



แผนพัฒนาท้องถิ่น (พ.ศ.2561-2565)



องค์การบริหารส่วนตำบลว่าง
อำเภอท่าชนะ จังหวัดสุราษฎร์ธานี

ประกาศองค์การบริหารส่วนตำบลวัง
เรื่อง ประกาศใช้แผนพัฒนาท้องถิ่น (พ.ศ.๒๕๖๑ – ๒๕๖๕)

.....

ระเบียบกระทรวงมหาดไทยว่าด้วยการจัดทำแผนพัฒนาขององค์กรปกครองส่วนท้องถิ่น พ.ศ. ๒๕๔๘ และแก้ไขเพิ่มเติม (ฉบับที่ ๓) พ.ศ.๒๕๖๑ ประกอบกับปลัดกระทรวงมหาดไทยอาศัยอำนาจตามข้อ ๕ ซ้ำข้อ ๕ แนวทางการทบทวนการจัดทำแผนพัฒนาท้องถิ่นพร้อมทั้งกำหนดระยะเวลาแผนพัฒนาท้องถิ่นเป็นระยะเวลา ๕ ปี (พ.ศ.๒๕๖๑ – ๒๕๖๕) ในการทบทวนแผนพัฒนาท้องถิ่นให้ถือเป็นแนวทางปฏิบัติให้แล้วเสร็จภายใน ๓๑ กรกฎาคม ๒๕๖๒ นั้น องค์การบริหารส่วนตำบลวังได้จัดทำแผนพัฒนาท้องถิ่น (พ.ศ.๒๕๖๑-๒๕๖๕) ตามขั้นตอนการทบทวนแผนพัฒนาท้องถิ่นเรียบร้อยแล้ว

ดังนั้น จึงประกาศใช้แผนพัฒนาท้องถิ่น (พ.ศ.๒๕๖๑ – ๒๕๖๕) ตามระเบียบกระทรวงมหาดไทยว่าด้วยการจัดทำแผนพัฒนาขององค์กรปกครองส่วนท้องถิ่น พ.ศ.๒๕๔๘ และแก้ไขเพิ่มเติม ข้อ ๒๔ ให้ผู้บริหารท้องถิ่นประกาศใช้แผนพัฒนาท้องถิ่นที่อนุมัติแล้วและนำไปปฏิบัติรวมทั้งแจ้งอำเภอและประกาศให้ประชาชนรับทราบโดยทั่วกันภายในสิบห้าวัน นับแต่วันที่ประกาศใช้เพื่อใช้เป็นกรอบในการจัดทำงบประมาณรายจ่ายประจำปีต่อไป

จึงประกาศให้ทราบโดยทั่วกัน

ประกาศเมื่อ วันที่ ๑๙ เดือน กรกฎาคม พ.ศ. ๒๕๖๒

(นายวิรัช ทองเพชร)
นายกองค์การบริหารส่วนตำบลวัง

คำนำ

พระราชบัญญัติสภาตำบลและองค์การบริหารส่วนตำบล พ.ศ. ๒๕๓๗ และที่แก้ไขเพิ่มเติมถึง (ฉบับที่ ๖) พ.ศ. ๒๕๕๒ และพระราชบัญญัติกำหนดแผนและขั้นตอนการกระจายอำนาจให้แก่องค์กรปกครองส่วนท้องถิ่น พ.ศ. ๒๕๔๒ หมวด ๒ มาตรา ๑๖ (๑) ประกอบกับระเบียบกระทรวงมหาดไทยว่าด้วยการจัดทำแผนพัฒนา ขององค์กรปกครองส่วนท้องถิ่น พ.ศ. ๒๕๔๘ และที่เพิ่มเติม (ฉบับที่ ๒) พ.ศ. ๒๕๕๙ ได้กำหนดให้องค์กรปกครองส่วนท้องถิ่น มีอำนาจและหน้าที่ในการจัดทำแผนพัฒนาท้องถิ่นของตนเอง แผนพัฒนาท้องถิ่นนั้น หมายถึง แผนพัฒนาท้องถิ่นขององค์กรปกครองส่วนท้องถิ่น โดยคณะกรรมการพัฒนาท้องถิ่นจัดประชุมประชาคมท้องถิ่น ส่วนราชการ และรัฐวิสาหกิจที่เกี่ยวข้อง เพื่อแจ้งแนวทางพัฒนาท้องถิ่น รับทราบปัญหา ความต้องการ ประเด็นการพัฒนาและประเด็นที่เกี่ยวข้องตลอดจนความช่วยเหลือทางวิชาการ และแนวทางปฏิบัติที่เหมาะสมกับสภาพพื้นที่เพื่อนำมากำหนดแนวทางการจัดทำแผนพัฒนาท้องถิ่น โดยให้นำข้อมูลพื้นฐานในการพัฒนาจากหน่วยงานต่าง ๆ และข้อมูลในแผนพัฒนาหมู่บ้านหรือแผนชุมชนมาพิจารณาประกอบการจัดทำแผนพัฒนาท้องถิ่น

องค์การบริหารส่วนตำบลวังจิ่งได้จัดทำแผนพัฒนาท้องถิ่น (พ.ศ. ๒๕๖๑ - ๒๕๖๕) เพื่อใช้เป็นกรอบในการจัดทำงบประมาณรายจ่ายประจำปี และพร้อมที่จะนำไปสู่การปฏิบัติและสามารถใช้ในการประสานแผนการพัฒนาท้องถิ่นได้อย่างมีประสิทธิภาพและประสิทธิผลตามนโยบายรัฐบาลและคณะผู้บริหารหวังที่จะทำให้เกิดการพัฒนาในท้องถิ่น

องค์การบริหารส่วนตำบลวังจิ่งหวังเป็นอย่างยิ่งว่าแผนพัฒนาท้องถิ่น (พ.ศ. ๒๕๖๑ - ๒๕๖๕) ฉบับนี้จะเป็นแนวทางในการพัฒนาองค์การบริหารส่วนตำบลที่มีประสิทธิภาพและตอบสนองความต้องการของประชาชนอย่างแท้จริงต่อไป

งานวิเคราะห์นโยบายและแผน
สำนักปลัดองค์การบริหารส่วนตำบลวัง

สารบัญ

เรื่อง		หน้า
ส่วนที่ ๑	สภาพทั่วไปและข้อมูลพื้นฐาน	๑
ส่วนที่ ๒	ยุทธศาสตร์การพัฒนากองคการบริหารส่วนตำบล	๑๖
ส่วนที่ ๓	การนำแผนพัฒนาท้องถิ่นสู่การปฏิบัติ	๓๓
	➤ แบบ ผ.๐๑ บัญชีสรุปโครงการพัฒนา	๓๓
	➤ แบบ ผ.๐๒ รายละเอียดโครงการพัฒนา	๓๔
	➤ แบบ ผ.๐๒/๑ สำหรับโครงการที่เกินศักยภาพ	๘๐
	➤ แบบ ผ.๐๓ บัญชีครุภัณฑ์	๑๘๘
ส่วนที่ ๔	การติดตามและประเมินผล	๑๙๐

ส่วนที่ 1

ประวัติความเป็นมา สภาพทั่วไปและข้อมูลพื้นฐานที่สำคัญ

1. ข้อมูลสภาพทั่วไป

“ที่เก็บอังคารพุทธทาส”^{*1} อัมพาวาสพ่อท่านโนโพธิ์ ลูกปิดโชว์อารยธรรม งามเลิศล้ำถ้าศิลาเตียบ พระคุณเพียบ
แม่นางสงค์ ขอกราบองค์พระพุทธรูปไสยาสน์”

1. ที่เก็บอังคารพุทธทาส ก่อนมรณภาพพระพุทธรูปได้ทำพินัยกรรมไว้ว่าอัฐิของท่านให้เก็บไว้ที่
ศาลาธรรมโฆษณ์ ส่วนอังคาร 1 ส่วน ให้เก็บไว้ที่ภูเขาประสงค์เพราะเป็นที่เก็บอัฐิของโยมพ่อโยมแม่และโยมป้า

2. อัมพาวาสพ่อท่านโนโพธิ์ เจดีย์พ่อท่านอยู่หน้าวัดอัมพาวาสสร้างในสมัยกรุงศรีอยุธยา กรม
พระราชวังบวรสุรสิงหนาทได้ยกทัพมาปราบพม่าและได้ช่วยชนะจึงพักกองทัพและสร้าง “วัดโคธาราม” ขึ้น
ปัจจุบันคือวัดอัมพาวาส เชื่อกันว่าเจดีย์พ่อท่านมีความศักดิ์สิทธิ์มากเป็นที่เคารพนับถือของคนทั่วไป

3. ลูกปิดโชว์อารยธรรม “ลูกปิดทราวดี” เมื่อประมาณ 2,000 ปีมาแล้ว (สมัยทวารวดี) บ้านท่าม่วง
เคยเป็นท่าเรือชาวต่างชาติได้นำลูกปิดบรรจุเรือได้มาลุ่มที่บริเวณนี้วันเข้าพื่นน้ำบริเวณนี้ได้กลายเป็น
พื้นดินและดินได้ทับถมลูกปิด ต่อมามีการขุดพบและได้นำมาใช้ประโยชน์ เพราะมีความเชื่อว่าเมื่อสวมใส่จะ
ปลอดภัยและเป็นสิริมงคลแก่ตนเอง

4. งามเลิศล้ำถ้าศิลาเตียบ เป็นวัดร้างมาก่อน ต่อมาพ่อท่านใหญ่ได้พัฒนาและพบศิลาจารึกสมัยกรุง
ธนบุรี และยังพบเหล็กไหลซึ่งเชื่อกันว่าใครได้ครอบครองจะอยู่ยงคงกระพัน ภายในถ้ำมีหินงอก หินย้อยที่
สวยงามมาก

5. พระคุณเพียบแม่นางสงค์ เมื่อ พ.ศ. 1150 เกิดสงครามแย่งชิงเจดีย์หงสาวดี เจ้าหญิงอุษาหรือแม่
นางสงค์ต้องอพยพพร้อมด้วยเครื่องญาติมาอยู่ที่เขาประสงค์ได้สะสมเสบียงอาหารส่งให้กองทัพเพื่อขับไล่พวก
มอญ ระยะเวลาที่เดินได้พักทับเป็นระยะ ๆ จึงเกิดแม่นางสงค์ขึ้นในหลาย ๆ ที่ ต่อมาเมื่อสงครามเสร็จจึงได้มา
จำศีลอยู่ที่วัดถ้ำใหญ่

6. ขอกราบองค์พระพุทธรูปไสยาสน์ เป็นพระพุทธรูปทรงเครื่องที่สวยงามที่สุดของภาคใต้ประดิษฐาน
อยู่ริมสุดผนังด้านทิศตะวันตกเฉียงใต้ ภายในคูหาถ้ำมีเพดานถ้ำซึ่งมีแสงสว่างส่องเข้ามาทำให้เห็นบริเวณในถ้ำ
ที่สวยงามเมื่อถึงวันสงกรานต์ จะมีประชาชนทั่วสารทิศมาปิดทองเพื่อเคารพสักการะบูชาเป็นประจำทุกปี

■ * 2. ประวัติความเป็นมา

ชุมชนตำบลวัง เป็นชุมชนสืบตระกูลเดิมมาเป็นส่วนใหญ่เป็นเครือญาติกัน มาตั้งแต่สมัย 200 ปี ที่
ผ่านมา มีการไปมาหาสู่กันมาตลอดมีการเอื้อเฟื้อเผื่อแผ่ซึ่งกันและกัน นับถือศาสนาพุทธ 95 % มีวัด 4
แห่ง เป็นที่ประกอบพิธีกรรมทางศาสนาของชาวพุทธทั้งหลายเป็นวัดเก่าแก่ที่อยู่คู่บ้าน คู่เมืองมาตั้งแต่สมัย
โบราณ แต่ละแห่งมีอายุมากกว่า 200 ปี บางวัดเคยร้างไปแต่บัดนี้ได้ยกฐานะเป็นวัดใหม่อีกครั้ง แต่ยังมี
ร่องรอยเคยเจริญมาแล้วนับร้อยปี เช่น วัดถ้ำศิลาเตียบในหมู่ที่ 5 ติดกับภูเขาประสงค์ทางทิศใต้และติดคลอง
ประสงค์ นับเป็นสถานที่ท่องเที่ยวอีกแห่งหนึ่งของตำบลวัง ถ้ำได้พัฒนาการท่องเที่ยวให้ดีขึ้น

* 1. หลวงพ่อพุทธทาสภิกขุ จอมปราชญ์แห่งแดนใต้ วัดถ้ำน้ำไหล (สวนโมกขพลาราม) มรณภาพเมื่อ 8 กรกฎาคม 2536

* 2 ที่มา : แผนแม่บทชุมชน

*¹ คุณตาวิเชียร หวัดสนิท เล่าให้ฟังว่า เมื่อก่อนที่บ้านวังเคยเป็นชุมชนบ้านแขกมาก่อน ตามหลักฐานที่ยังคงมีเหลืออยู่ คือ สถานที่ฝังศพคนอิสลาม ชาวบ้านเรียกว่า “เปรวแขก” (เปรว แปลว่า ที่ฝังหรือเผาศพ) คำว่า “วัง” น่าจะเพี้ยนมาจากคำว่า “หวัง” คือ คนแขก น่าจะเคยพูดกันว่า “บ้านหวัง” ต่อมาเพี้ยนเป็น “บ้านวัง” คุณตาวิเชียร เล่าว่าปู่ของท่าน คือ นายหวัด ย่าของท่าน คือ นางเภาแก้ว ตระกูล “หวัดสนิท” เป็นตระกูลเก่าแก่ที่สุดของชุมชนตำบลวังและยังมีอีกตระกูลหนึ่งที่เก่าพอ ๆ กัน คือ ตระกูล “ธรรมเดชะ” กับตระกูล “ธรรมวาระ” ท่านเล่าว่าท่านจำได้ว่าต้นตระกูล “ธรรมเดชะ” คือนายเตียง ต้นตระกูล “ธรรมวาระ” คือนายโต๊ะ ซึ่งเป็นญาติกัน เป็นลูกพี่ลูกน้องกัน

ในตำบลวังมีคนที่จะเรียกกันว่า “ตาหัวเมืองท่าชนะ” ซึ่งอยู่ที่บ้านกลม ท่านไม่ทราบว่ามีตำแหน่งอะไรแต่พวกกำนันหรือผู้ใหญ่บ้านจะต้องขึ้นกับตาหัวเมืองทั้งหมดเมื่อเกิดคดีความขึ้นมากำนันหรือผู้ใหญ่ตัดสินไม่ได้ก็จะพาไปหาตาหัวเมืองหมอบคลานเข้าไปคนรับใช้หรือทาสประจำตัวตาหัวเมืองที่ซื่อคอกจะมีรอยดำต่างทุกคนเพราะเนื่องจากหมอบคลานเข้าหาทุกครั้งก็เข้ารายงานทุกเรื่อง กำนัน เท่าที่ท่านจำได้ คือกำนันเซ่งไม่ทราบนามสกุล ผู้ใหญ่บ้านชื่อ ขุนมหาโตไทย (ขุน หวัดสนิท) คือ พ่อของท่านเอง ตอนนั้นตำบลวังมี 2 หมู่บ้าน หมู่ที่ 1 ตั้งที่บ้านวัง หมู่ที่ 2 ตั้งที่บ้านดอนตาหวัด จำนวนครัวเรือน ท่านจำไม่ได้ว่ามีจำนวนเท่าใด ขุนมหาโตไทยเป็นผู้ใหญ่บ้านหมู่ที่ 2 บ้านดอนตาหวัด มีชุมชนอีกชุมชนหนึ่ง มี 7 - 8 ครัวเรือน เรียกว่า “บ้านตีน” มีหมื่นการการุณเป็นหัวหน้าชุมชน เป็นหมอบดังมากทางสมุนไพรหรือเรียกว่า “หมอบฤทธิ์”

สมัยนั้นชาวบ้านมีอาชีพทำนา ทำตาลโตนด ทำชัน (เจาะต้นยางนา เอาน้ำชัน) การทำตาลโตนดต้องเสียค่าเช่าให้หลวง ทำชันก็เหมือนกัน ต้องขออนุญาต น้ำชันที่ทำได้ก็ขายให้คนที่มาซื้อพอได้ขาย*¹

นอกจากอาชีพอื่น ๆ แล้ว อาชีพเลี้ยงควายอีกอาชีพหนึ่งที่เหมาะแก่การทำมาหากินสมัยนั้นเพราะตำบลมีพื้นที่เหมาะแก่การเลี้ยงสัตว์ประเภทควายแต่สมัยก่อนคนไม่รู้จักวัวเลย ตาวิเชียรเล่าว่ามีแต่ควายทั้งนั้นทุกบ้าน บ้านละ 10 ตัว ถึง 50 ตัว เลี้ยงกันเป็นฝูง ๆ และเลี้ยงสืบต่อกันมาจนถึงประมาณ พ.ศ. 2515 ก็หมด เริ่มเลี้ยงวัวแทน เพราะพื้นที่เลี้ยงเริ่มลดน้อยลง และชาวบ้านเริ่มทำการเกษตรมากขึ้น

ชุมชนที่น่ากล่าวถึงในอดีต มีพอสังเขป ดังนี้

ชุมชนบ้านท่าม่วงหรือบ้านท่าเกาะ ปัจจุบันอยู่ในเขตหมู่ที่ 7 ติดกับหมู่ที่ 5 เป็นท่าเรือสมัยก่อนมีเรือต่อเรือใหญ่มีการขุดพบลูกปัดทำจากหินสีต่าง ๆ จำนวนมาก (ปัจจุบันยังมีการขุดพบอยู่บ้างเป็นประปราย) เคยเป็นท่าเรือสำเภาจอดขายส่งสินค้าจากเมืองจีนแต่ไม่มีผู้ใดยืนยันแน่ชัด

ชุมชนบ้านปากกิว เป็นชุมชนเก่าแต่ในอดีตเมื่อประมาณ 70- 80 ปี มาแล้ว เคยมีเถ้าแก่จากเมืองจีนมาลงทุนทำไปิ่ค้าขายเป็นอยู่ช้านานทำให้ตำบลวังได้ทำมาค้าขายกับชุมชนบ้านปากกิวเช่นข้าวสารพืชผักต่าง ๆ และซื้อปลาทะเลหรือน้ำปลาจากบ้านปากกิวไป เนื่องจากบ้านปากกิวเป็นแหล่งทำน้ำปลาที่มีชื่อเสียงในอดีตเดี๋ยวนี้ยังเป็นภูมิปัญญาท้องถิ่นที่ทำน้ำปลาอร่อยเหลืออยู่ ที่น่าจะส่งเสริมขึ้นมาใหม่

บุคคลที่เกี่ยวข้องกับชุมชนบ้านปากกิวที่มีบทบาทสำคัญที่จำได้คือ *³กำนันหมื่นขจร บุญพูน (กำนันเซ่ง) โกลิเยี่ยม โกลัยง ครูอินทร์ นายลิ้มเฮ้ง นายเหยา (ผู้ใหญ่วัช วังชนะกุล)

*¹ เสียชีวิตแล้ว เมื่อ พ.ศ. 2551 ขณะอายุได้ 95 ปี)

*² ได้ หรือ ถ้าได้สมัยก่อนไว้สำหรับจุดเพื่อให้แสงสว่างในยามค่ำคืน นำน้ำชันมาคลุกกับเปลือกเสม็ดแล้วห่อด้วยใบจาก หรือดอกหมาก (กาบหมาก) แล้วมัดเป็นปดอก ๆ ความยาวประมาณ 1 ศอก เรียกว่า “ไต้” เมื่อจุดแล้วเหลือประมาณครึ่งคืบก็ทิ้งไป หรือเอาเป็นขี้เหยื่อไว้ก่อไฟ เรียกส่วนที่เหลือว่า “ทุ้ยไต้” เป็นภาษาประจำท้องถิ่น

*³ ผู้ริเริ่มสร้างโรงเรียนวัดขจรบำรุงและเป็นผู้อุปถัมภ์ที่สำคัญของวัดขจรบำรุง

ตระกูลอีกตระกูลหนึ่งที่เก่าแก่ มี 6 คน พี่น้อง ได้แก่ นางพิม นางเพิ่ม นายเริ่ม นายรบ นายฤทธิ์ และ นายเรียบ อดีตเป็นเจ้าอาวาสวัดดอนสัก (วัดสุ่มังคลาราม ตำบลท่าชนะ) ต่อมามีลูกหลานอยู่กระจัดกระจายในตำบลวังและตำบลท่าชนะบางส่วนในเขตติดต่อ

ต่อมาได้แบ่งการปกครองตามจำนวนประชากรที่เพิ่มมากขึ้นและขยายพื้นที่ที่อยู่อาศัยบุกเบิกที่ทำกินออกไปและแบ่งเป็น 6 หมู่บ้าน ได้แก่ หมู่ที่ 1 (บ้านห้วยน้ำเค็ม) หมู่ที่ 2 (บ้านบางพระ) หมู่ที่ 3 (บ้านปากกิว) หมู่ที่ 4 (บ้านยางปิดทอง) หมู่ที่ 5 (บ้านบ่อใส) หมู่ที่ 6 (บ้านดอนตาหวด)

กำนันสมัยที่ท่าน (คุณตาวิเชียร หวัดสนิท) จำได้ คือ ขุนระวีวงเวียนชัย (กำนันทิน ช่วยฤกษ์) และปัจจุบันได้เปลี่ยนชื่อหมู่บ้านและแบ่งการปกครอง แบ่งเป็น 8 หมู่บ้าน มีกำนันปกครองตำบล ดังนี้

1. กำนันเซ่ง (ไม่ทราบนามสกุล) ประมาณ 200 ปีก่อน
2. นายเหล่ง
3. นายคล้าย วงโยธา
4. ขุนระวีวงเวียนชัย (กำนันทิน ช่วยฤกษ์)
5. หมื่นขจร บุญพูน (กำนันเซ่ง)
6. นายเสงี่ยม วงโยธา
7. นายเอื้อน ชัยฤกษ์ (พ.ศ.2516 – 2533) เลือกตั้งโดยประชาชนครั้งแรก
8. นายประจวบ ทุมทวน (พ.ศ.2525 – 2533)
9. นายวิญญา แก้วหมุด (พ.ศ.2533 – 2548)
10. นายปรารภ พรหมหิตาทร (พ.ศ.2548 -2560)
11. นายเรืองศักดิ์ ชุยจينا (พ.ศ.2560 -ปัจจุบัน)

2. ด้านกายภาพ

องค์การบริหารส่วนตำบลวัง ได้ยกฐานะจากสภาตำบล เป็นองค์การบริหารส่วนตำบล ตามนัยมาตรา 40 และ มาตรา 41 แห่งพระราชบัญญัติสภาตำบลและองค์การบริหารส่วนตำบล พ.ศ. 2537 โดยประกาศในราชกิจจานุเบกษา เลขที่ 113 ตอนพิเศษ 52 ง เมื่อวันที่ 25 ธันวาคม 2539 หน้าที่ 301 โดยมีผลใช้บังคับตั้งแต่วันที่ 23 กุมภาพันธ์ 2540 ซึ่งมีการกำหนดให้มีการเลือกตั้งสมาชิกสภาองค์การบริหารส่วนตำบลครั้งแรกเมื่อ วันที่ 28 เมษายน 2539

■ ลักษณะที่ตั้ง

องค์การบริหารส่วนตำบลวัง ตั้งอยู่เลขที่ 26 หมู่ที่ 3 ตำบลวัง อำเภอท่าชนะ จังหวัด สุราษฎร์ธานี ติดถนน สายลาดยาง 4112 – วัดขจรบำรุง มีพื้นที่ 33.704 ตารางกิโลเมตร คิดเป็นเนื้อที่

โดยประมาณ 21,065 ไร่ ตั้งอยู่ห่างจากที่ว่าการอำเภอท่าชนะ ประมาณ 15 กิโลเมตร มีสภาพพื้นที่ราบ
กลุ่มเหมาะสมกับอาชีพเกษตรกรรมและที่ราบชายฝั่งทะเลเหมาะสมกับอาชีพการประมงนาุ้งบางส่วนแปรสภาพ
พื้นที่ทำนาเป็นสวนปาล์ม ยางพารา บางครอบครัวทำอาชีพเสริม เช่น การเลี้ยงหอย ไข่พื้นเมือง การปศุสัตว์ ฯลฯ

■ อาณาเขต

ทิศเหนือ ติดต่อกับองค์การบริหารส่วนตำบลท่าชนะ
ทิศใต้ ติดต่อกับตำบลตะกรบ อำเภอไชยา
ทิศตะวันออก ติดต่อกับทะเลอ่าวไทย
ทิศตะวันตก ติดต่อกับภูเขาประสงค์ เทศบาลตำบลท่าชนะ อบต.ประสงค์ และบางส่วนของตำบล
ป่าเว

3. ข้อมูลโบราณสถาน โบราณวัตถุ สถานที่สำคัญและสถานที่ท่องเที่ยว

■ เขาประสงค์

กรมศิลปากรได้ประกาศขึ้นทะเบียนเป็นโบราณสถานสำหรับชาติในราชกิจจานุเบกษา เล่มที่ 103
ตอนที่ 65 วันที่ 22 เมษายน 2529 กำหนดปริมาตรโดยรอบภูเขาทั้งลูก 20 เมตร เขาประสงค์เป็นภูเขา
หินปูนขนาดกลางลักษณะของภูเขาสวยงามมาก มีถ้ำสวยงามน่าเที่ยว 21 ถ้ำ มีถ้ำพระประดิษฐานพระบรม
รูปที่สำคัญสร้างในสมัยศรีวิชัยอยู่ 3 ถ้ำ คือ ถ้ำใหญ่ ถ้ำศิลาเตี้ยและถ้ำพระ นอกจากนี้ยังมีพันธุ์ไม้และ
สมุนไพรนานาชนิดตั้งอยู่โดดเด่นบนพื้นที่ราบของสามตำบลวางตัวในแนวทิศตะวันตกเฉียงเหนือถึงทิศ
ตะวันออกเฉียงใต้ ยาวประมาณ 5 กิโลเมตรเศษ ส่วนที่กว้างที่สุดกว้างประมาณ 1 กิโลเมตรล้อมรอบด้วย
พื้นที่ราบซึ่งเป็นพื้นที่นา สวนปาล์มน้ำมัน ฯลฯ

ในปี 2528 อำเภอท่าชนะได้สำรวจบริเวณภูเขาประสงค์ในเขตชุมชนโบราณท่าชนะเพื่อปรับปรุงพื้นที่
เป็นสถานที่พักผ่อนหย่อนใจ สถานที่ท่องเที่ยวและสวนป่าสมุนไพร มีโครงการสร้างถนนรอบภูเขาประสงค์
โดยมีรายละเอียดเกี่ยวกับเรื่องราวทางโบราณคดีบริเวณภูเขาประสงค์ ที่สำคัญคือภูเขาประสงค์มีชื่อเรียกอีก
อย่างหนึ่งว่า “แม่นางสงค์” เป็นภูเขาขนาดเล็กอยู่ในเขต 3 ตำบล คือ ตำบลท่าชนะ ตำบลวัง ตำบลประสงค์
มีหน้าผาสูงชันสวยงาม มีถ้ำหินงอก หินย้อย มีแอ่งน้ำธรรมชาติหลายแห่ง มีถ้ำใหญ่น้อยเป็นที่ประดิษฐาน
พระพุทธรูป ถ้ำสำคัญไม่น้อยกว่า 20 แห่ง อาทิ ถ้ำหินตั้ง ถ้ำหินพิง ถ้ำคลองมาด ถ้ำยายชีรอย ถ้ำหินขาว ถ้ำ
ใหญ่ ถ้ำบ่อพง ถ้ำน้อย ถ้ำข่าวัว ถ้ำลอด ถ้ำสวนทุเรียน ถ้ำคลองผง ถ้ำยาหนูน ถ้ำโมรัง ถ้ำพระ ถ้ำแรด ถ้ำหิน
โกบ ถ้ำหินไก่ ถ้ำบ้านว่อง ถ้ำน้ำ ถ้ำปลา ถ้ำมืด ถ้ำลาไฟ ถ้ำสามรุ พระพุทธบาทจำลอง เหมาะต่อ
การศึกษาเป็นอย่างยิ่ง ต่อมากรมศิลปากรได้ศึกษาหลักฐานทางโบราณคดี บริเวณภูเขาประสงค์ได้รายงานผล
สำรวจปรากฏแหล่งโบราณคดีสำคัญ จากการสำรวจได้แก่วัดถ้ำเขากอม วัดถ้ำศิลาเตี้ย วัดถ้ำใหญ่ พบ
หลักฐานสมัยประวัติศาสตร์ร่วมสมัยอยุธยาตอนปลาย คือพระพุทธรูปหินปางมารวิชัยแบบอยุธยา ฝีมือช่าง
ท้องถิ่นภาคใต้และกล่าวว่าบริเวณถ้ำเขาประสงค์แม้จะไม่พบหลักฐานร่วมสมัยก่อนประวัติศาสตร์แต่มีสภาพที่
เหมาะสม น่าจะเคยเป็นที่ตั้งถิ่นฐานของมนุษย์สมัยก่อนประวัติศาสตร์และสมัยแรกเริ่มประวัติศาสตร์

โบราณสถานโดยรอบภูเขาประสงค์ที่สำคัญ ได้แก่

1.1 วัดถ้ำใหญ่ สมัยพระยาวชิรยศยารักษ์ (ข้า ศรียาภัย) เป็นเจ้าเมืองไชยา ทราบข่าวว่า ที่ภูเขา ประสงค์มีพระพุทธรูปประดิษฐานอยู่ในถ้ำใหญ่จึงได้นำพาพรรคพวก บริวาร ประชาชนมากราบไหว้ในวันตรุษ สงกรานต์และถือจัดเป็นประเพณีมาตั้งแต่บัดนั้น ถ้ำอยู่สูงจากระดับน้ำทะเลปานกลางประมาณ 100 เมตร เป็น ถ้ำที่สวยงามมีหินงอกหินย้อยที่สวยงามมากปัจจุบันทางวัดได้ทำบันไดปูนทอดขึ้นไปจนถึงหน้าถ้ำ ปากถ้ำหันไป ทางทิศตะวันออกเฉียงเหนือ ภายในประดิษฐานพระพุทธรูปปางไสยาสน์ทรงเครื่อง ประวัตินี้ไม่เป็นที่ทราบแน่ชัด ว่าสร้างมาแต่เมื่อใด ส่วนถ้ำที่ใช้เป็นที่ประดิษฐานพระพุทธรูป สันนิษฐานว่าคงใช้เป็นพุทธสถานมาตั้งแต่สมัย อยุธยาตอนปลาย จนกระทั่งถึงสมัยรัตนโกสินทร์ตอนต้นจนถึงปัจจุบัน นอกจากนี้วัดถ้ำใหญ่เป็นสถานที่สำคัญ คือ ใช้เป็นที่บรรจุและลอยอังคารของท่านพุทธทาสภิกขุ อริยสงฆ์ ผู้ที่ประชาชนชาวไทยทั่วประเทศเคารพนับ ถือเป็นอย่างยิ่ง ตามความประสงค์ของท่านพุทธทาสที่เขียนพินัยกรรมไว้ให้นำอังคารของท่านไปลอยที่เขา ประสงค์แห่งหนึ่ง ต้นน้ำคลองพุมดวง เขาสก อำเภอนมแท่งหนึ่ง และช่องอ่างทอง เกาะสมุย อ่าวบ้านดอน แห่งหนึ่ง นับว่าเป็นเส้นทางที่พุทธศาสนาเข้ามาเผยแพร่และประดิษฐานในประเทศไทย

หลักฐานทางโบราณคดี

1) พระพุทธไสยาสน์ทรงเครื่อง ซึ่งเป็นพระประธานประดิษฐานอยู่ริมสุดผนังด้านทิศตะวันตกภายใน คูหาถ้ำ ซึ่งกว้างประมาณ 20 x 40 เมตร เพดานถ้ำมีแสงสว่างลอดเข้ามาทำให้ภายในถ้ำ สว่างพอสมควร ขนาดองค์พระยาวประมาณ 8 เมตร ก่ออิฐถือปูนลงรักปิดทอง หันพระเศียรไปทางทิศหัวนอน (ทิศใต้) พระ พักตร์ยาวสวมเทริด ทรงเครื่องประดับลวดลายติดกระจกสี สวมกรองคอ ทับทรวง กำไลข้อพระกร กำไลต้น แขน กำไลข้อพระบาท นุ่งผ้าจีบหน้านางยาวจรดข้อพระบาท รัดประคด และจีบหน้านางตกแต่งลวดลาย ประดับกระจกสี รูปแบบศิลปกรรมสมัยอยุธยาตอนปลาย พระพุทธไสยาสน์ที่เป็นพระพุทธรูปทรงเครื่องนี้ นับว่ามีน้อยองค์นักเป็นศิลปกรรมท้องถิ่นที่หาได้ยากเพราะพระพุทธรูปทรงเครื่องส่วนใหญ่มักไม่นิยมทำปาง ไสยาสน์ และพระพุทธรูปทรงเครื่องที่เขาประสงค์นี้ก็นับว่างดงามที่สุดที่เคยพบในภาคใต้

2) พระอันทับ เป็นพระพุทธรูปประทับนั่งเรียงกันเป็นแถวหน้ากระดานริมผนังด้านทิศใต้ คูหา เดียวกับพระพุทธรูปทรงเครื่อง จำนวน 14 องค์ ประทับอยู่บนแท่นก่ออิฐถือปูน 2 แท่น แท่นแรก ประดิษฐานพระพุทธรูปปางมารวิชัยขนาดเล็ก 6 องค์ แท่นที่สองประดิษฐานพระพุทธรูปปางมารวิชัยขนาด เล็ก 8 องค์ ลักษณะรูปแบบศิลปกรรมสมัยอยุธยาตอนปลายถึงรัตนโกสินทร์ตอนต้น

3) พระพุทธรูปปูนปั้นปากถ้ำ เป็นพระพุทธรูปปางมารวิชัยขนาดใหญ่ จำนวน 3 องค์ ขนาดหน้าตัก กว้างประมาณ 1.80 - 2.00 เมตร ประทับนั่งขัดสมาธิราบ ครองจีวรห่มเฉียงศิลปะสมัยรัตนโกสินทร์ตอนต้น สภาพความชื้นภายในถ้ำทำให้ปูนฉาบเปื้อนอยู่ และเป็นเชื้อรา

▪ วัดถ้ำศิลาเตียบ

เป็นวัดเก่าแก่อีกวัดหนึ่งที่ไม่ปรากฏหลักฐานการสร้าง คงมีแต่หลักฐานการสร้างพระพุทธรูปมา ประดิษฐานไว้ ตามที่ปรากฏอยู่ที่ศิลาจารึกอักษรขอม ภาษาไทยสมัยกรุงธนบุรี เมื่อ พ.ศ. 2319 (ปัจจุบันหลักศิลาจารึกเก็บรักษาไว้ ที่วัดสมุหนิมิต ตำบลพุมเรียง อำเภอไชยา) นอกจากนี้ไม่ปรากฏหลักฐานว่าได้ตั้งมาที่ปี และเป็นวัดร้างก็ปี จนกระทั่งในปี 2527 มีการก่อสร้างอาคารอุโบสถ หอสวดมนต์และกุฏิสงฆ์ หอระฆังและขอจัดตั้งเป็นวัดอีกครั้งหนึ่งเมื่อวันที่ 30 กรกฎาคม 2528

นอกจากมีพระพุทธรูปและวัตถุโบราณแล้วภายในถ้ำยังมีหินงอกหินย้อยมีรูปลักษณะต่างๆ สวยงามมาก บริเวณวัดติดลำคลองประสงค์เชื่อมต่อกลางท่าม่วง ซึ่งมีน้ำทะเลขึ้น ลงตามธรรมชาติอุดมไปด้วย ปลา กาดเหลือง กุ้งก้ามกราม และปลาอื่น ๆ สมควรปรับปรุงเป็นแหล่งท่องเที่ยวที่สำคัญของอำเภอต่อไป



2. หลาแม่นางสงค์

ประวัติความเป็นมาของหลาแม่นางสงค์ในท้องที่อำเภอ ท่านผู้สูงวัยก็บอกเล่าความเป็นมาคล้าย ๆ กัน ดังจะยกคำบอกเล่าของคุณวิจิตร รัตมีวิชัย ข้าราชการบำนาญอดีตอาจารย์ใหญ่โรงเรียนวัดวิจิตรธรรม (บ้านบ่อคา) และชาวบ้านในพื้นที่ เล่าว่า

แม่นางสงค์ เป็นสิ่งศักดิ์สิทธิ์เป็นที่เคารพนับถือของชาวอำเภอท่าชนะและของบุคคลทั่วไปมาเป็นเวลาหลายร้อยปีคู่กับภูเขาประสงค์ ซึ่งเป็นภูเขาสูงชันและสวยงามแห่งหนึ่งของภาคใต้ ตั้งอยู่ใกล้กับตัวอำเภอท่าชนะและห่างจากทะเลด้านอ่าวไทยไม่มากนัก มีความเชื่อกันว่าแม่นางสงค์มีรูปร่างสวยงามควบคู่กับความงามของภูเขาประสงค์ และคอยดูแลปกป้องรักษาให้ชาวท่าชนะได้รับความสุขอย่างทั่วหน้าและเป็นผู้คอยดูแลเขาประสงค์ให้มีความสวยงามและมั่นคงเพื่อเป็นที่พึ่งพาอาศัยของลูกหลานสืบไป สมกับคำเชิดชูของชาวอำเภอท่าชนะว่า “แม่นางสงค์ คือ เทพยดาแห่งเขาประสงค์”

หลาสถานที่บูชาแม่นางสงค์ที่ปรากฏในตำบลวังอยู่ทางทิศตะวันออกของภูเขาประสงค์ ณ บ้านวังใกล้กับวัดถ้ำใหญ่ หลานนี้จะถึงก่อนโดยอยู่ทางด้านซ้ายมือต้องเดินลัดผ่านบ้านคนเข้าไปให้สอบถามชาวบ้านปากทางเข้าวัดถ้ำใหญ่ชาวบ้านเล่าว่าหลานนี้พบมานานแล้วประวัติความเป็นมาไม่มีใครรู้ได้ว่าหลาแม่นางสงค์จัดตั้งขึ้นเมื่อใด แต่ที่รู้คือเป็นที่เคารพนับถือของชาวบ้านทั่วไป และที่ได้ชื่อว่าหลาแม่นางสงค์ก็เพราะอยู่ใกล้เขา

ประสงค์ และจะมีชาวบ้านบางส่วนที่เคารพนับถือและเชื่อว่าขออะไรมักได้สิ่งนั้น เลยมีชาวบ้านบางคนมาบนบานสานกล่าวขอในสิ่งที่ต้องการ ปัจจุบันได้รับการปรับปรุงใหม่ด้วยไม้เนื้อแข็ง หลังคามุงสังกะสี เป็นอาคารขนาดกลางยกพื้นสูงมีอุปกรณ์ในการบูชาพร้อมเป็นที่น่าสังเกตว่า ณ สถานที่แห่งนี้ อดีตตำนานเรียกว่าทุ่งลานช้าง ซึ่งพระยาพาน (ท้าวอุทอง) กับพระยากง (ท้าวปรารพ) นัดมาเจรจาสงบศึกกันโดยมีท้าวอุเทนเป็นสักขีพยานและเกิดการเข้าใจผิดขึ้นทำให้ท้าวอุเทนฟันพระยากงบาดเจ็บนางสงคซึ่งอาศัยอยู่ในถ้ำใหญ่รู้ข่าวจึงรีบมาผนยา รักษาแผลให้พระยากงได้ทัน ทำให้แม่นางสงคเข้าใจผิดคิดว่าพระยาพานเป็นผู้ฟันพระยากง เพราะหลังเกิดเหตุท้าวอุเทนเสียพระทัยเสด็จหนีไปทางเรืออย่างรวดเร็ว จึงเป็นที่มาของตำนานที่แม่นางสงคกล่าวโทษพระยาพานว่าฆ่าบิดา (พระยากง) ปัจจุบันที่ถ้ำแห่งนี้ยังมีสัญลักษณ์หินบดยาของแม่นางสงคอยู่ไว้เป็นที่เคารพของชาวบ้านในวันขึ้น 1 ค่ำ และแรม 7 ค่ำ เดือน 7 เวลาเย็น จะมีการทำบุญพิธีสวดหลาแม่นางสงคประจำปี แสดงความกตัญญูตเวทีต่อแม่นางสงคทุกปี เพื่อเรียกฝนฟ้าให้ตกต้องตามฤดูกาลจนเป็นประเพณีและวัฒนธรรมของชาวอำเภอท่าชนะและของบุคคลทั่วไป นอกจากนั้นในวันตรุษจีนทุก ๆ ปี ชาวจีนจะพากันมากกราบไหว้มีได้ขาดและจะมีการบูชากราบไหว้แม่นางสงคทุกแห่งอยู่ตลอดปีจากลูกหลานชาวอำเภอท่าชนะรวมทั้งชาวต่างถิ่นเพื่อแสดงความกตัญญูตเวทีที่แม่นางสงคได้ประทานพรให้ลูกหลานประสบความสำเร็จจากความต้องการในทางที่ตรงตามลตมาและมีการบูชากราบไหว้ ผู้จัดการในพิธีคือกำนันตำบลวังนายปรารภ พรหมพิทาทร และเจ้าพิธีในการสวดคือ นายสมควร ช่วยฤกษ์ (หมอถุน) จะใช้ดอกไม้ ธูปเทียน ในการทำพิธีจะมีการจุดประทัดจำนวน 1000 นัดในพิธีนี้ด้วย

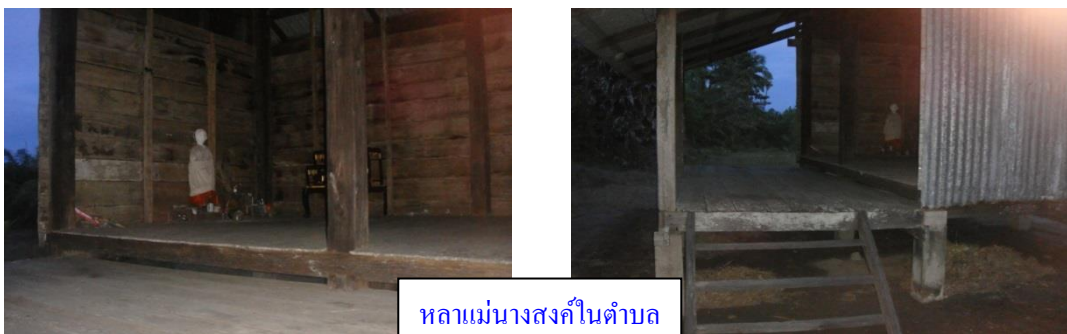

3. เจดีย์โบราณวัดอัมพาวาส

วัดอัมพาวาส (วัดท่าม่วง) ในอดีตเข้าใจว่าคงเป็นวัดร้างมาก่อน ตั้งอยู่หมู่ที่ 7 ตำบลวัง ตั้งเมื่อ พ.ศ. 2325 มีประวัติความเป็นมาโดยอาศัยเค้าโครงทางประวัติศาสตร์ว่า เมื่อครั้งกรมพระราชวังบวรแม่ทัพปราบพม่า ทางหัวเมืองฝ่ายใต้ ได้ยกทัพปราบพม่าและได้รวบรวมคนไทยที่แตกออกมารวมเข้าด้วยกัน เมื่อสงครามสงบลงแล้วได้ประกาศความวิรัชและได้สร้างวัดโคธารามขึ้น (ปัจจุบันได้เปลี่ยนชื่อเป็นวัดอัมพาวาส) และได้ทำสลักไม้กันกรา (ไม้ตำเสา) ขนาด 18 นิ้ว สีเหลือง สลักอักษรว่า "ชิตตม" แปลว่า ชนะแล้ว รวม 2 หลัก ปักไว้ที่คลองเก่า (หมู่ที่ 5 ตำบลวัง) และที่คลองท่าชนะ สันนิษฐานว่าบริเวณนี้คงเป็นชุมชนเดิมของอำเภอท่าชนะ

มีโบราณวัตถุที่สำคัญ จากหลักฐานได้แก่ เจดีย์โบราณที่อยู่ในบริเวณวัด รูปแบบศิลปกรรมของเจดีย์มีอายุราวสมัยอยุธยาตอนปลาย ถึงรัตนโกสินทร์ตอนต้น เป็นเจดีย์ทรงปราสาท ฐานเชิงทรงสูงรูปสี่เหลี่ยม

จัตุรัส ขนาด 5 X 5 เมตร สูงประมาณ 70 เซนติเมตร รองรับเรือนธาตุย่อมุมไม้สิบสองมีซุ้มจรณะทังสี่ทิศ อาจใช้สำหรับประดิษฐานพระพุทธรูปยืน แต่ก็ไม่มีหลักฐานเหลือให้เห็นแล้ว องค์เจดีย์ทั้งหลังถูกปกคลุมอยู่ ภายใต้รากต้นไม้ใหญ่ ด้านที่สมบูรณ์ที่สุดคือด้านทิศใต้ยังสามารถเห็นลักษณะรูปแบบศิลปกรรมได้ชัดเจนกว่า ด้านอื่น เหนือซุ้มจรณะนำมีซุ้มหน้าบันทำเป็นซุ้มเรือนแก้ว ภายในมีภาพปูนปั้นประดับเป็นรูปเทพพนมผุดมาจากดอกบัวอยู่ในร่มพฤกษชาติมีนก 3 ตัวอยู่บนต้นไม้ส่วนที่อยู่เหนือเรือนธาตุขึ้นไปอยู่ภายใต้รากต้นไม้ ยอดเจดีย์หักหมดแล้วเป็นศิลปะที่สวยงามปัจจุบันชำรุดทรุดโทรมเพราะขาดการบูรณะซ่อมแซม สันนิษฐานว่า รูปแบบของเจดีย์คงคล้ายกับเจดีย์ทรงปราสาท วัดเขาพระอานนท์ อำเภอพุนพิน จังหวัดสุราษฎร์ธานี



เจดีย์โบราณวัดอัมพवास

4. ลูกปัดโบราณ

ลูกปัด ในความหมายทางโบราณคดีหมายถึง วัสดุต่างๆ ที่เจาะรูสามารถนำมาร้อยได้ เช่น ลูกปัดกระดูก ลูกปัดดิน ลูกปัดหิน หรือลูกปัดที่ทำมาจากโลหะต่างๆ เช่น ทอง เงิน ดีบุก สัมฤทธิ์ เป็นต้น ในอดีตการใช้สอยลูกปัดนั้น ใช้เป็นเครื่องประดับ ใช้เป็นเครื่องรางของขลัง หรือบางครั้งใช้ประกอบพิธีกรรม ใช้แทนเงินตราในการติดต่อค้าขายสมัยโบราณ ใช้เป็นสัญลักษณ์ในการเชื่อมความสัมพันธ์ผูกมิตรกับชนเผ่าต่างๆ ใช้เป็นยารักษาโรค เป็นต้น ซึ่งในยุคแรกๆ นั้น ลูกปัดทำมาจากกระดูก ฟัน เขี้ยว และพวกเปลือกหอย ในเวลาต่อมา การทำลูกปัดขึ้นจากหิน ดิน และพัฒนามาเป็นแก้ว ส่วนมากเริ่มจากดินแดนโพ้นทะเล เช่น จีน อินเดีย โรมัน และประเทศทางอาหรับ ทำให้ลูกปัดได้แพร่หลายออกไปแทบทุกประเทศ ด้วยเหตุนี้พอจะกล่าวได้ว่าลูกปัดมีบทบาทสำคัญต่อสังคมมนุษย์เรามาจนถึงปัจจุบัน

แหล่งที่พบลูกปัดในตำบล บริเวณชุมชนใกล้เคียงวัดอัมพवास หมู่ที่ 7 บ้านท่าม่วง ส่วนมาก มีอายุราว 1200 - 2500 ปี ซึ่งจะอยู่ในยุคอาณาจักรทวารวดี ยุคอาณาจักรศรีวิชัย มีการขุดพบลูกปัด ประมาณปี พ.ศ. 2520 - 2525 และจนถึงปัจจุบัน ได้แก่ ลูกปัดหินที่มีสีส้ม ทำมาจากหินคาร์เนเลียน ลูกปัดหินสีม่วง ทำมาจากหินแอมทิสต์ ลูกปัดหินที่มีเส้นลายในเนื้อ ทำมาจากหินอาเกต ลูกปัดดิน ทำมาจากดิน ลูกปัดแก้ว ทำมาจากแก้วซึ่งมีสีใส แดง ดำ เขียว เหลือง ฟ้ำ น้ำเงิน ม่วง หรือมีหลายๆ สีในเม็ดเดียวกันและกำไลแก้ว สันนิษฐานว่าชุมชนโบราณแถบวัดอัมพवास คงเป็นเส้นทางการค้าสมัยโบราณคงร่วมสมัยเดียวกับแหล่งโบราณคดี แหลมโพธิ์ พุมเรียง อำเภอไชยา จังหวัดสุราษฎร์ธานี



5. หาดสมบรูณ์

ตั้งอยู่หมู่ที่ 3 ตำบลวัง เป็นชุมชนชาวประมงที่ในอดีตเคยเจริญรุ่งเรืองมากโดยเฉพาะชุมชนปากน้ำ เคยเป็นท่าเทียบเรือขนส่งระหว่างสุราษฎร์ธานี – กรุงเทพฯ ฯ มีอาคารร้านค้า โรงหนัง โรงจิว โรงยาฝิ่น โรงลิเก แต่เนื่องจากถูกภัยธรรมชาติคุกคาม พื้นที่ถูกกัดเซาะหายไปในทะเล และการจัดสัตว์น้ำด้วยโป๊ะ ซึ่งเคยมีถึง 70 โป๊ะ เมื่อเครื่องมือจับปลาที่ทันสมัยเข้ามาแทนที่ สัตว์น้ำที่เคยอุดมสมบูรณ์ก็ค่อย ๆ หมดไป วิถีชีวิตชาวประมงเริ่มเปลี่ยน ปัจจุบันจึงมีหมู่บ้านชาวประมงเหลืออยู่บ้าง น้อยบ้างตามฤดูกาล เช่น ปูม้า หมึกกล้วย หอยลาย หอยชักตีน หอยสับเค็ด หอยขาว กุ้งแชบ๊วย ฯลฯ

สภาพทางภูมิศาสตร์

■ สภาพภูมิประเทศ

ลักษณะภูมิประเทศโดยทั่วไปของตำบลวังเป็นที่ราบลุ่มมีน้ำท่วมขังในช่วงฤดูฝน และมีพื้นที่ติดต่อทะเลอ่าวไทย ดินมีความอุดมสมบูรณ์ปานกลาง คือ เป็นกลุ่มดินที่มีเนื้อดินเป็นดินเหนียว ดินบนมีสีดำ ส่วนดินล่างมีสีเทาหรือสีน้ำตาลอ่อน มีคลองปากกิว และคลองท่าม่วง ไหลผ่าน

■ สภาพภูมิอากาศ

พื้นที่ตำบลวังอยู่ในเขตภูมิอากาศร้อนแบบมรสุม มี 2 ฤดู คือ ฤดูฝนและฤดูร้อน

ฤดูฝน

เริ่มตั้งแต่เดือน พฤษภาคม จนถึงเดือน มกราคม โดยแบ่งออกเป็น 2 ช่วง คือ

ช่วงแรก ระหว่างเดือน พฤษภาคม ถึง เดือน ตุลาคม เป็นช่วงที่ได้รับลมมรสุมตะวันตก

เฉียงใต้แต่มีปริมาณน้ำฝนไม่มากนัก

ช่วงที่สอง จากเดือน พฤศจิกายนถึงมกราคม ได้รับลมมรสุมตะวันออกเฉียงเหนือพัดมาจาก
 อ่าวไทยมีความชื้นสูงรวมทั้งพายุดีเปรสชันจึงมีปริมาณฝนสูงกว่าในช่วงแรก

ฤดูร้อน

เริ่มตั้งแต่เดือน กุมภาพันธ์ ถึง เมษายน เป็นช่วงที่ลมมรสุมตะวันออกเฉียงเหนืออ่อน
 กำลังประกอบกับมี กระแสลมพัดจากทางใต้ ทำให้อุณหภูมิสูงขึ้น และในระยะดังกล่าวจะร้อนมากที่สุดในรอบ
 ปี โดยในแต่ละปี อุณหภูมิเฉลี่ยสูงสุดประมาณ 37 เซลเซียส และต่ำสุด ประมาณ 18 เซลเซียส

เขตการปกครอง

ตำบลวัง แบ่งการปกครองออกเป็น 8 หมู่บ้านและอยู่ในเขตองค์การบริหารส่วนตำบลเต็มทุกหมู่บ้าน
 รายชื่อหมู่บ้านและผู้ปกครองท้องที่ ประกอบด้วยพื้นที่จำนวน 8 หมู่บ้าน ได้แก่

หมู่ที่ 1	บ้านเกาะชะมวง	นายพานิช	ปานเนือง	ผู้ใหญ่บ้าน
หมู่ที่ 2	บ้านดินก้อง	นายธวัชชัย	แก้วเหล็ก	ผู้ใหญ่บ้าน
หมู่ที่ 3	บ้านหาดสมบุรณ์	นายชัยชนะ	ทิพย์มณี	ผู้ใหญ่บ้าน
หมู่ที่ 4	บ้านปากน้ำท่าม่วง	นายอรุณ	วิมลศรี	ผู้ใหญ่บ้าน
หมู่ที่ 5	บ้านนาเกลือ	นายสมเกียรติ	จันทิมา	ผู้ใหญ่บ้าน
หมู่ที่ 6	บ้านนาคลอง	นายวารินทร์	วรุณโรจน์	ผู้ใหญ่บ้าน
หมู่ที่ 7	บ้านท่าม่วง	นายเรืองศักดิ์	ชุยจิณา	กำนัน
หมู่ที่ 8	บ้านห้วยเสม็ดแดง	นายพรชัย	พรหมรุ่ง	ผู้ใหญ่บ้าน

จำนวนประชากรและพื้นที่

หมู่ที่	ชื่อหมู่บ้าน	จำนวนครัวเรือน	จำนวนประชากร		รวมประชากร (คน)
			เพศชาย	เพศหญิง	
1	บ้านเกาะชะมวง	249	305	313	618
2	บ้านดินก้อง	109	156	135	291
3	บ้านหาดสมบุรณ์	302	391	418	809
4	บ้านปากน้ำท่าม่วง	121	158	155	313
5	บ้านนาเกลือ	134	195	195	390
6	บ้านนาคลอง	121	167	176	343
7	บ้านท่าม่วง	167	223	239	462
8	บ้านห้วยเสม็ดแดง	148	221	249	470
รวม		1,351	1,816	1,880	3,696

ข้อมูล มิถุนายน 2562

ที่มา : สำนักงานทะเบียนอำเภอท่าชนะ

จำนวนประชากรแยกตามอายุ

อายุ	ชาย	หญิง	รวม
------	-----	------	-----

แรกเกิด-3 ปี	56	47	103
4- 7 ปี	102	85	187
8 - 18 ปี	205	208	413
19 - 25 ปี	170	161	331
26-60 ปี	969	935	1,904
60 ปีขึ้นไป	318	440	758
รวม	1,820	1,876	3,696

จำนวนคนต่างด้าวที่จดทะเบียนในพื้นที่

เมียนมา		ลาว		กัมพูชา		รวม
ชาย	หญิง	ชาย	หญิง	ชาย	หญิง	
22	10	7	5	0	1	45

ข้อมูล มิถุนายน 2562

ที่มา : สำนักงานทะเบียนอำเภอท่าชนะ

ข้อมูลสภาพทางโครงสร้างพื้นฐาน

● 1. การคมนาคม / ขนส่ง

การคมนาคมอาศัยทางบกในการสัญจรไปมาเป็นหลัก ส่วนใหญ่เป็นถนนลูกรังโดยใช้หินคลุกทำผิวจราจร มีถนนทางหลวงจังหวัด หมายเลข 4112 (สายล่าง) ตัดผ่านพื้นที่ องค์การบริหารส่วนตำบลวัง ซึ่งเป็นเส้นทางหลักที่ใช้ติดต่อระหว่าง ตำบล อำเภอ จังหวัด ได้ตลอดทั้งปี

การคมนาคมลักษณะโดยภาพรวมแล้ว มีความสะดวกพอสมควรมีถนนเชื่อมต่อกันระหว่างหมู่บ้านเกือบทุกหมู่บ้าน สามารถติดต่อกับอำเภอ เทศบาล และหมู่บ้านใกล้เคียงได้อย่างสะดวก จะมีปัญหาในช่วงฤดูร้อนถนนลูกรังและถนนหินคลุกมีฝุ่นมาก และในช่วงฤดูฝนถนนเป็นหลุมเป็นบ่อมีน้ำท่วมขัง ทำให้การคมนาคมไม่สะดวกเท่าที่ควร

- การรถไฟมีสถานีรถไฟบ้านเขาพนมแบกสายใต้ ผ่านสถานีรถไฟท่าชนะ

- ทางรถยนต์ มีทางหลวงจังหวัดสาย 4112 ผ่านเขตองค์การบริหารส่วนตำบลไปจังหวัดสุราษฎร์ธานีและจังหวัดชุมพร และเชื่อมถนนสายเอเชีย

- ทางเครื่องบิน มีท่าอากาศยานสุราษฎร์ธานีซึ่งอยู่ห่างจากองค์การบริหารส่วนตำบล ประมาณ 60 กิโลเมตร ซึ่งจะต้องไปที่อำเภอพุนพิน

● 2. การศึกษา

- โรงเรียนประถมศึกษา (อนุบาล-ประถมศึกษาปีที่ 6) 3 แห่ง ได้แก่

1. โรงเรียนวัดจรบารุง จำนวนนักเรียนประมาณ 152 คน

2. โรงเรียนบ้านดินก้อง จำนวนนักเรียนประมาณ 42 คน

3. โรงเรียนวัดอัมพาวาส จำนวนนักเรียนประมาณ 80 คน

- โรงเรียนมัธยมศึกษา (มัธยมศึกษาปีที่ 1-3) (ขยายโอกาส) 1 แห่ง ได้แก่
 1. โรงเรียนวัดขจรบำรุง จำนวนนักเรียนประมาณ 68 คน
 - ศูนย์พัฒนาเด็กเล็กก่อนวัยเรียน 2 แห่ง ได้แก่
 1. ศูนย์พัฒนาเด็กเล็กตำบลวัง (บ้านดินก้อง) จำนวนนักเรียน 19 คน
 2. ศูนย์พัฒนาเด็กเล็กตำบลวัง (บ้านหาดสมบูรณ์) จำนวนนักเรียนประมาณ 20 คน
 - การศึกษานอกระบบ 1 แห่ง
 1. ศูนย์การศึกษานอกระบบและการศึกษาตามอัธยาศัยตำบลวัง (กศน.วัง)
- 3. สถาบันและองค์กรทางศาสนา

ประชาชนนับถือศาสนาพุทธ ร้อยละ 95 และศาสนาอิสลาม ร้อยละ 5 ทุกวันพระและวันสำคัญทางศาสนาประชาชนร่วมประกอบพิธีทางศาสนา ณ วัดอัมพवास วัดขจรบำรุง วัดถ้ำศิลาเตียบและวัดถ้ำใหญ่
 - 4. สาธารณสุข
 - โรงพยาบาลส่งเสริมสุขภาพตำบล 2 แห่ง
 - โรงพยาบาลส่งเสริมสุขภาพตำบลวัง (บ้านเขาพนมแบก) อาสาสมัครสาธารณสุข 53 คน
 - โรงพยาบาลส่งเสริมสุขภาพตำบลบ้านปากกิว อาสาสมัครสาธารณสุข 49 คน
 - อัตราการมีและใช้ส้วมซึม 100 เปอร์เซ็นต์
 - 5. การรักษาความสงบเรียบร้อยภายใน
 - มี อาสาสมัครป้องกันภัยฝ่ายพลเรือน 86 คน
 - ป้อมยามชุมชน 1 แห่ง (สี่แยกตาแดง)

ข้อมูลสภาพทางด้านเศรษฐกิจ

- 1. โครงสร้างทางเศรษฐกิจ ขององค์การบริหารส่วนตำบลจะเป็นระบบการผลิตจากสาขาการเกษตร และผลิตผลทางทะเล อาชีพประมงชายฝั่งขนาดเล็ก
- 2. ข้อมูลด้านเศรษฐกิจชุมชน
กลุ่ม/องค์กร ในตำบลวัง

หมู่ที่	ชื่อกลุ่ม/องค์กร	กิจกรรม	ปีที่ก่อตั้ง	สมาชิก	ทุน
1	กลุ่มออมทรัพย์	ออมเงิน,ปล่อยกู้	2529	220	1,700,000
	กลุ่มผลไม้	ปลูกไม้ผล	2543	72	60,000
	กลุ่มปาล์มน้ำมัน	ปลูกปาล์มน้ำมัน	2543	40	200,000
	กลุ่มปุ๋ย	ทำปุ๋ยหมัก	2542	102	220,000

หมู่ที่	ชื่อกลุ่ม/องค์กร	กิจกรรม	ปีที่ก่อตั้ง	สมาชิก	ทุน
	กลุ่มกองทุนหมู่บ้าน	กู้ประกอบอาชีพ	2544	105	1,300,000
	กลุ่มเลี้ยงโคพันธุ์พื้นเมือง	ทุนหมุนเวียน	2544	20	50,000
2	กลุ่มออมทรัพย์	ออมเงิน,ปล่อยกู้	2544	202	1,367,150
	กลุ่มปาล์มน้ำมัน	ปลูกปาล์มน้ำมัน	2544	34	100,000
	กลุ่มปุ๋ย	ทำปุ๋ยหมัก	2550	30	70,000
	กลุ่มกองทุนหมู่บ้าน	กู้ประกอบอาชีพ	2544	72	1,200,000
	กองทุน กข.คจ.	ทุนหมุนเวียน	2542	53	280,000
3	กลุ่มออมทรัพย์	ออมเงิน,ปล่อยกู้	2546	230	1,210,300
	กลุ่มกองทุนหมู่บ้าน	กู้ประกอบอาชีพ	2544	101	1,200,000
	กองทุน กข.คจ.	ทุนหมุนเวียน	2536	153	280,000
4	กลุ่มออมทรัพย์	ออมเงิน,ปล่อยกู้	2542	99	177,900
	กลุ่มประมง	กู้ยืมประกอบอาชีพ	2543	44	50,000
	กลุ่มกองทุนหมู่บ้าน	กู้ประกอบอาชีพ	2544	72	1,400,000
	กองทุน กข.คจ.	ทุนหมุนเวียน	2540	21	280,000
5	กลุ่มออมทรัพย์	ออมเงิน,ปล่อยกู้	2544	110	784,300
	กลุ่มกองทุนหมู่บ้าน	กู้ประกอบอาชีพ	2544	111	1,200,000
	กองทุน กข.คจ.	ทุนหมุนเวียน	2542	33	280,000
6	กลุ่มออมทรัพย์	ออมเงิน,ปล่อยกู้	2542	71	420,000
	กลุ่มเลี้ยงโคพันธุ์พื้นเมือง	ทุนหมุนเวียน	2544	15	100,000
	กลุ่มกองทุนหมู่บ้าน	กู้ประกอบอาชีพ	2544	62	1,200,000
	กองทุน กข.คจ.	ทุนหมุนเวียน	2542	43	280,000
7	กลุ่มออมทรัพย์	ออมเงิน,ปล่อยกู้	2526	692	10,967,909
	กองทุนยา	จำหน่ายยา	2524	107	24,000
	กลุ่มผู้สูงอายุ	ส่งเสริมการออกกำลังกาย	2540	105	30,000
	กลุ่มแม่บ้านเกษตรกร	แปรรูปอาหาร	2521	44	50,000
	กลุ่มกองทุนหมู่บ้าน	ออมเงิน,ทุนหมุนเวียน	2544	100	1,200,000
8	กลุ่มออมทรัพย์	ออมเงิน,ปล่อยกู้	2544	204	1,596,212
	กลุ่มปุ๋ย	จัดปุ๋ยราคาถูกจำหน่าย	2542	50	120,000
	กลุ่มกองทุนหมู่บ้าน	กู้ประกอบอาชีพ	2544	88	1,200,000
	กองทุน กข.คจ.	ทุนหมุนเวียน	2539	53	280,000

● 3. การเกษตรกรรม

ประชากรในเขตองค์การบริหารส่วนตำบล ส่วนใหญ่ประกอบอาชีพการประมง เกษตร ไร่นาสวนผสม สวนยางพารา สวนปาล์ม น้ำมัน สวนมะพร้าว ทำนา กุ้ง ทำนา และ โรงงานรับซื้อปาล์ม น้ำมัน พื้นที่ร้อยละ 80 % เป็นพื้นที่การเกษตร นอกจากนั้นเป็นอุตสาหกรรมในครัวเรือน เช่น การแปรรูปผลผลิตทางการเกษตรซึ่งใช้แรงงานในครัวเรือน อยู่ช่อมรถ และสถานีบริการน้ำมันขนาดเล็กซึ่งใช้แรงงานในครัวเรือน

● 4. ฝ่ายขนาดเล็ก 3 แห่ง

- 1) ฝ่ายน้ำล้นห้วยเสม็ดแดง ปริมาณน้ำ 35,000 ลบ.ม. จะมีน้ำบริโภคได้ถึงเดือน มิถุนายน
- 2) ฝ่ายน้ำล้นนาปลาพอง ปริมาณน้ำ 25,000 ลบ.ม. จะมีน้ำบริโภคได้ถึงเดือน มิถุนายน
- 3) ท่อน้ำลอดบ้านหนองชุม ปริมาณน้ำ 10,000 ลบ.ม. จะมีน้ำบริโภคได้ถึงเดือน มิถุนายน

● 5. อาชีพ

อาชีพหลัก ได้แก่ เกษตรกรรม ผลิตผลการเกษตรที่สำคัญ และนำรายได้สู่ประชาชนชาวตำบลวัง ได้แก่ ยางพารา ปาล์ม น้ำมัน และการประมง การประมงในตำบลวังส่วนใหญ่จะเป็นการประมงชายฝั่ง เรือประมงขนาดเล็กและมีการเพาะเลี้ยงกุ้ง เพาะเลี้ยงปลากระพงชายฝั่ง

อาชีพเสริม ได้แก่ รับจ้างทั่วไป รวมทั้งการรับจ้างด้านแรงงานภาคเกษตรกรรม

● 6. การปศุสัตว์

ประชาชนในเขตองค์การบริหารส่วนตำบลมีการปศุสัตว์ เช่น เลี้ยงโค กระบือ สุกร ไก่ เป็ด ซึ่งเป็นการเพิ่มรายได้อีกทางหนึ่ง เพาะเลี้ยงตามสภาพธรรมชาติไม่มีระบบการจัดการฟาร์ม

● 7. ประชาชนชาวบ้าน ภูมิปัญญาท้องถิ่น

ที่	ชื่อ - สกุล	มีความรู้ ภูมิปัญญาด้าน	หมู่ที่	หมายเหตุ
1	นายพร้อม ชูแก้ว	หมอนวดแผนโบราณ	1	
2	นายเจริญ พุ่มทอง	หมอไหว้พระภูมิเจ้าที่	1	
3	นางบุญศรี สังข์แก้ว	หัตถกรรม	1	
4	นายสุธี ชัยภักดี	การขยายพันธุ์พืช	1	
5	นายสว่าง หงส์ทอง	ช่างปั้น	1	
6	นายสำเนา หอมแหม่ม	เลี้ยงวัวชน	2	
7	นายดวน เมืองไทย	หมोजับเส้น , จักสาน	3	
8	นางปรานอม บัวเสน	ทำกะปิ / น้ำปลา	3	

ที่	ชื่อ - สกุล	มีความรู้ ภูมิปัญญาด้าน	หมู่ที่	หมายเหตุ
9	นายทวี เมืองโยธา	ช่างต่อเรือ	4	
10	นายวิเชียร ขุนสาร	ศิลปินพื้นบ้าน	4	
11	นายสมควร ช่วยฤกษ์	แพทย์แผนไทย	5	
12	นายผ่อง ช่วยฤกษ์	ศิลปินพื้นบ้าน	5	
13	ดต. เชี่ยว แจ่มปรีชา	งานวัฒนธรรมประเพณี	6	
14	นางไสว สัมภ์แก้ว	หมอนวดแผนไทย	6	
15	นางนวลพรรณ มากทรัพย์	ทำไข่เค็ม	7	
16	นายวิรัตน์ กาญจนวิจิตร	หมอบำบัดน้ำเสีย	7	
17	นายสมมุติ แก้วกิว	หมอบต่อเชื่อมกระดูก	8	
18	นายสุข แก้วกิว	หมอบ่า	8	
19	นายสวน ศรีมหาดไทย	พิธีกรทางศาสนา	3	
20	นายชอบ ธาติทอง	พิธีกรทางศาสนา	7	
21	นางอำไพ สุวรรณรักษ์	หมอดู	7	

ที่มา : แผนแม่บทชุมชน

สถานะการเงินการคลัง

1. งบประมาณรายจ่ายทั่วไป ในปีงบประมาณ พ.ศ. 2561 ณ วันที่ 2 สิงหาคม พ.ศ. 2561 องค์การบริหารส่วนตำบลวัง มีสถานะการเงิน ดังนี้

1.1 เงินฝากธนาคารทั้งสิ้น 32,472,307.10 บาท แยกเป็น

- เงินสะสม 7,780,263.24 บาท
- ทุนสำรองเงินสะสม 12,442,399.49 บาท

2. การบริหารงบประมาณ ในปีงบประมาณ 2561

(1) รายรับจริงทั้งสิ้น 25,430,011.82 บาท ประกอบด้วย

หมวดภาษีอากร	224,105.88 บาท
หมวดค่าธรรมเนียม ค่าปรับ และใบอนุญาต	253,386.40 บาท
หมวดรายได้จากทรัพย์สิน	220,314.74 บาท
หมวดรายได้จากสาธารณูปโภคและการพาณิชย์	821,615.00 บาท
หมวดรายได้เบ็ดเตล็ด	24,054.00 บาท
หมวดรายได้จากทุน	500.00 บาท
หมวดภาษีจัดสรร	12,023,609.80 บาท
หมวดเงินอุดหนุนทั่วไป	11,862,426.00 บาท
หมวดเงินกองทุนบำเหน็จบำนาญ	- บาท

(2) เงินอุดหนุนที่รัฐบาลให้โดยระบุวัตถุประสงค์ 00 บาท

(3) รายจ่ายจริง จำนวน 15,289,865.90 บาท ประกอบด้วย

งบกลาง	6,414,302.00 บาท
งบบุคลากร	5,589,417.00 บาท
งบดำเนินการ	2,154,706.90 บาท
งบลงทุน	279,440.00 บาท
งบรายจ่ายอื่น	- บาท
งบเงินอุดหนุน	852,000.00 บาท

(4) รายจ่ายที่จ่ายจากเงินอุดหนุนที่รัฐบาลให้โดยระบุวัตถุประสงค์ 00 บาท

(5) มีการจ่ายเงินสะสมเพื่อดำเนินการตามอำนาจหน้าที่ จำนวน 7,654,800.00 บาท

การบริหารงบประมาณในปีที่ผ่านมาและปีปัจจุบัน

ในปีงบประมาณที่ผ่านมา แม้ว่ารายรับขององค์การบริหารส่วนตำบลจะมีจำนวนจำกัด เมื่อเปรียบเทียบกับภารกิจต่างๆ ในปีที่ผ่านมาที่จะต้องดำเนินการเพื่อบริการให้แก่ประชาชนตามอำนาจหน้าที่ ตามกฎหมายก็ตาม แต่องค์การบริหารส่วนตำบลก็สามารถดำเนินการตามที่ได้ตั้งงบประมาณรายจ่ายไว้ครบถ้วนทุกรายการ 29,330,992.00 บาท

2.1 รายรับประจำปีงบประมาณ 2560

รายรับ	รายรับจริง 2560	ประมาณการ 2561	ประมาณการ 2562
รายได้จัดเก็บเอง			
หมวดภาษีอากร	142,042.05	297,000.00	297,000.00
หมวดค่าธรรมเนียมค่าปรับ และใบอนุญาต	75,947.20	16,500.00	16,500.00
หมวดรายได้จากทรัพย์สิน	289,465.99	302,000.00	352,000.00
หมวดรายได้จากสาธารณูปโภคและการพาณิชย์	843,995.00	1,030,000.00	1,030,000.00
หมวดรายได้เบ็ดเตล็ด	58,968.00	64,000.00	69,000.00
หมวดรายได้จากทุน	12,250.00	5,000.00	5,000.00
รวมรายได้จัดเก็บ	1,422,668.24	1,714,500.00	1,769,500.00
หมวดภาษีจัดสรร	13,921,523.23	14,083,000.00	14,972,615.00
รวมรายได้ที่รัฐบาลเก็บแล้วจัดสรรให้องค์กรปกครองส่วนท้องถิ่น	13,921,523.23	14,083,000.00	14,972,615.00
รายได้ที่รัฐบาลอุดหนุนให้องค์กรปกครองส่วนท้องถิ่น			
หมวดเงินอุดหนุนทั่วไป	11,572,992.00	12,770,000.00	12,588,877.00
รวมรายได้ที่รัฐบาลอุดหนุนให้องค์กรปกครองส่วนท้องถิ่น	11,572,992.00	12,770,000.00	12,588,877.00
รวม	26,917,183.47	28,567,500.00	29,330,992.00

2.2 รายจ่ายตามงบประมาณรายจ่าย

แผนงาน	ยอดรวมบาท
ด้านบริหารทั่วไป	
แผนงานบริหารทั่วไป	9,265,145
แผนงานการรักษาความสงบภายใน	150,000
ด้านบริการชุมชนและสังคม	
แผนงานการศึกษา	2,466,847
แผนงานสาธารณสุข	229,000
แผนงานสังคมสงเคราะห์	30,000
แผนงานเคหะและชุมชน	6,933,600
แผนงานสร้างความเข้มแข็งของชุมชน	745,000
แผนงานการศาสนาวัฒนธรรมและนันทนาการ	670,000
ด้านเศรษฐกิจ	
แผนงานอุตสาหกรรมและการโยธา	240,000
แผนงานการเกษตร	170,000
แผนงานการพาณิชย์	
ด้านการดำเนินงานอื่น	
แผนงานงบกลาง	8,431,400
งบประมาณรายจ่ายทั้งสิ้น	29,330,992

ส่วนที่ 2

ยุทธศาสตร์การพัฒนาระบบการปกครองส่วนตำบล

ความสัมพันธ์ระหว่างแผนพัฒนาระดับมหภาค

ในการกระจายอำนาจการบริหารของรัฐไปสู่องค์กรปกครองส่วนท้องถิ่น ตามพระราชบัญญัติกำหนดแผนและขั้นตอนการกระจายอำนาจ พ.ศ. 2542 ได้กำหนดรายละเอียดเกี่ยวกับขั้นตอนและกระบวนการในการถ่ายโอนภารกิจ งบประมาณ และอัตรากำลังของราชการส่วนกลางและราชการส่วนภูมิภาคไปให้แก่องค์กรปกครองส่วนท้องถิ่น โดยมีกำหนดระยะเวลาและเงื่อนไขที่ระบุไว้อย่างชัดเจนว่า ในอนาคตอันใกล้นี้้องค์กรปกครองส่วนท้องถิ่นจะได้รับการจัดสรรงบประมาณในสัดส่วนที่สูงขึ้น มีอัตรากำลังมากขึ้น รวมทั้งมีภารกิจและหน้าที่ความรับผิดชอบที่เพิ่มขึ้นตามกันไปด้วย

จากผลการเปลี่ยนแปลงดังกล่าว จึงมีความจำเป็นอย่างยิ่งที่องค์กรปกครองส่วนท้องถิ่นทุกแห่งจะต้องมีการเตรียมการเพื่อรองรับมาตรการในการถ่ายโอนภารกิจ งบประมาณและอัตรากำลังจากหน่วยงานส่วนกลางและส่วนภูมิภาคตามที่กฎหมายกำหนด เพื่อที่จะสามารถปฏิบัติภารกิจตามที่ได้รับมอบหมายได้อย่างมีประสิทธิภาพ ซึ่งหมายความว่า องค์กรปกครองส่วนท้องถิ่นจะต้องเร่งกำหนดจุดมุ่งหมายหรือทิศทางในการพัฒนาของตนให้ชัดเจน มีการกำหนดยุทธศาสตร์และแนวทางการพัฒนาที่สอดคล้องกับจุดมุ่งหมายในการพัฒนาอย่างเป็นระบบ โดยมีความครอบคลุมภารกิจการพัฒนาในทุกๆ ด้าน อันเป็นการแสดงให้เห็นถึงความพร้อมและศักยภาพขององค์กรปกครองส่วนท้องถิ่นที่จะสามารถบริหารงานในความรับผิดชอบตามที่ราชการส่วนกลางและราชการส่วนภูมิภาคจะถ่ายโอนมาให้ได้อย่างมีประสิทธิภาพ

แผนพัฒนาท้องถิ่น จึงเป็นเครื่องมือสำคัญอย่างยิ่งที่จะช่วยสนับสนุนในการวิเคราะห์สภาพปัญหา/ความต้องการขององค์การบริหารส่วนตำบล เพื่อนำไปสู่การกำหนดจุดมุ่งหมายในการพัฒนา การกำหนดภารกิจ และแนวทางการดำเนินงานเพื่อนำไปสู่จุดมุ่งหมายดังกล่าวอย่างเป็นระบบ ซึ่งจะช่วยให้การกำหนดแผนงาน/โครงการ มีทิศทางที่สอดคล้องและประสาน สนับสนุนในจุดมุ่งหมายร่วมกัน ซึ่งนอกจากจะทำให้ปัญหา/ความต้องการได้รับการตอบสนองอย่างเหมาะสมแล้ว ยังเป็นการบริหารทรัพยากรที่มีอยู่อย่างจำกัดให้เกิดประโยชน์สูงสุดในขณะที่เดียวกันด้วย

หลักการสำคัญที่ถือเป็นหัวใจของการจัดทำแผนพัฒนาท้องถิ่น คือ การกำหนดจุดมุ่งหมาย การพัฒนาและการกำหนดแนวทางการพัฒนาที่จะนำไปสู่การบรรลุผลตามจุดมุ่งหมายที่กำหนดไว้ ทั้งนี้เพราะหากไม่มีจุดมุ่งหมายในการพัฒนาที่ชัดเจนแล้ว การบริหารงานก็จะเป็นการแก้ไขปัญหาเฉพาะหน้าไปเรื่อยๆ เมื่อมีปัญหาอย่างซ้ำซ้อนและไม่มีที่สิ้นสุดแล้ว ยังอาจทำให้ปัญหามีความรุนแรงมากขึ้นจนเกินศักยภาพและ

แก้ไขได้ ดังนั้น การจัดทำแผนพัฒนาท้องถิ่นในครั้งนี้ จึงเป็นโอกาสอันดีที่จะได้กำหนดจุดมุ่งหมายและแนวทางการพัฒนาที่สอดคล้องกับสภาพปัญหา ความต้องการ และศักยภาพอย่างเป็นระบบ ซึ่งนอกจากจะเป็นการพัฒนาประสิทธิภาพในการบริหารจัดการภายใต้ทรัพยากรที่มีอยู่อย่างจำกัดแล้ว ยังเป็นการเตรียมความพร้อมเพื่อรองรับการถ่ายโอนภารกิจจากหน่วยงานส่วนกลางและส่วนภูมิภาคอีกทางหนึ่งด้วย

1. แผนยุทธศาสตร์ชาติ 20 ปี

วิสัยทัศน์ประเทศ : ประเทศมีความมั่นคง มั่งคั่ง ยั่งยืน เป็นประเทศพัฒนาแล้ว ด้วยการพัฒนา ตามปรัชญาเศรษฐกิจพอเพียง”

ประกอบด้วย 6 ยุทธศาสตร์

1. ยุทธศาสตร์ด้านความมั่นคง
2. ยุทธศาสตร์ด้านการสร้างความสามารถในการแข่งขัน
3. ยุทธศาสตร์การพัฒนาและเสริมสร้างศักยภาพคน
4. ยุทธศาสตร์ด้านการสร้างโอกาสความเสมอภาคและเท่าเทียมกันทางสังคม
5. ยุทธศาสตร์การเติบโตบนคุณภาพชีวิตที่เป็นมิตรกับสิ่งแวดล้อม
6. ยุทธศาสตร์ด้านการปรับสมดุลและพัฒนาระบบการบริหารจัดการภาครัฐ

กรอบแนวทางที่สำคัญของยุทธศาสตร์

ยุทธศาสตร์	กรอบแนวทางที่สำคัญ
1. ยุทธศาสตร์ด้านความมั่นคง	<ol style="list-style-type: none"> 1) การเสริมสร้างความมั่นคงของสถาบันหลักของชาติและการปกครองระบอบประชาธิปไตยอันมีพระมหากษัตริย์ทรงเป็นประมุข 2) การปฏิรูปกลไกการบริหารประเทศ 3) การป้องกันและแก้ไขการก่อความไม่สงบในจังหวัดชายแดนภาคใต้ 4) การบริหารจัดการความมั่นคงชายแดนและชายฝั่งทะเล 5) การพัฒนาระบบ กลไก มาตรการและความร่วมมือระหว่างประเทศทุกระดับ 6) การพัฒนาเสริมสร้างศักยภาพการนี้กำลังป้องกันประเทศและกองทัพ 7) การพัฒนาระบบการเตรียมความพร้อมแห่งชาติ รักษาความมั่นคงฐานทรัพยากรธรรมชาติ สิ่งแวดล้อม และการปกป้องรักษาผลประโยชน์แห่งชาติทางทะเล รวมทั้งเสริมสร้างความมั่นคงทางอาหารพลังงาน และน้ำ 8) การปรับกระบวนการทำงานของกลไกที่เกี่ยวข้องจากแนวตั้งสู่แนวนานมากขึ้น
2. ยุทธศาสตร์ด้านการสร้าง	<ol style="list-style-type: none"> 1) สมรรถนะทางเศรษฐกิจ ได้แก่ รักษาเสถียรภาพทางเศรษฐกิจและสร้างความเชื่อมั่น ส่งเสริมการค้าและการลงทุนทั้งภาครัฐและเอกชน และพัฒนาประเทศสู่ความเป็นชาติการค้าเพื่อเป็น

ยุทธศาสตร์	กรอบแนวทางที่สำคัญ
<p>ความสามารถในการแข่งขัน</p>	<p>ศูนย์กลางการค้าและได้ประโยชน์จากห่วงโซ่มูลค่าในภูมิภาคเพิ่มขึ้น</p> <p>2) การพัฒนาภาคการผลิตและการบริหาร <u>ภาคเกษตร</u> ได้แก่ เสริมสร้างฐานการผลิตทางการเกษตรให้เข้มแข็ง และยั่งยืน เพิ่มขีดความสามารถในการแข่งขันของภาคเกษตร พัฒนาสินค้าเกษตรและอาหารที่มีศักยภาพในการแข่งขัน และส่งเสริมเกษตรกรรายย่อยให้ปรับไปสู่รูปเกษตรที่ยั่งยืนเป็นมิตรกับสิ่งแวดล้อมและการรวมกลุ่มเกษตรกรในการพัฒนาอาชีพที่เข้มแข็ง</p> <p><u>ภาคอุตสาหกรรม</u> พัฒนาอุตสาหกรรมศักยภาพ ได้แก่ พัฒนาอุตสาหกรรมส่งออกที่มีศักยภาพสูง สร้างความเข้มแข็งให้กับผู้ประกอบการไทย และพัฒนาอุตสาหกรรมที่มีศักยภาพในอนาคต เป็นต้น และภาคบริการ พัฒนายกระดับผลิตภัณฑ์การท่องเที่ยวพลักดันประเทศไทยสู่การเป็นศูนย์กลางการให้บริการสุขภาพ และส่งเสริมธุรกิจบริการที่มีศักยภาพ</p> <p>3) พัฒนาผู้ประกอบการและเศรษฐกิจชุมชน ได้แก่ พัฒนาทักษะและองค์ความรู้ของผู้ประกอบการไทย พัฒนายกระดับผลิตภาพแรงงานเพื่อส่งเสริมขีดความสามารถในการแข่งขันของประเทศ พัฒนาวิสาหกิจขนาดกลางและขนาดย่อมสู่สากล ยกยกระดับศักยภาพสินค้าหนึ่งตำบลหนึ่งผลิตภัณฑ์ให้ก้าวไกลสู่สากล และพัฒนาวิสาหกิจชุมชนและสถาบันการเกษตร</p> <p>4) การพัฒนาพื้นที่เศรษฐกิจพิเศษและเมือง โดยพัฒนาเขตเศรษฐกิจพิเศษชายแดน พัฒนาพื้นที่เศรษฐกิจบริเวณชายแดนฝั่งทะเลตะวันออก พัฒนาระบบเมืองศูนย์กลางความเจริญของประเทศและพัฒนาคัลสเตอร์อุตสาหกรรม และบริการที่มีศักยภาพในการขับเคลื่อนประเทศ</p> <p>5) การเชื่อมโยงกับภูมิภาคและเศรษฐกิจโลก สร้างความเป็นหุ้นส่วนการพัฒนา กับประเทศในอนุภาค ภูมิภาค และนานาชาติ ส่งเสริมให้ประเทศเป็นฐานของการประกอบธุรกิจ ส่งเสริมความร่วมมือกับภูมิภาคและนานาชาติในการสร้างความมั่นคงด้านพลังงานอาหาร สิ่งแวดล้อม และการบริหารจัดการภัยพิบัติ ส่งเสริมบทบาทการเป็นผู้ประสานประโยชน์ในการเชื่อมโยงและสร้างความสมดุลของความสัมพันธ์ของประเทศไทยกับกลุ่มอำนาจทางเศรษฐกิจต่างๆ เพิ่มบทบาทและการมีส่วนร่วมของไทยในองค์การระหว่างประเทศในการผลักดันการพัฒนาในอนุภาคและภูมิภาค สนับสนุนการเปิดการค้าเสรีและการสร้างองค์ความรู้ด้านการต่างประเทศต่อส่วนต่างๆ และสาธารณชนไทย</p>
<p>3. ยุทธศาสตร์การพัฒนาและเสริมสร้างศักยภาพคน</p>	<p>1) พัฒนาศักยภาพคนตลอดช่วงชีวิตให้การสนับสนุนการเจริญเติบโตของประเทศ โดยพัฒนาเริ่มตั้งแต่ในครรภ์และต่อเนื่องไปตลอดช่วงชีวิต</p> <p>2) การยกระดับคุณภาพการศึกษาและเรียนรู้ให้มีคุณภาพเท่าเทียมทั่วถึง</p> <p>3) การสร้างเสริมให้คนมีสุขภาพที่ดี</p> <p>4) การสร้างความอยู่ดีมีสุขของครอบครัวไทยให้เอื้อต่อการพัฒนาคน</p>
<p>4.ยุทธศาสตร์ด้านการสร้างโอกาสความเสมอ</p>	<p>1) การสร้างความมั่นคงและการลดความเหลื่อมล้ำทางด้านเศรษฐกิจและสังคม</p> <p>2) พัฒนาระบบบริการและระบบบริหารจัดการสุขภาพ</p> <p>3) การสร้างสภาพแวดล้อมและนวัตกรรมที่เอื้อต่อการดำรงชีวิตในสังคมสูงวัย</p>

ยุทธศาสตร์	กรอบแนวทางที่สำคัญ
ภาค และเท่าเทียมกันทางสังคม	4) การสร้างความเข้มแข็งของสถาบันทางสังคมและทุนทางวัฒนธรรมและความเข้มแข็งของชุมชน 5) การพัฒนาสื่อสารมวลชนให้กับกลไกในการสนับสนุนการพัฒนา
5. ยุทธศาสตร์การสร้างความเติบโตบนคุณภาพชีวิตที่เป็นมิตรกับสิ่งแวดล้อม	1) การจัดระบบอนุรักษ์ พื้่นฟูและป้องกันการทำลายทรัพยากรธรรมชาติ 2) การวางระบบบริหารจัดการน้ำให้มีประสิทธิภาพทั้ง 25 ลุ่มน้ำ เน้นการปรับระบบการบริหารจัดการอุทกภัยอย่างบูรณาการ 3) การพัฒนาและใช้พลังงานที่เป็นมิตรกับสิ่งแวดล้อมในทุกภาคส่วน 4) การพัฒนาเมืองอุตสาหกรรมเชิงนิเวศน์และเมืองที่เป็นมิตรกับสิ่งแวดล้อม 5) การร่วมลดปัญหาโลกร้อนและปรับตัวให้พร้อมกับการเปลี่ยนแปลงสภาพภูมิอากาศ
6. ยุทธศาสตร์ด้านการปรับสมดุลและพัฒนาระบบการบริหารจัดการภาครัฐ	1) การปรับปรุงการบริหารจัดการรายได้และรายจ่ายของภาครัฐ 2) การพัฒนาระบบการให้บริการประชาชนของหน่วยงานภาครัฐ 3) การปรับปรุงบทบาท ภารกิจ และโครงสร้างของหน่วยงานภาครัฐให้มีขนาดที่เหมาะสม 4) การวางระบบบริหารงานราชการแบบบูรณาการ 5) การพัฒนาระบบการจัดการกำลังคนแลพัฒนาบุคลากรภาครัฐในการปฏิบัติราชการ 6) การต่อต้านการทุจริตและประพฤติมิชอบ 7) การปรับปรุงแก้ไขกฎหมาย ระเบียบ และข้อบังคับให้มีความชัดเจน ทันสมัย เป็นธรรม และสอดคล้องกับข้อบังคับสากลหรือข้อตกลงระหว่างประเทศ ตลอดจนพัฒนาหน่วยงานภาครัฐและบุคลากรที่มีหน้าเสนอความเห็นทางกฎหมายให้มีศักยภาพ

2. ยุทธศาสตร์แผนพัฒนาเศรษฐกิจและสังคมแห่งชาติ ฉบับที่ 12 (พ.ศ.2560 – 2564) ประกอบด้วย

- ยุทธศาสตร์การเสริมสร้าง และพัฒนาศักยภาพทุนมนุษย์
พัฒนาคนทุกช่วงวัยเพื่อให้คนไทยเป็นคนดี คนเก่ง มีระเบียบวินัย และมีคุณภาพชีวิตที่ดี โดยเฉพาะการพัฒนาและดูแลผู้สูงอายุที่จะมีสัดส่วนสูงขึ้นในสังคมสูงวัยทั้งการสร้างงานที่เหมาะสม การฟื้นฟูและดูแลสุขภาพ
- ยุทธศาสตร์การสร้าง ความเป็นธรรมลดความเหลื่อมล้ำในสังคม
มุ่งเน้นการลดความเหลื่อมล้ำในทุกมิติเพื่อสร้างความปรองดองในสังคม การสร้างโอกาสให้ทุกคนในสังคมไทยสามารถเข้าถึงทรัพยากร แหล่งทุนในการประกอบอาชีพ เพื่อยกระดับรายได้และขับเคลื่อนเศรษฐกิจฐานราก
- ยุทธศาสตร์การสร้างความเข้มแข็ง ทางเศรษฐกิจและแข่งขันได้อย่างยั่งยืน

ให้ความสำคัญกับการบริหารจัดการนโยบายการเงินและนโยบายการคลัง รวมถึงการปฏิรูปภาษีทั้งระบบเพื่อรักษาเสถียรภาพและเพิ่มประสิทธิภาพของระบบเศรษฐกิจ การปรับโครงสร้างทั้งห่วงโซ่คุณค่าในภาคเกษตรอุตสาหกรรม บริการ การลงทุน การพัฒนา SMEs และเกษตรกรรมรุ่นใหม่

4. ยุทธศาสตร์ด้านการเติบโต ที่เป็นมิตรกับสิ่งแวดล้อมเพื่อการพัฒนาอย่างยั่งยืน

มุ่งอนุรักษ์ฟื้นฟูสร้างความมั่นคงของฐานทรัพยากรธรรมชาติและสิ่งแวดล้อม สร้างสมดุลระหว่าง การอนุรักษ์และการใช้ประโยชน์อย่างยั่งยืนและเป็นธรรมบริหารจัดการน้ำให้มีประสิทธิภาพ

5. ยุทธศาสตร์ด้านความมั่นคง

ให้ความสำคัญกับความมั่นคงที่ส่งผลกระทบต่อการพัฒนาในทุกมิติ ทั้งมิติเศรษฐกิจ สังคม และสิ่งแวดล้อม ตลอดจนการพัฒนาศักยภาพให้ประเทศ

6. ยุทธศาสตร์ด้านการเพิ่ม ประสิทธิภาพและธรรมาภิบาลในภาครัฐ

เพื่อให้การบริหารจัดการภาครัฐมีความโปร่งใส มีประสิทธิภาพ มีความรับผิดชอบและตรวจสอบได้อย่างเป็นธรรม ประชาชนมีส่วนร่วม ประเทศ ปราศจากคอร์รัปชัน ปราศจากคอร์รัปชัน มีการกระจายอำนาจ และแบ่งภารกิจรับผิดชอบที่เหมาะสมระหว่างส่วนกลาง ภูมิภาค และท้องถิ่น

7. ยุทธศาสตร์ด้านการพัฒนาโครงสร้างพื้นฐาน และระบบโลจิสติกส์

มุ่งเน้นการพัฒนาคุณภาพโครงสร้างพื้นฐานด้านการคมนาคมขนส่งการเชื่อมโยงเครือข่ายโทรคมนาคม และการบริหารจัดการโครงสร้างพื้นฐาน เพื่อสนับสนุนการพัฒนาพื้นที่เขตเศรษฐกิจพิเศษ พื้นที่เมือง การเชื่อมโยงการเดินทางและขนส่งสินค้าระหว่างประเทศ

8. ยุทธศาสตร์ด้านวิทยาศาสตร์ เทคโนโลยี วิจัย และนวัตกรรม

ให้ความสำคัญกับการขับเคลื่อนการพัฒนาวิทยาศาสตร์ เทคโนโลยี วิจัย และนวัตกรรมต่อเนื่อง จากแผนพัฒนาฯ ฉบับที่ 11 ทั้งการเพิ่มการลงทุนวิจัยและพัฒนา และการปรับปรุงสภาพแวดล้อมของการพัฒนาวิทยาศาสตร์ฯ

9. ยุทธศาสตร์การพัฒนาภาค เมือง และพื้นที่เศรษฐกิจ

พัฒนาภาค เมืองและพื้นที่เศรษฐกิจสำคัญให้สอดคล้องกับทิศทางการพัฒนาประเทศ ศักยภาพ โอกาสและข้อจำกัดของพื้นที่ รวมทั้งความต้องการของภาคการพัฒนาที่เกี่ยวข้อง

10. ยุทธศาสตร์ด้านการต่างประเทศ ประเทศเพื่อนบ้าน และภูมิภาค

ประสานและพัฒนาความร่วมมือกันระหว่างประเทศทั้งในเชิงรุกและรับอย่างสร้างสรรค์ โดยมุ่งเน้นการดูแลการดำเนินงานตามข้อผูกพันและพันธกรณีตลอดจน มาตรฐานต่างๆ ที่ไทยมีความเกี่ยวข้องในฐานะประเทศสมาชิก ทั้งในเวทีระดับโลก ระดับภูมิภาค และระดับอนุภูมิภาค

3. นโยบายรัฐบาล มีทั้งหมด 8 ด้าน

๑. นโยบายเร่งด่วนที่จะเริ่มดำเนินการปีแรก ได้แก่ สร้างความปรองดองสมานฉันท์ของคนในชาติและฟื้นฟูประชาธิปไตย แก้ไขปัญหาความไม่สงบในจังหวัดชายแดนภาคใต้ เร่งรัดแก้ไขปัญหาปราบปรามผู้มีอิทธิพล ดำเนินการในการแก้ปัญหาความเดือดร้อนของประชาชนและผู้ประกอบการ เพิ่มศักยภาพของกองทุนบ้านและชุมชนเมือง จัดสรรงบประมาณตามขนาดประชากรให้ครบทุกหมู่บ้านและชุมชน

๒. นโยบายสังคมและคุณภาพชีวิต
๓. นโยบายเศรษฐกิจ
๔. นโยบายที่ดินทรัพยากรและสิ่งแวดล้อม
๕. นโยบายวิทยาศาสตร์เทคโนโลยีและนวัตกรรม
๖. นโยบายการต่างประเทศและเศรษฐกิจระหว่างประเทศ
๗. นโยบายความมั่นคงของรัฐ
๘. นโยบายการบริหารจัดการที่ดี

4. แผนพัฒนาภาค/แผนพัฒนากลุ่มจังหวัด/แผนพัฒนาจังหวัด

ยุทธศาสตร์กลุ่มจังหวัด

ยุทธศาสตร์การพัฒนาจังหวัดและกลุ่มจังหวัดระนอง ชุมพร และสุราษฎร์ธานี ดังนี้

วิสัยทัศน์

“มุ่งสู่การเป็นศูนย์กลางการขนส่งสินค้าเชื่อมโยงประเทศฝั่งอันดามัน-อ่าวไทย มุ่งสู่การเป็นศูนย์กลางส่งออกผลไม้ และมุ่งสู่การท่องเที่ยวเชิงคุณภาพที่ยั่งยืนในภูมิภาค”

ประเด็นยุทธศาสตร์

- 1) เป็นศูนย์กลางการขนส่งสินค้าระหว่างประเทศ ฝั่งอันดามัน-อ่าวไทย
- 2) เป็นศูนย์กลางการเกษตรและจำหน่ายสินค้าเกษตรครบวงจร
- 3) ศูนย์กลางการท่องเที่ยวเชิงคุณภาพที่ยั่งยืนภูมิภาค

เป้าประสงค์และกลยุทธ์

- 1) ให้บริการขนส่งสินค้าระหว่างประเทศได้อย่างรวดเร็ว สะดวก และประหยัด สามารถแข่งขันได้ทั้งในและต่างประเทศ ส่งเสริมและปรับปรุงการใช้ประโยชน์ท่าเทียบเรือ การประชาสัมพันธ์และการตลาด ปรับปรุงโครงข่ายคมนาคมทางบกเชื่อมฝั่งอ่าวไทย -อันดามัน เพิ่มโครงข่ายการขนส่งสินค้าทางทะเลฝั่งอ่าวไทย
- 2) สามารถแก้ปัญหาผลผลิตการเกษตรตกต่ำและขยายการส่งออกอย่างมีประสิทธิภาพ การศึกษาวิจัยและพัฒนาด้านการตลาด การพัฒนาผลผลิตให้ได้มาตรฐานและปลอดภัย การสร้างเครือข่ายทางการตลาด
- 3) เพิ่มรายได้จากการท่องเที่ยวให้เป็นสาขาสำคัญของผลิตภัณฑ์กลุ่มจังหวัด การพัฒนาแหล่งท่องเที่ยว การพัฒนาบุคลากร การพัฒนาตลาดการท่องเที่ยว

5. ยุทธศาสตร์การพัฒนาจังหวัดสุราษฎร์ธานี

1. วิสัยทัศน์จังหวัดสุราษฎร์ธานี

“ เมืองเกษตรคุณภาพ การท่องเที่ยวที่ยั่งยืน สังคมเป็นสุข ”

2. ประเด็นยุทธศาสตร์ (Strategic Issues) ประกอบด้วย

ยุทธศาสตร์ที่ 1 การเพิ่มศักยภาพการแข่งขันภาคเกษตร และอุตสาหกรรมเกษตร

ยุทธศาสตร์ที่ 2 การส่งเสริมอุตสาหกรรมบริการและการท่องเที่ยวที่ยั่งยืน

ยุทธศาสตร์ที่ 3 การเชื่อมโยงเส้นทางคมนาคมและศูนย์โลจิสติกส์ (Logistics) ภาคใต้ตอนบน

ยุทธศาสตร์ที่ 4 การพัฒนาสังคมปลอดภัย คุณภาพชีวิตที่ดี และมีศักยภาพในการแข่งขัน

ยุทธศาสตร์ที่ 5 การสร้างฐานทรัพยากรธรรมชาติที่มั่นคงและมีสภาพแวดล้อมที่เหมาะสม

กรอบความคิดการพัฒนาจังหวัดสุราษฎร์ธานี

๑. สุราษฎร์ธานี ปลอดภัย น่าอยู่ น่าท่องเที่ยว น่าลงทุน

มุ่งหวังให้ประชาชนมีคุณภาพชีวิตที่ดี สังคมมีความเข้มแข็งบนพื้นฐานของ การมีส่วนร่วม ปลอดภัย ยากไร้ลดน้อยลง มีความปลอดภัยในชีวิตและทรัพย์สิน มีความพร้อมในการรับมือกับสถานการณ์ภัยพิบัติทุกประเภท นักลงทุนมีความเชื่อมั่น

๒. สุราษฎร์ธานีแห่งความสุข

ประชาชนทุกเพศทุกวัยมีความสุขสมบูรณ์แข็งแรง มีความรู้ในการดูแลสุขภาพตนเอง รักการออกกำลังกาย ยึดถือหลักปรัชญาเศรษฐกิจพอเพียงในการดำรงชีวิต เด็ก สตรี ผู้สูงอายุ ผู้พิการ ผู้ด้อยโอกาส ได้รับการดูแล และมีคุณภาพชีวิตที่ดี

๓. สุราษฎร์ธานีแห่งการเรียนรู้ วิชาการ

ส่งเสริมและพัฒนาการศึกษาทุกระดับ พัฒนาศักยภาพครู บุคลากรทางการศึกษา พัฒนาการเรียนการสอนสู่มาตรฐานการศึกษา เพิ่มพูนทักษะความสามารถด้านภาษาต่างประเทศ ปลูกฝังหลักธรรมาภิบาลในโรงเรียน

๔. สุราษฎร์ธานี แห่งโอกาส

พัฒนา ปรับปรุงโครงสร้างพื้นฐาน และระบบสาธารณูปโภคให้เชื่อมโยงทั่วถึง และได้มาตรฐาน สนับสนุนความเข้มแข็งของเศรษฐกิจและครอบครัว ประสานงาน เอื้ออำนวยความสะดวกให้กับนักลงทุน

๕. สุราษฎร์ธานีแหล่งท่องเที่ยวของโลก

พัฒนา ปรับปรุงแหล่งท่องเที่ยว แหล่งบ่อน้ำพุร้อน พื้นฟูขนบธรรมเนียม ประเพณี วัฒนธรรม วิถีชีวิต ประชาชน สร้างพิพิธภัณฑ์ และส่งเสริมการประชาสัมพันธ์ให้เป็นที่รู้จักในระดับสากล

๖. สนับสนุน ส่งเสริม โครงการอนุรักษ์ ทรัพยากรธรรมชาติและสิ่งแวดล้อม

ดูแลรักษาทรัพยากรธรรมชาติและสิ่งแวดล้อม ศึกษาการจัดสร้างศูนย์กำจัดขยะมูลฝอย สร้างความร่วมมือในการกำจัดขยะ มลภาวะต่างๆ พัฒนาปรับปรุงเกะลำพูน บึงขุนทะเลเพิ่มพื้นที่สีเขียว

๗. ธรรมนูญการบริหารโปร่งใส ประชาชนมีส่วนร่วม

บริหารองค์การบริหารส่วนจังหวัดสุราษฎร์ธานีด้วย หลักธรรมาภิบาล ขับเคลื่อนการบริหารงานด้วยความซื่อสัตย์ สุจริต มีความโปร่งใส สามารถตรวจสอบได้

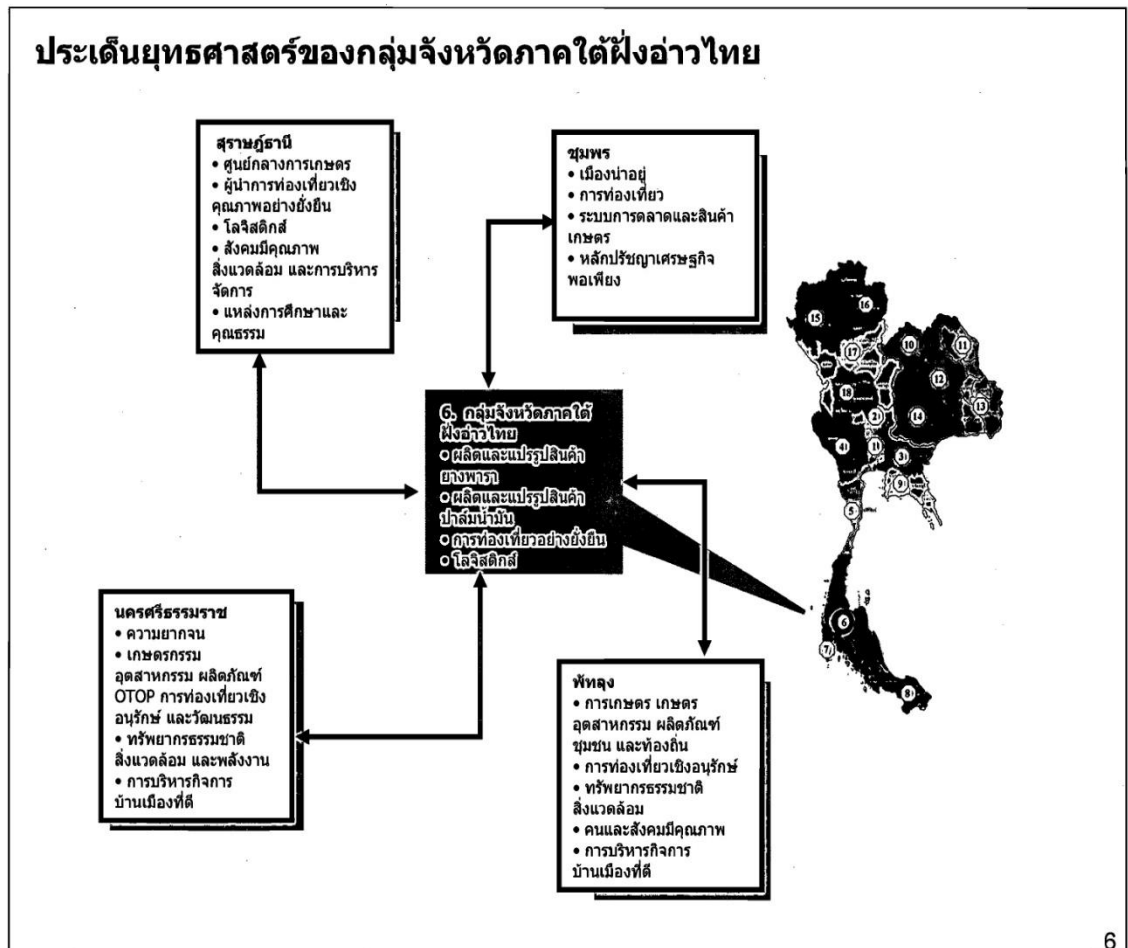

6. วิสัยทัศน์การพัฒนาขององค์การบริหารส่วนตำบลวัง

1. วิสัยทัศน์

“แก้ปัญหาท้องถิ่น ดินแดนแห่งอารยธรรม เลิศล้ำภูมิปัญญา พัฒนาตำบลวัง”

2. พันธกิจการพัฒนาองค์การบริหารส่วนตำบลวัง

พันธกิจที่ 1 ปรับปรุงและพัฒนาระบบคมนาคมขนส่ง ระบบสาธารณูปโภค สาธารณูปการให้ได้มาตรฐาน มีประสิทธิภาพและเพียงพอต่อความต้องการของประชาชน เพื่อรองรับการขยายตัวของเมืองในอนาคตและเศรษฐกิจของท้องถิ่น

พันธกิจที่ 2 การส่งเสริมและพัฒนาศักยภาพของคน ครอบครัว และชุมชนให้เข้มแข็ง สามารถพึ่งตนเองได้ ตามแนวเศรษฐกิจพอเพียง

พันธกิจที่ 3 การสร้างระบบบริหารจัดการที่ดี โดยให้ประชาชนมีส่วนร่วมในการตัดสินใจ การวางแผนพัฒนา การตรวจสอบ เพื่อให้เกิดความโปร่งใสในการบริหารและการปกครอง

พันธกิจที่ 4 ปรับปรุงและพัฒนาาระบบการศึกษาและสาธารณสุข ตลอดจนอนุรักษ์และพัฒนาศิลปวัฒนธรรมอันดีงามและภูมิปัญญาของท้องถิ่น

พันธกิจที่ 5 การพัฒนาเทคโนโลยีสารสนเทศเพื่อการบริหารและการบริการให้มีประสิทธิภาพยิ่งขึ้น เพื่อสนับสนุนการบริหารจัดการที่ดี

พันธกิจที่ 6 การเพิ่มประสิทธิภาพในการจัดการด้านการท่องเที่ยว และการจัดการทรัพยากรธรรมชาติและสิ่งแวดล้อมที่ดี เพื่อการพัฒนาที่ยั่งยืน

พันธกิจที่ 7 การสร้างความเข้มแข็งด้านการเงินการคลัง โดยการปรับปรุงกระบวนการบริหารการเงินการคลังให้สอดคล้องกับอำนาจหน้าที่และภารกิจที่มีอยู่เดิม และที่ได้รับโอนจากการกระจายอำนาจจากรัฐบาล

พันธกิจที่ 8 การเพิ่มศักยภาพของผังเมืองให้เป็นเครื่องมือชั้นนำและสนับสนุนการพัฒนาเมืองอย่างมีประสิทธิภาพโดยไม่ก่อให้เกิดความขัดแย้งหรือเป็นอุปสรรคต่อการพัฒนาด้านอื่นๆ

3. เป้าประสงค์

1. ส่งเสริมและสนับสนุนการทำเกษตรตามหลักเศรษฐกิจพอเพียง เพื่อลดอัตราความเสียหายทางรายได้ของเกษตรกรพร้อมรับการเปลี่ยนแปลงจากภัยธรรมชาติและภัยจากมนุษย์

2. ส่งเสริมประชาชนทุกเพศ วัย ให้มีสุขภาพร่างกายที่สมบูรณ์ แข็งแรงและพัฒนาจิตใจให้มีคุณธรรมจริยธรรม

3. แก้ไขและพัฒนาาระบบโครงสร้างพื้นฐานและจัดการด้านสิ่งแวดล้อมที่ดีและยั่งยืน

4. ให้ประชาชนได้มีส่วนร่วมในการแสดงความคิดเห็น ตรวจสอบและแก้ไขปัญหาพร้อมกัน

5. ส่งเสริมให้ชุมชนได้บริหารจัดการตนเองได้อย่างแท้จริง โดยใช้หลัก 3 ห่วง 2 เงื่อนไข คือ 1) พอประมาณ 2) มีเหตุผล 3) มีภูมิคุ้มกันในตัวที่ดี 4) มีความรู้ และ 5) คู่คุณธรรม

4. จุดมุ่งหมายเพื่อการพัฒนา

1. การคมนาคมสะดวก

2. ระบบสาธารณสุขภาค สาธารณูปการ เพียงพอและทั่วถึง

3. การบริหารจัดการมีประสิทธิภาพ ตามแนวธรรมาภิบาล

4. การมีส่วนร่วมของประชาชนในการพัฒนาท้องถิ่น

5. ประชาชนดำเนินชีวิตตามแนวเศรษฐกิจพอเพียง

6. ส่งเสริมการศึกษา อนุรักษ์ศิลปวัฒนธรรม และขนบธรรมเนียมประเพณี

7. ประชาชนมีสุขภาพดี

8. พัฒนาและจัดการด้านการท่องเที่ยวให้มีประสิทธิภาพและยั่งยืน
9. จัดการทรัพยากรธรรมชาติและสิ่งแวดล้อม ไม่ให้เกิดมลพิษและมีความยั่งยืน
10. ชุมชนมีความเป็นระเบียบเรียบร้อย ประชาชนมีความปลอดภัยในชีวิตและทรัพย์สิน
11. พัฒนาและส่งเสริมการเกษตรตามหลักเศรษฐกิจพอเพียง
12. พัฒนาด้านคุณภาพชีวิตและสังคมน่าอยู่
13. พัฒนาด้านการแก้ไขและพัฒนาาระบบโครงสร้างพื้นฐานและจัดการด้านสิ่งแวดล้อมที่ดีและยั่งยืน
14. ให้ประชาชนได้มีส่วนร่วมในการแสดงความคิดเห็น ตรวจสอบและแก้ไขปัญหาาร่วมกัน
15. ส่งเสริมให้ประชาชน ชุมชนได้บริหารจัดการตนเองได้อย่างแท้จริง

ยุทธศาสตร์การพัฒนาขององค์การบริหารส่วนตำบล

ที่	ยุทธศาสตร์การพัฒนา	แนวทางการพัฒนา	ตัวอย่างโครงการภายใต้แนวทางการพัฒนา
1.	ด้านโครงสร้างพื้นฐาน	<ol style="list-style-type: none"> พัฒนาเส้นทางคมนาคมขนส่งให้ได้มาตรฐานและเชื่อมโยง พัฒนาด้านการสาธารณสุขปลอดภัย การจัดระบบผังเมือง 	<ol style="list-style-type: none"> 1.1 โครงการก่อสร้างถนนลาดยาง 1.2 โครงการก่อสร้างสะพาน 1.3 โครงการก่อสร้างซ่อมแซมปรับปรุง บำรุงถนน 2.1 โครงการก่อสร้างและขยายเขตระบบประปา 2.2 โครงการก่อสร้างฝายน้ำล้นและฝายกั้นน้ำ 2.3 โครงการก่อสร้างช่องระบายน้ำ 3.1 โครงการวางแผนและจัดทำผังเมืองรวมจังหวัด 3.2 โครงการจัดฝีกอบรมสัมมนาการวางแผนและจัดผังเมือง
2.	ด้านเศรษฐกิจ	<ol style="list-style-type: none"> ส่งเสริมกระบวนการเรียนรู้ การประยุกต์ใช้ปรัชญาเศรษฐกิจพอเพียง ส่งเสริมการผลิตและพัฒนาภาคการเกษตร ส่งเสริมการลงทุนในอุตสาหกรรมการแปรรูปผลผลิตทางการเกษตร พัฒนาและส่งเสริมอาชีพ การลงทุน และการพาณิชย์กรรม 	<ol style="list-style-type: none"> 1.1 โครงการเศรษฐกิจพอเพียงตามแนวพระราชดำริ 1.2 โครงการส่งเสริมเศรษฐกิจพอเพียงพึ่งตนเอง 2.1 โครงการส่งเสริมและพัฒนาอาชีพให้แก่ราษฎร 2.2 โครงการส่งเสริมสินค้าผลิตภัณฑ์ OTOP 2.3 โครงการจัดตั้งศูนย์วิจัยและออกแบบผลิตภัณฑ์ 3.1 โครงการสร้างตลาดกลางการเกษตร 3.2 โครงการส่งเสริมพัฒนาการผลิตพลังงานทดแทน 4.1 โครงการส่งเสริมการจดทะเบียนพาณิชย์ 4.2 โครงการส่งเสริมการลงทุนและการพาณิชย์

			4.3 โครงการจัดตั้งศูนย์ข้อมูลเพื่อการลงทุน
--	--	--	--

ที่	ยุทธศาสตร์การพัฒนา	แนวทางการพัฒนา	ตัวอย่างโครงการภายใต้แนวทางการพัฒนา
3.	ด้านการส่งเสริมคุณภาพชีวิต	1. ส่งเสริมและพัฒนาการศึกษา 2. ส่งเสริมและพัฒนาด้านศาสนาและศิลปวัฒนธรรม 3. สร้างภูมิคุ้มกันทางสังคมแก่เยาวชนให้มีคุณธรรม จริยธรรม เอื้ออาทรต่อผู้อื่น 4. การส่งเสริมการกีฬาและนันทนาการ 5. ป้องกันและส่งเสริมสุขภาพอนามัยและสังคมสงเคราะห์	.1 โครงการก่อสร้างห้องสมุด / พิพิธภัณฑ์เพื่อส่งเสริมการเรียนรู้ให้แก่ประชาชน 1.2 โครงการสนับสนุนและพัฒนานวัตกรรมเทคโนโลยี 2.1 โครงการเผยแพร่ด้านศาสนา ศิลปะและวัฒนธรรม 2.2 โครงการจัดงานวันอนุรักษ์มรดกไทย 2.3 โครงการจัดทำสารานุกรมวัฒนธรรมจังหวัด 3.1 โครงการอบรมคุณธรรม จริยธรรมแก่เยาวชนในจังหวัด 4.1 โครงการส่งเสริมการจัดการแข่งขันกีฬาในจังหวัด 4.2 โครงการส่งเสริมและจัดตั้งโรงเรียนกีฬาจังหวัด 5.1 โครงการส่งเสริมสนับสนุนกิจกรรมเด็กและเยาวชน 5.2 โครงการส่งเสริมกิจกรรมผู้สูงอายุ

	6. การจัดระเบียบชุมชนและสังคม	6.1 โครงการฝึกอบรมอาสาสมัครสาธารณสุขประจำหมู่บ้าน 6.2 โครงการรวมพลังพัฒนาและส่งเสริมสุขภาพที่ดี 6.3 โครงการรณรงค์คลินิกผู้สูงอายุ
--	-------------------------------	---

ที่	ยุทธศาสตร์การพัฒนา	แนวทางการพัฒนา	ตัวอย่างโครงการภายใต้แนวทางการพัฒนา
4.	ด้านการส่งเสริมและ พัฒนาการท่องเที่ยว	1. พัฒนา ปรับปรุง แหล่งท่องเที่ยว 2. ส่งเสริมสนับสนุนกิจกรรมด้านท่องเที่ยว 3. พัฒนาระดับมาตรฐานการบริการและความปลอดภัย	1.1 โครงการส่งเสริมและพัฒนาแหล่งท่องเที่ยว 1.2 โครงการปรับปรุงภูมิทัศน์เพื่อส่งเสริมการท่องเที่ยว 1.3 โครงการพัฒนาโครงการพื้นฐานเพื่อการท่องเที่ยว 2.1 โครงการส่งเสริมการท่องเที่ยวโดยการจัดงานต่าง ๆ 2.2 โครงการประชาสัมพันธ์เพื่อส่งเสริมการท่องเที่ยว 3.1 โครงการส่งเสริม สนับสนุนและพัฒนาศักยภาพ ผู้ประกอบการธุรกิจการท่องเที่ยว 3.2 โครงการอบรมเชิงปฏิบัติการ การใช้ภาษาต่างประเทศเพื่อการ สื่อสารในแหล่งท่องเที่ยว
5.	ด้านการจัดการ	1. ส่งเสริมบำบัดฟื้นฟูและสร้างเครือข่ายการมีส่วนร่วมในการอนุรักษ์	1.1 โครงการรณรงค์และประชาสัมพันธ์เพื่อสร้างจิตสำนึกในการ

<p>ทรัพยากร ธรรมชาติ และสิ่งแวดล้อม</p>	<p>ทรัพยากรธรรมชาติและสิ่งแวดล้อม</p> <p>2. พัฒนาสภาพแวดล้อมของชุมชน</p> <p>3. การส่งเสริม การศึกษา วิจัยเชิงปฏิบัติการด้านทรัพยากรธรรมชาติและสิ่งแวดล้อม</p>	<p>อนุรักษ์ทรัพยากรธรรมชาติและสิ่งแวดล้อม</p> <p>2.1 โครงการชุมชนรักษ์ป่าเพื่อพัฒนาท้องถิ่น</p> <p>2.2 โครงการรักษ์แม่ตาปี</p> <p>3.1 โครงการศึกษาระบบวิจัยนิเวศน์</p> <p>3.2 โครงการพื้นที่สีเขียว</p>
---	---	---

ลำดับที่	ยุทธศาสตร์การพัฒนา	แนวทางการพัฒนา	ตัวอย่างโครงการภายใต้แนวทางการพัฒนา
6.	<p>ด้านบริหารจัดการบ้านเมือง ที่ดี</p>	<p>1. พัฒนา การมีส่วนร่วมของประชาชนการพัฒนาท้องถิ่น</p> <p>2. พัฒนาโครงสร้างองค์กรให้ทันสมัย</p> <p>3. พัฒนาบุคลากรให้มีศักยภาพและประสิทธิภาพ</p>	<p>1.1 โครงการส่งเสริมการมีส่วนร่วมของประชาชนและองค์กรปกครองส่วนท้องถิ่น</p> <p>1.2 โครงการส่งเสริมการมีส่วนร่วมของประชาคมในการพัฒนาท้องถิ่น</p> <p>2.1 โครงการพัฒนาเครื่องมือเครื่องใช้ในการปฏิบัติงาน</p> <p>2.2 โครงการก่อสร้างอาคารเพื่อพัฒนาสถานที่ปฏิบัติงาน</p> <p>3.1 โครงการส่งเสริม พัฒนาข้าราชการและผู้นำท้องถิ่น</p>

		4. พัฒนาระบบการบริหารจัดการองค์กร	3.2 โครงการฝึกอบรมเพิ่มประสิทธิภาพข้าราชการและผู้นำท้องถิ่น 4.1 โครงการบริหารจัดการองค์การบริหารส่วนตำบล
--	--	-----------------------------------	---

นโยบายของนายกองค์การบริหารส่วนตำบล

(จากคำแถลงนโยบายของนายวิรัช ทองเพชร ต่อสภาองค์การบริหารส่วนตำบล เมื่อวันศุกร์ที่ 22 พฤศจิกายน 2556 ณ ห้องประชุมองค์การบริหารส่วนตำบลวัง)

ตามที่ได้มีการเลือกตั้งสมาชิกสภาองค์การบริหารส่วนตำบลวังและนายกองค์การบริหารส่วนตำบลวัง เมื่อวันที่ 13 กันยายน พ.ศ. 2556 ที่ผ่านมา สำนักงานคณะกรรมการการเลือกตั้งประจำจังหวัดสุราษฎร์ธานี ได้มีหนังสือประกาศคณะกรรมการเลือกตั้ง เรื่อง รับรองผลการเลือกตั้งนายกองค์การบริหารส่วนตำบลวัง อำเภอท่าชนะ จังหวัดสุราษฎร์ธานี ตามมติที่ประชุมของคณะกรรมการการเลือกตั้งครั้งที่ 87/2556 เมื่อวันที่ 5 พฤศจิกายน 2556 โดยได้ดำรงตำแหน่งนับตั้งแต่วันที่ชนะการเลือกตั้ง นั้น

ข้าพเจ้า นายวิรัช ทองเพชร ได้รับความไว้วางใจจากพี่น้องประชาชนตำบลวัง ให้ดำรงตำแหน่งนายกองค์การบริหารส่วนตำบลวัง เพื่อทำหน้าที่เป็นตัวแทนของชาวตำบลวัง ในการพัฒนาตำบลวัง เป็นระยะเวลา 4 ปี ทำให้กระผมและสมาชิกทุกท่านได้มีโอกาสปฏิบัติหน้าที่บริหารจัดการท้องถิ่นในตำบลวังตามกรอบที่กฎหมายกำหนดและถือว่าเป็นนิมิตหมายที่ดีในการทำงานร่วมกันของกระผม และท่านสมาชิกสภาองค์การบริหารส่วนตำบลวังทุกท่าน พระราชบัญญัติสภาตำบลและองค์การบริหารส่วนตำบล พ.ศ. 2537 และแก้ไขเพิ่มเติมถึง (ฉบับที่ 6) พ.ศ. 2552 มาตรา 58/5 ได้บัญญัติไว้ว่า ก่อนที่นายกองค์การบริหารส่วนตำบลเข้ารับหน้าที่ให้ประธานสภาองค์การบริหารส่วนตำบลเรียกประชุมเพื่อให้นายกองค์การบริหารส่วนตำบลแถลงนโยบายโดยไม่มี การลงมติภายในสามสิบวันนับตั้งแต่วันที่ประกาศผลการเลือกตั้งนายกองค์การบริหารส่วนตำบล

ดังนั้น กระผมได้กำหนดการบริหารราชการขององค์การบริหารส่วนตำบลวัง ให้สามารถบรรลุถึงเป้าหมายของภารกิจตามอำนาจหน้าที่อย่างมีประสิทธิภาพและประสิทธิผล โดยยึดหลักในการปกครองระบอบประชาธิปไตยโดยมีพระมหากษัตริย์เป็นประมุขและตามอำนาจหน้าที่ขององค์การบริหารส่วนตำบล ได้บัญญัติไว้ในพระราชบัญญัติสภาตำบลและองค์การบริหารส่วนตำบล พ.ศ.2537 แก้ไขเพิ่มเติมถึง (ฉบับที่ 6) พ.ศ. 2552 และพระราชบัญญัติกำหนดแผนและขั้นตอนการกระจายอำนาจให้แก่องค์กรปกครองส่วนท้องถิ่น พ.ศ.2542 โดยมุ่งมั่นที่จะพัฒนาองค์การบริหารส่วนตำบลวัง ให้มีความเจริญก้าวหน้าทั้งด้านเศรษฐกิจ สังคม การเมือง การปกครองเพื่อประโยชน์สุขของประชาชนชาวตำบลวังทุกคน นโยบายที่กำหนดไว้ทั้งหมดมี 5 ด้าน ดังนี้

1. นโยบายด้านโครงสร้างพื้นฐาน

องค์การบริหารส่วนตำบลวัง มุ่งมั่นที่จะพัฒนาโครงสร้างพื้นฐานให้ได้มาตรฐาน เพื่อตอบสนองต่อความต้องการของประชาชนได้อย่างมีประสิทธิภาพและสอดคล้องกับแผนพัฒนาองค์การบริหารส่วนตำบล กระจายงบประมาณอย่างทั่วถึง เพื่อก่อสร้างและปรับปรุงซ่อมแซม บำรุงรักษา ถนนคอนกรีต ถนนลาดยาง ถนนลูกรัง ต่อเติมจากที่ดำเนินการไว้แล้วให้ได้มาตรฐานประชาชนสามารถใช้ประโยชน์ได้ตลอดทั้งปี โดยมีแนวทางดังนี้

- 1.1 ปรับปรุงซ่อมแซมและบำรุงรักษาแหล่งน้ำ ท่อเหลี่ยม คูระบายน้ำ ลำคลอง ให้ครอบคลุมอย่างทั่วถึงทั้งตำบล

- 1.2 ขยายเขตไฟฟ้าและปรับปรุงไฟฟ้าแสงสว่างสาธารณะตามถนนสาธารณะในหมู่บ้านให้ทั่วถึง

1.3 พัฒนาแหล่งน้ำสำหรับให้ประชาชนได้ อุปโภค บริโภค โดยการก่อสร้างระบบประปาหมู่บ้าน
ชุดเจาะบ่อบาดาลเพิ่มเติม

1.4 ประสานหน่วยงานนอกในการของบประมาณพัฒนาโครงสร้างพื้นฐาน ด้านต่าง ๆ เช่น ถนน
ไฟฟ้า และประปา เพื่อประโยชน์สุขของประชาชนในตำบลวัง

2. นโยบายด้านทรัพยากรธรรมชาติและสิ่งแวดล้อม

องค์การบริหารส่วนตำบลวัง จะส่งเสริมสนับสนุนและผลักดันทรัพยากรธรรมชาติและสิ่งแวดล้อมให้
มีประสิทธิภาพและมีความเข้มแข็งสอดคล้องกับแผนพัฒนาองค์การบริหารส่วนตำบล โดยมีแนวทาง ดังนี้

2.1 พัฒนาและปรับปรุงภูมิทัศน์ทรัพยากรธรรมชาติและสิ่งแวดล้อม เพื่อให้ชุมชนมีส่วนร่วมในการ
จัดการทรัพยากรน้ำได้อย่างยั่งยืน โดยพัฒนาถ้าใหญ่ภูเขาประสงค์ ซึ่งเป็นที่ประดิษฐานพระพุทธรูปปางไสยาสน์
ให้เป็นแหล่งท่องเที่ยวเชิงวัฒนธรรมและเชิงนิเวศน์ของตำบลวังและอำเภอท่าชนะ

2.2 พัฒนาชายฝั่งทะเล ให้ปราศจากมลภาวะจากขยะและน้ำเสีย เพื่อให้เป็นแหล่งท่องเที่ยวเชิง
การค้าระหว่างนักท่องเที่ยวและชาวประมงพื้นบ้าน

2.3 ส่งเสริมณรงค์ปลูกจิตสำนึกให้นักเรียน เยาวชน และประชาชนเรียนรู้ร่วมกันในการฟื้นฟู
ป้องกันแก้ไขและอนุรักษ์ทรัพยากรธรรมชาติและสิ่งแวดล้อม

3. นโยบายด้านสังคม

องค์การบริหารส่วนตำบลวัง จะส่งเสริมและสนับสนุนให้ตำบลวังเป็นตำบลที่ปลอดภัย น่าอยู่
และพัฒนาเกี่ยวกับคุณภาพชีวิตของประชาชนและเยาวชนในตำบลให้มีความเป็นอยู่ที่ดีขึ้น และสร้างโอกาสให้
ทุกคนได้รับการบริการอย่างเท่าเทียมกัน โดยมีแนวทางดังนี้

3.1 ส่งเสริมและสนับสนุน สร้างระบบความปลอดภัยในชีวิตและทรัพย์สินของประชาชนโดยฟื้นฟู
“ทีมกู้ชีพกู้ภัยตำบลวัง” เตรียมความพร้อมรับมือภัยพิบัติต่าง ๆ ให้ทันท่วงที การจัดหาสื่อ วัสดุ การเรียน
การสอน ให้กับเด็กในเขตตำบล

3.2 ส่งเสริมการศึกษา แก่นักเรียน เยาวชน และประชาชน ทั้งในระบบและนอกระบบ

3.3 สนับสนุนและสนับสนุนกิจกรรม อสม. อปพร. ผู้สูงอายุ คนพิการ ผู้ป่วยเอดส์ ผู้ด้อยโอกาส
ทางสังคม อย่างเสมอภาคทั่วถึง และเป็นธรรม

3.4 สนับสนุนและสนับสนุนกิจกรรม กิจกรรมวันเด็ก ชมรมผู้สูงอายุ ส่งเสริมบทบาทสตรี
กองทุนบทบาทสตรี กองทุนสวัสดิการชุมชน ผลิตภัณฑ์ชุมชน

3.5 ส่งเสริมและสนับสนุน “ศูนย์กีฬา อบต.วัง” เพื่อพัฒนาทักษะด้านกีฬา ของเด็ก เยาวชน
และประชาชนในตำบล เพื่อให้เกิดความสามัคคี และเพื่อป้องกันปัญหาอาชญากรรม

3.6 ส่งเสริมและสนับสนุน กิจกรรมทางศาสนา สืบสานงานประเพณี และวัฒนธรรมของแต่ละ
หมู่บ้าน เช่นงานสงกรานต์ งานจับปี๊บเดือน งานสมโภชน์พ่อท่านในโพธิ์ ฯลฯ ให้คงอยู่ตลอดไป

4. นโยบายด้านเศรษฐกิจ

องค์การบริหารส่วนตำบลวัง จะส่งเสริมสนับสนุนและผลักดันให้มีกระบวนการสร้างรายได้ลดรายจ่ายให้กับประชาชนทุกระดับ โดยจะส่งเสริมแนวทางเศรษฐกิจแบบพอเพียงตามศักยภาพของชุมชนในระดับรากฐานของตำบล โดยมีแนวทางดังนี้

4.1 ส่งเสริมและสนับสนุนกลุ่มพัฒนาอาชีพ ทุกหมู่บ้าน เพื่อเพิ่มรายได้ให้กับประชาชนโดยยึดหลักปรัชญาเศรษฐกิจพอเพียงตามแนวพระราชดำริของพระบาทสมเด็จพระเจ้าอยู่หัว

4.2 สนับสนุนโครงการกองทุนต่างๆ ประจำหมู่บ้านที่จัดทะเบียนเป็นวิสาหกิจชุมชน

4.3 จัดฝึกอบรมพัฒนาอาชีพ หาแหล่งความรู้ ข้อมูลข่าวสาร เพื่อยกระดับคุณภาพชีวิตในการประกอบอาชีพให้ดียิ่งขึ้น

4.4 ส่งเสริมและสนับสนุนกลุ่มให้ประชาชนใช้ชีวิตชีวิต โดยยึดหลักปรัชญาเศรษฐกิจพอเพียงตามแนวพระราชดำริของพระบาทสมเด็จพระเจ้าอยู่หัว

5. นโยบายด้านการบริหาร การจัดการภาครัฐและการเมือง

องค์การบริหารส่วนตำบลวัง ส่งเสริมและสนับสนุนการปกครอง ระบอบประชาธิปไตย มุ่งเน้นให้ประชาชนมีส่วนร่วมในทุกๆ ด้าน โดยการสนับสนุนประชาคม องค์กรประชาชน ในการ “ร่วมคิด ร่วมทำร่วมปฏิบัติ และร่วมรับ” โดยมีแนวทางดังนี้

5.1 ส่งเสริมให้ประชาชน มีส่วนร่วมในการบริหาร ยึดหลักธรรมาภิบาล ถูกต้อง โปร่งใส เป็นธรรมและตรวจสอบได้

5.2 จัดระบบการบริหารงานในองค์กรใหม่ เพื่อเพิ่มประสิทธิภาพและประสิทธิผล โดยยึดหลักธรรมาภิบาล ให้ตรงกับความต้องการของประชาชน

5.3 พัฒนาระบบการบริหาร โดยใช้เทคโนโลยีสมัยใหม่เป็นเครื่องมือในการบริหารเพื่อความรวดเร็วและมีประสิทธิภาพ เพื่อให้บริการประชาชนได้อย่างรวดเร็ว

5.4 พัฒนาบุคลากรในองค์กร ให้มีความรู้ในการปฏิบัติงาน สร้างขวัญและกำลังใจ โดยใช้ระบบคุณธรรมและสวัสดิการตามความเหมาะสม

5.5 ส่งเสริมการประชาสัมพันธ์ข้อมูลข่าวสาร เอกสาร ข่าวสาร เผยแพรกิจกรรมให้ประชาชนได้รับทราบทั่วถึง

นโยบายที่กระผมได้แถลงต่อสภาองค์การบริหารส่วนตำบลวัง ไปแล้วนั้น ได้ตั้งอยู่บน พื้นฐานประโยชน์สุขของประชาชนตำบลวัง โดยยึดหลักวิธีการบริหารกิจการบ้านเมืองและสังคมที่ดี โดยคำนึงถึงการมีส่วนร่วมของประชาชนเป็นสำคัญ ในการจัดทำแผนพัฒนาองค์การบริหารส่วนตำบล การจัดทำงบประมาณ การจัดซื้อจัดจ้าง การตรวจสอบ การประเมินผลการปฏิบัติงาน และการเปิดเผยข้อมูลข่าวสาร ตามที่กฎหมายกำหนดทุกประการ

ท่านประธานสภาองค์การบริหารส่วนตำบลวัง และสมาชิกสภาองค์การบริหารส่วนตำบลวัง ที่เคารพทุกท่าน ลำพังตัวกระผมหรือคณะผู้บริหาร บริหารงานเพียงฝ่ายเดียว คงไม่สามารถทำให้นโยบายที่กระผมและคณะผู้บริหาร ที่ได้แถลงไว้ต่อสภาอันทรงเกียรติในวันนี้ประสบความสำเร็จลุล่วงไปได้อย่างแน่นอน

หากไม่ได้รับความร่วมมือจากฝ่ายนิติบัญญัติ คือ สมาชิกสภาองค์การบริหารส่วนตำบลวัง ทุกท่าน ที่มาประชุม
 ร่วมกันอยู่ ณ ที่นี้ ซึ่งท่านทั้งหลายได้รับฉันทานุมัติจากพี่น้องประชาชนแต่ละหมู่บ้านให้เข้ามาเป็นตัวแทน
 เพื่อออกกฎหมายและผลักดันงบประมาณเพื่อใช้ในการพัฒนาท้องถิ่น ของเรา กระผมเชื่อเหลือเกินว่า
 การที่พี่น้องประชาชนเลือกท่านทั้งหลาย เลือกกระผมและคณะผู้บริหารเข้ามาทำหน้าที่ในฐานะตัวแทนในครั้ง
 นี้ จะเป็นเครื่องยืนยันได้เป็นอย่างดีว่า เรามีนโยบายและเป้าหมาย ในการทำงานที่ตรงกัน

สุดท้ายนี้ กระผมหวังเป็นอย่างยิ่งว่า การปฏิบัติหน้าที่ในฐานะนายกองค์การบริหารส่วน
 ตำบลวัง ของกระผมจะได้รับการสนับสนุนและร่วมมือร่วมใจจากทุกท่านเป็นอย่างดีในการที่จะแปลงนโยบาย
 ไปสู่การปฏิบัติให้เกิดผลสัมฤทธิ์สูงสุด อันจะนำไปสู่คุณภาพชีวิตและความเป็นอยู่ที่ดีของพี่น้องประชาชนชาว
 นั้นคือประโยชน์สุขของพี่น้องประชาชนชาวตำบลวังทุกคน

นายวิรัช ทองเพชร
 นายกองค์การบริหารส่วนตำบลวัง

การวิเคราะห์เพื่อพัฒนาท้องถิ่น

ตาราง แสดงผลการวิเคราะห์ศักยภาพและสถานการณ์การพัฒนาที่ผ่านมาของท้องถิ่นด้วยเทคนิค SWOT Analysis

ยุทธศาสตร์ การพัฒนา	จุดแข็ง /จุดอ่อน	โอกาส /อุปสรรค
1. ด้านการพัฒนา โครงสร้างพื้นฐาน	<p>จุดแข็ง (Strength)</p> <p>มีถนนทางหลวง4112 (สายล่าง) ตัดผ่านพื้นที่มี ถนนสายหลักและสายซอยครอบคลุมพื้นที่ ราษฎรมีไฟฟ้าใช้ทุกหมู่บ้าน มีคลองปากกิว และคลองท่าม่วงอยู่ในพื้นที่</p> <p>จุดอ่อน (Weakness)</p> <p>ถนนบางสายยังไม่ได้มาตรฐาน ไฟฟ้าสาธารณะไม่ครอบคลุมทุกหมู่บ้าน ขาดงบประมาณในการดำเนินการ ขาดเครื่องมืออุปกรณ์ในการดำเนินงาน พื้นที่เป็นโซนน้ำเค็มทำให้เกิดปัญหาเรื่องน้ำเพื่อ การอุปโภค บริโภค</p>	<p>โอกาส (Opportunity)</p> <p>มีแผนชุมชนพึ่งตนเอง มีการถ่ายโอน บุคลากร ภารกิจ และ งบประมาณให้ท้องถิ่นเพิ่มมากขึ้น</p> <p>อุปสรรค (Threat)</p> <p>การจัดสรรงบประมาณมีความล่าช้าทำให้ การพัฒนาไม่เป็นไปตามแผนงาน ระเบียบข้อกฎหมาย มีขั้นตอนการปฏิบัติที่ ยุ่งยากซับซ้อน หน่วยงานราชการที่เข้ามาดำเนินงานขาด การประสานงานทำให้เกิดความซ้ำซ้อน</p>

		ภัยธรรมชาติเกิดขึ้นบ่อยครั้งทำให้ทรัพย์สินต่าง ๆ เกิดความเสียหาย
2. ด้านการพัฒนา คนและสังคม	<p>จุดแข็ง (Strength)</p> <p>มีการจัดการศึกษาหลายระดับ</p> <p>มีช่องทางการเผยแพร่ข้อมูลข่าวสารต่าง ๆ หลายช่องทาง</p> <p>มีความหลากหลายทางศาสนาและวัฒนธรรม</p> <p>มีผู้รู้และปราชญ์ชาวบ้านหลายสาขา</p> <p>มีกลุ่มองค์กรอาสาสมัครด้านต่างๆที่เข้มแข็ง</p> <p>ผู้ด้อยโอกาสในสังคมได้รับการช่วยเหลือ</p> <p>มีกิจกรรมที่ก่อให้เกิดความสามัคคีในตำบล</p> <p>มีสนาม/ลานกีฬาสำหรับใช้เล่นกีฬา</p> <p>จุดอ่อน (Weakness)</p> <p>ขาดงบประมาณและบุคลากรทางการศึกษา</p> <p>สถานศึกษาขาดแคลนอุปกรณ์การเรียนการสอน</p> <p>มีปัญหาเสพติดในพื้นที่</p>	<p>โอกาส (Opportunity)</p> <p>มีการถ่ายโอน บุคลากร ภารกิจ และงบประมาณให้ท้องถิ่นเพิ่มมากขึ้น</p> <p>มี พรบ. ข้อมูลข่าวสารทำให้มีการกระจายข้อมูลข่าวสาร ที่ดีเป็นระบบและทั่วถึง</p> <p>มีศาสนสถานครอบคลุมทุกพื้นที่</p> <p>อุปสรรค (Threat)</p> <p>สภาพเศรษฐกิจตกต่ำ ทำให้เยาวชนขาดทุนทรัพย์ในการศึกษา</p> <p>การประสานงานระหว่างส่วนราชการเกิดความล่าช้าและขาดระบบ</p> <p>เยาวชนวัยแรงงานอพยพย้ายถิ่นสู่ภาคอุตสาหกรรมสูงขึ้น</p>
ยุทธศาสตร์ การพัฒนา	จุดแข็ง /จุดอ่อน	โอกาส /อุปสรรค

<p>3. ด้านการพัฒนาเศรษฐกิจ</p>	<p>จุดแข็ง (Strength) สภาพพื้นที่เหมาะสำหรับการประกอบอาชีพเกษตรกรรม มีอุตสาหกรรมขนาดเล็กในครัวเรือน</p> <p>จุดอ่อน (Weakness) ประชาชนขาดความรู้ ความชำนาญ ในการใช้เทคโนโลยี และการบริหารจัดการ ประชาชนขาดเครื่องมือ เครื่องใช้และเงินทุนในการประกอบอาชีพ กลุ่มอาชีพขาดการรวมตัวที่เข้มแข็ง</p>	<p>โอกาส (Opportunity) ระบบผู้ว่า CEO ทำให้ประชาชนสามารถเปลี่ยนอาชีพที่หลากหลายไปจากเดิมได้ มีการสนับสนุนด้านการตลาดแก่สินค้า OTOP ของชุมชน</p> <p>อุปสรรค (Threat) การดำเนินงานของส่วนราชการขาดการต่อเนื่อง ราคาผลผลิตทางการเกษตรมีความผันผวนไม่แน่นอน</p>
<p>4. ด้านการพัฒนาทรัพยากรธรรมชาติและสิ่งแวดล้อม</p>	<p>จุดแข็ง (Strength) มีหาดทรายริมทะเลอ่าวไทย ที่เหมาะแก่การส่งเสริมการท่องเที่ยว ประชาชนมีการรวมกลุ่มองค์กรเพื่ออนุรักษ์ทรัพยากรธรรมชาติและสิ่งแวดล้อม</p> <p>จุดอ่อน (Weakness) ไม่มีอุปกรณ์เครื่องมือกำจัดขยะของหน่วยงาน ไม่มีสถานที่ทิ้งขยะและฝังกลบ ขาดงบประมาณสนับสนุนกิจกรรมด้านอนุรักษ์สิ่งแวดล้อม</p>	<p>โอกาส (Opportunity) มีหน่วยงานรณรงค์อนุรักษ์สิ่งแวดล้อมในพื้นที่ มีการนำเทคโนโลยีสมัยใหม่มาใช้ในการจัดการสิ่งแวดล้อม</p> <p>อุปสรรค (Threat) ราษฎรบุกรุกสิ่งก่อสร้าง รุกป่าที่สาธารณะ การทำงานของหน่วยงานราชการที่แก้ไขปัญหาสิ่งแวดล้อมยังขาดการประสานงานและบูรณาการร่วมกัน</p>

ยุทธศาสตร์ การพัฒนา	จุดแข็ง / จุดอ่อน	โอกาส / อุปสรรค
5. การพัฒนา ด้านการเมือง การปกครองและ การบริหารจัดการ องค์กร	<p>จุดแข็ง (Strength)</p> <p>ผู้บริหารมีนโยบายชัดเจนในการบริหารงานยึดหลักธรรมาภิบาล</p> <p>มีอุปกรณ์สำนักงานที่ทันสมัย</p> <p>มีการประชาสัมพันธ์ข้อมูลข่าวสารอย่างเปิดเผย</p> <p>มีการส่งเสริมบุคลากรให้ศึกษาต่อในระดับที่สูงขึ้น</p> <p>มีการส่งเสริมการมีส่วนร่วมของประชาชนในรูปแบบประชาคม</p> <p>มีการจัดโครงสร้างภายในที่เหมาะสมสอดคล้องกับภารกิจ</p> <p>มีการใช้ข้อมูล จปฐ. กชช 2 ค. และแผนชุมชนพึ่งตนเองในการจัดทำแผนพัฒนา อบต.</p> <p>จุดอ่อน (Weakness)</p> <p>นโยบายการบริหารมักจะไม่เปลี่ยนแปลงตามฝ่าย</p>	<p>โอกาส (Opportunity)</p> <p>มีการถ่ายโอน บุคลากร ภารกิจ และงบประมาณให้ท้องถิ่นเพิ่มมากขึ้น</p> <p>พระราชกฤษฎีกาว่าด้วยหลักเกณฑ์และวิธีการบริหารกิจการบ้านเมืองที่ดี พ.ศ. 2546</p> <p>การปฏิรูประบบราชการมีหน่วยงานที่เกี่ยวข้องดูแลปัญหาการทุจริตประพฤติมิชอบอย่างจริงจังมากขึ้น</p> <p>กรมส่งเสริมฯ ร่วมกับสถาบันอุดมศึกษาจัดหลักสูตรให้บุคลากรได้ศึกษาต่อในระดับที่สูงขึ้น</p> <p>พรบ. ข้อมูลข่าวสารทางราชการ พ.ศ.2540 ทำให้มีการกระจายข้อมูลข่าวสารที่ดีเป็นระบบและทั่วถึง</p> <p>อุปสรรค (Threat)</p> <p>กฎหมาย ระเบียบ ข้อบังคับขาดความ</p>

	<p>การเมืองที่ได้รับเลือกตั้ง ระบบข้อมูลไม่เป็นปัจจุบันและไม่ครอบคลุมทุก ด้านงบประมาณมีจำกัดมีรายได้ที่จำกัดเก็บเองและที่ ได้รับการจัดสรรไม่เพียงพอ ขาดการติดตาม ประเมินผลการดำเนินงานอย่างเป็นระบบ</p>	<p>ยึดหยุ่น ไม่เหมาะสมสอดคล้องกับภารกิจ ห้วงระยะเวลาในการจัดสรรเบิกจ่ายเงิน อุดหนุนของรัฐบาลล่าช้าไม่แน่นอน ผลจากการถ่ายโอนภารกิจทำให้มีภารกิจ เพิ่มขึ้นแต่ไม่มีงบประมาณและบุคลากรมา รองรับ</p>
--	---	---

บัญชีสรุปแผนพัฒนาท้องถิ่น

ยุทธศาสตร์	ปี 2561		ปี 2562		ปี 2563		ปี 2564		ปี 2565		รวม 5 ปี		
	โครงการ	งบประมาณ	โครงการ	งบประมาณ	โครงการ	งบประมาณ	โครงการ	งบประมาณ	โครงการ	งบประมาณ	โครงการ	งบประมาณ	
1) ด้านโครงสร้างพื้นฐาน													
1.	แผนงานเคหะและชุมชน	5	2,330,000	38	146,900,000	90	268,757,000	70	163,390,000	40	68,438,000	243	649,815,000
2.	แผนงานอุตสาหกรรมและการโยธา	-	-	-	-	-	-	-	-	-	-	-	-
2) ด้านเศรษฐกิจ													
1.	แผนงานการเกษตร	-	-	21	780,000	43	3,140,000	43	10,315,000	41	10,620,000	148	24,855,000
2.	แผนงานการพาณิชย์	-	-	4	530,000	13	975,000	16	2,175,000	15	2,125,000	49	5,805,000
3) ด้านการส่งเสริมคุณภาพชีวิต													
1.	แผนงานการศึกษา	-	-	19	2,590,000	21	2,540,000	26	8,150,000	26	16,640,000	92	29,920,000
2.	แผนงานสังคมสงเคราะห์	-	-	8	530,000	14	3,555,000	14	4,215,000	10	895,000	46	9,195,000
3.	แผนงานการศาสนา วัฒนธรรม และนันทนาการ	-	-	7	750,000	9	1,780,000	9	1,720,000	11	3,350,000	36	7,600,000
4.	แผนงานสาธารณสุข	-	-	39	5,133,000	53	6,133,000	55	6,528,000	50	6,293,000	197	24,087,000
5.	แผนงานสร้างความเข้มแข็งของชุมชน	-	-	27	4,735,000	33	10,635,000	29	3,805,000	23	2,625,000	112	21,800,000
4) ด้านการส่งเสริมและพัฒนากองท้องถิ่น													
1.	แผนงานการรักษาความสงบภายใน	2	70,000	4	8,120,000	7	8,540,000	7	8,540,000	5	8,140,000	25	33,410,000
5) ด้านการจัดการทรัพยากรธรรมชาติและสิ่งแวดล้อม													
1.	แผนงานอนุรักษ์ทรัพยากรธรรมชาติและสิ่งแวดล้อม	-	-	4	70,000	5	210,000	5	250,000	5	250,000	19	780,000
6) ด้านบริหารจัดการบ้านเมืองที่ดี													
1.	แผนงานบริหารงานทั่วไป	-	-	32	3,305,000	37	3,935,000	37	4,805,000	35	3,395,000	141	15,440,000
2.	แผนงานงบกลาง	-	-	15	1,370,000	18	1,900,000	17	2,100,000	16	1,400,000	66	6,770,000

ยุทธศาสตร์	ปี 2561		ปี 2562		ปี 2563		ปี 2564		ปี 2565		รวม 5 ปี	
	โครงการ	งบประมาณ	โครงการ	งบประมาณ	โครงการ	งบประมาณ	โครงการ	งบประมาณ	โครงการ	งบประมาณ	โครงการ	งบประมาณ
รวม	7	2,400,000	180	27,913,000	343	312,100,000	328	215,993,000	277	124,171,000	1,174	แบบ ผ.๑๒

รายละเอียดโครงการพัฒนา

ยุทธศาสตร์จังหวัดสุราษฎร์ธานี ที่ 3 การเชื่อมโยงเส้นทางคมนาคมและศูนย์โลจิสติกส์ (Logistics) ภาคใต้ตอนบน

ยุทธศาสตร์การพัฒนาของ อปท. ในเขตจังหวัดที่ 1 การพัฒนาระบบคมนาคมขนส่ง ระบบสาธารณูปโภค สาธารณูปการให้ได้มาตรฐาน มีประสิทธิภาพและเพียงพอต่อความต้องการของประชาชน เพื่อรองรับ

การขยายตัวของเมืองในอนาคตและเศรษฐกิจของท้องถิ่น

- ยุทธศาสตร์การพัฒนาด้านโครงสร้างพื้นฐาน แผนงานเคหะและชุมชน (พัฒนาเส้นทางคมนาคมขนส่งให้ได้มาตรฐานและเชื่อมโยง)

ที่	โครงการ	วัตถุประสงค์	เป้าหมาย (ผลผลิตของโครงการ)	งบประมาณ					ตัวชี้วัด (KPI)	ผลที่คาดว่าจะได้รับ	หน่วยงาน รับผิดชอบ
				2561	2562	2563	2564	2565			
1)	โครงการก่อสร้างถนน คสล. สายทางสามแยกไสกิจ – บางคอกวัว หมู่ที่ 4 ตำบลวังอำเภотаชนะ จังหวัดสุราษฎร์ธานี	เพื่อให้ประชาชนได้รับความสะดวกในการคมนาคมสัญจรและมีเส้นทางที่ได้มาตรฐาน	ก่อสร้างถนน คสล. ผิวจราจรกว้าง 5.00 เมตร. ระยะทาง 1,000 เมตร. หนา 0.15 เมตร. ไหล่ทาง ข้างละ 0.50 เมตร. พร้อมวางท่อระบายน้ำ คสล. Ø 0.80 x1.00 เมตร. จำนวน 7 ท่อน 2 แห่ง และติดตั้งป้ายประชาสัมพันธ์โครงการ	-	-	2,000,000	-	-	ประชาชน ร้อยละ 80 ของหมู่บ้านได้ประโยชน์จากโครงการ	ประชาชนมีเส้นทางคมนาคมที่ได้มาตรฐานและมีเส้นทางในการขนส่งผลผลิตได้สะดวกรวดเร็ว	กองช่าง
2)	โครงการก่อสร้าง คสล. ถนน สาย 4112 (ถนนขาด) - คลองเฉื่อย – โรงดำ – บ้านเกาะมุกข์ - เชื่อมต่อดำบล	เพื่อให้ประชาชนได้รับความสะดวกในการคมนาคมสัญจรและมีเส้นทางในการขนส่ง	ก่อสร้างถนน คสล. ผิวจราจร กว้าง 5.00 ม. ระยะทาง 3,000 เมตร หนา 0.15 เมตร ไหล่ทาง	-	-	12,000,000	-	-	ประชาชน ร้อยละ 80 ของหมู่บ้านได้ประโยชน์จากโครงการ	ประชาชนมีเส้นทางคมนาคมที่ได้มาตรฐานและมีเส้นทางในการ	กองช่าง

ที่	โครงการ	วัตถุประสงค์	เป้าหมาย (ผลผลิตของโครงการ)	งบประมาณ					ตัวชี้วัด (KPI)	ผลที่คาดว่าจะได้รับ	หน่วยงาน รับผิดชอบ
				2561	2562	2563	2564	2565			
	ป่าเว อ.ไชยา หมู่ที่ 1 ตำบล วัง อำเภотаขนะ จังหวัดสุราษฎร์ธานี	ผลผลิตทางการเกษตร ที่ได้มาตรฐาน	ข้างละ 1.00 เมตร วางท่อ คสล. Ø 0.60 x 1.00 เมตร. จำนวน 7 ท่อน จำนวน 4 จุด พร้อม ติดตั้งป้ายประชาสัมพันธ์ โครงการ							ขนส่งผลผลิตได้ สะดวกรวดเร็ว	
3)	โครงการก่อสร้างถนน คสล. สายนาชุมเห็ด (หมู่ที่ 7) – นาคลอง (หมู่ที่ 6) ตำบลวัง อำเภотаขนะ จังหวัดสุราษฎร์ธานี	เพื่อให้ประชาชนได้รับ ความสะดวกในการ คมนาคมสัญจรและมี เส้นทางที่ได้มาตรฐาน	ก่อสร้างถนน คสล. ผิว จราจรกว้าง 4.00 เมตร. ระยะทาง 1,000 เมตร. หนา 0.15 เมตร. ไหล่ทาง ข้างละ 0.50 เมตร. พร้อมวางท่อ ระบายน้ำ คสล. Ø 1.00 x 1.00 เมตร. จำนวน 6 ท่อน 2 แห่ง และติดตั้งป้าย ประชาสัมพันธ์โครงการ	-	2,500,000	-	-	-	ประชาชน ร้อยละ 80 ของหมู่บ้านได้ ประโยชน์จาก โครงการ	ประชาชนมี เส้นทางคมนาคมที่ ได้มาตรฐานและมี เส้นทางในการ ขนส่งผลผลิตได้ สะดวกรวดเร็ว	กองช่าง
4)	โครงการบุกเบิกถนนลูกรัง บ้าน อบต.ลำ – บ้านทุ่งแมว (บ้านนาตื้น) หมู่ที่ 7 ตำบลวัง อำเภотаขนะ	เพื่อให้ประชาชนได้รับ ความสะดวกในการ คมนาคมสัญจรและมี เส้นทางที่ได้มาตรฐาน	บุกเบิกถนนถม ลูกรัง ผิวจราจรกว้าง 4.00 เมตร. ระยะทาง 1,000 เมตร. หนา 0.15 เมตร.	-	300,000	-	-	-	ประชาชน ร้อยละ 80 ของหมู่บ้านได้ ประโยชน์จาก โครงการ	ประชาชนมี เส้นทางคมนาคมที่ ได้มาตรฐานและมี เส้นทางในการ	กองช่าง

ที่	โครงการ	วัตถุประสงค์	เป้าหมาย (ผลผลิตของโครงการ)	งบประมาณ					ตัวชี้วัด (KPI)	ผลที่คาดว่าจะได้รับ	หน่วยงาน รับผิดชอบ
				2561	2562	2563	2564	2565			
	จังหวัดสุราษฎร์ธานี		บดอัดแน่นตลอดสาย พร้อมวางท่อระบายน้ำ คสล. Ø 0.60 x1.00 เมตร. จำนวน 6 ท่อน 4 แห่ง และวางท่อ ระบายน้ำ คสล. Ø 0.80 x1.00 เมตร. จำนวน 6 ท่อน 3 แห่ง ติดตั้งป้าย ประชาสัมพันธ์โครงการ							ขนส่งผลผลิตได้ สะดวกรวดเร็ว	
5)	โครงการก่อสร้างถนน คสล. สายสัมพันธ์ – ห้วยเสม็ดแดง (บ้านตาเชือบ) หมู่ที่ 1 ตำบล วัง อำเภотаาชนะ จังหวัดสุราษฎร์ธานี	เพื่อให้ประชาชนได้รับ ความสะดวกในการ คมนาคมสัญจรและมี เส้นทางในการขนส่ง ผลผลิตทางการเกษตร ที่ได้มาตรฐาน	ก่อสร้างถนน คสล. ผิว จราจร กว้าง 4.00 ม. ระยะทาง 800 ม.หนา 0.15 ม. ไทล์ทางข้างละ 0.50 ม.วางท่อ คสล. Ø 0.60 x1.00 เมตร. จำนวน 7 ท่อน จำนวน 2 จุด พร้อมติดตั้งป้าย ประชาสัมพันธ์โครงการ	-	1,800,000	-	-	-	ประชาชน ร้อยละ 80 ของหมู่บ้านได้ ประโยชน์จาก โครงการ	ประชาชนมี เส้นทางคมนาคมที่ ได้มาตรฐานและมี เส้นทางในการ ขนส่งผลผลิตได้ สะดวกรวดเร็ว	กองช่าง

ที่	โครงการ	วัตถุประสงค์	เป้าหมาย (ผลผลิตของโครงการ)	งบประมาณ					ตัวชี้วัด (KPI)	ผลที่คาดว่าจะได้รับ	หน่วยงาน รับผิดชอบ
				2561	2562	2563	2564	2565			
6)	โครงการบุกเบิกถนนขอยสุขใจ (บ้านญวนต้า- ตาเทื่อ) หมู่ที่ 1 ตำบลวัง อำเภอกำแพง จังหวัดสุราษฎร์ธานี	เพื่อให้ประชาชนได้รับความสะดวกในการคมนาคมสัญจรและมีเส้นทางในการขนส่งผลผลิตทางการเกษตร	บุกเบิกถนนถมลูกรัง ผิวจราจรกว้าง 4.00 เมตร. ระยะทาง 1,500 เมตร. หนา 0.20 เมตร. พร้อมวางท่อระบายน้ำ คสล. Ø 0.60 x1.00 เมตร. จำนวน 6 ท่อน 3 แห่ง และติดตั้งป้ายประชาสัมพันธ์โครงการ	-	-	-	200,000	-	ประชาชน ร้อยละ 80 ของหมู่บ้านได้ประโยชน์	ประชาชนมีเส้นทางคมนาคมที่ได้มาตรฐานและสะดวกรวดเร็ว	กองช่าง
7)	โครงการก่อสร้างถนน คสล. ให้น้ำเค็ม – หนองเตย- หนองสายตั้ง หมู่ที่ 8 ตำบลวัง อำเภอกำแพง จังหวัดสุราษฎร์ธานี	เพื่อให้ประชาชนได้รับความสะดวกในการคมนาคมสัญจรและมีเส้นทางที่ได้มาตรฐาน	ก่อสร้างถนน คสล. ผิวจราจรกว้าง 5.00 เมตร. ระยะทาง 1,400 เมตร. หนา 0.15 เมตร. ไหล่ทาง ข้างละ 0.50 เมตร. พร้อมวางท่อระบายน้ำ คสล. Ø	-	3,800,000	-	-	-	ประชาชน ร้อยละ 80 ของหมู่บ้านได้ประโยชน์จากโครงการ	ประชาชนมีเส้นทางคมนาคมที่ได้มาตรฐานและมีเส้นทางในการขนส่งผลผลิตได้สะดวกรวดเร็ว	กองช่าง

ที่	โครงการ	วัตถุประสงค์	เป้าหมาย (ผลผลิตของโครงการ)	งบประมาณ					ตัวชี้วัด (KPI)	ผลที่คาดว่าจะได้รับ	หน่วยงาน รับผิดชอบ
				2561	2562	2563	2564	2565			
			0.80 x1.00 เมตร. จำนวน 7 ท่อน 2 แห่ง ติดตั้งป้าย ประชาสัมพันธ์โครงการ								
8)	โครงการบุกเบิกถนนลูกรัง สายสำนักเนียร – โรงดำ หมู่ ที่ 1 ตำบลวัง อำเภอกำแพง จังหวัดสุราษฎร์ธานี	เพื่อให้ประชาชนได้รับ ความสะดวกในการ คมนาคมสัญจรและมี เส้นทางในการขนส่ง ผลผลิตทางการเกษตร ที่ได้มาตรฐาน	บุกเบิกถนนถม ลูกรัง ผิวจราจรกว้าง 6.00 เมตร. ระยะทาง 3,000 เมตร. หนา 0.50 เมตร. พร้อมวางท่อระบายน้ำ คสล. Ø 0.60 x1.00 เมตร. จำนวน 6 ท่อน 4 แห่ง และติดตั้งป้าย ประชาสัมพันธ์โครงการ	-	-	350,000	-	-	ประชาชน ร้อยละ 80 ของหมู่บ้านได้ ประโยชน์จาก โครงการ	ประชาชนมี เส้นทางคมนาคมที่ ได้มาตรฐานและมี เส้นทางในการ ขนส่งผลผลิตได้ สะดวกรวดเร็ว	กองช่าง
9)	โครงการบุกเบิกถนนสาย สัมพันธ์ – ป่ามี หมู่ที่1 ตำบล วัง อำเภอกำแพง	เพื่อให้ประชาชนได้รับ ความสะดวกในการ คมนาคมสัญจรและมี	บุกเบิกถนนถม ลูกรัง ผิวจราจรกว้าง 6.00 เมตร. ระยะทาง 1,500	-	-	190,000	-	-	ประชาชน ร้อยละ 80 ของหมู่บ้านได้ ประโยชน์จาก	ประชาชนมี เส้นทางคมนาคมที่ ได้มาตรฐานและมี	กองช่าง

ที่	โครงการ	วัตถุประสงค์	เป้าหมาย (ผลผลิตของโครงการ)	งบประมาณ					ตัวชี้วัด (KPI)	ผลที่คาดว่าจะได้รับ	หน่วยงาน รับผิดชอบ
				2561	2562	2563	2564	2565			
	จังหวัดสุราษฎร์ธานี	เส้นทางในการขนส่ง ผลผลิตทางการเกษตร ที่ได้มาตรฐาน	เมตร. หน้า 0.20 เมตร. พร้อมวางท่อระบายน้ำ คสล. Ø 0.60 x1.00 เมตร. จำนวน 8 ท่อน 3 แห่ง และติดตั้งป้าย ประชาสัมพันธ์โครงการ						โครงการ	เส้นทางในการ ขนส่งผลผลิตได้ สะดวกรวดเร็ว	
10)	โครงการปรับปรุงถนน 4112 - บ้าน อบต.หนึ่ง หมู่ที่ 1 ตำบลวัง อำเภอกำแพง จังหวัดสุราษฎร์ธานี	เพื่อให้ประชาชนได้รับ ความสะดวกในการ คมนาคมสัญจรและมี เส้นทางในการขนส่ง ผลผลิตทางการเกษตร ที่ได้มาตรฐาน	ปรับปรุงถนนด้วยหิน คลุยกบอัดแน่นตลอด สาย กว้าง 4.00 เมตร ระยะ 1,700 เมตร หน้า 0.10 วางท่อ ระบายน้ำ คสล.ขนาด Ø 0.60 x 1.00 x 6 ท่อน จำนวน 3 แห่ง พร้อมติดตั้งป้าย ประชาสัมพันธ์โครงการ	-	-	400,000	-	-	ประชาชน ร้อยละ 80 ของหมู่บ้านได้ ประโยชน์จาก โครงการ	ประชาชนมี เส้นทางคมนาคมที่ ได้มาตรฐานและมี เส้นทางในการ ขนส่งผลผลิตได้ สะดวกรวดเร็ว	กองช่าง

ที่	โครงการ	วัตถุประสงค์	เป้าหมาย (ผลผลิตของโครงการ)	งบประมาณ					ตัวชี้วัด (KPI)	ผลที่คาดว่าจะได้รับ	หน่วยงาน รับผิดชอบ
				2561	2562	2563	2564	2565			
11)	โครงการปรับปรุงถนนสายโรง ดำ(บ้านป่าศรี) หมู่ที่ 1 ตำบล วัง – บ้านเกาะมุกด์ อำเภอก ท่าชนะ จังหวัดสุราษฎร์ธานี	เพื่อให้ประชาชนได้รับ ความสะดวกในการ คมนาคมสัญจรและมี เส้นทางในการขนส่ง ผลผลิตทางการเกษตร ที่ได้มาตรฐาน	ปรับปรุงถนนถนหินผุ ผิวจราจร กว้าง 4.00 เมตร. ระยะทาง 1,000 เมตร. หนา 0.10 เมตร. บดอัดแน่นตลอดสาย วางท่อระบายน้ำ คสล. ขนาด Ø 0.60 x 1.00 x 6 ท่อน จำนวน 2 แห่ง พร้อมติดตั้งป้าย ประชาสัมพันธ์โครงการ	-	-	-	250,000	-	ประชาชน ร้อยละ 80 ของหมู่บ้านได้ ประโยชน์จาก โครงการ	ประชาชนมี เส้นทางคมนาคมที่ ได้มาตรฐานและมี เส้นทางในการ ขนส่งผลผลิตได้ สะดวกรวดเร็ว	กองช่าง
12)	โครงการปรับปรุงถนนสายเขา พนมแบก- บ้านห้วยพุน (บ้านป่าบาย) หมู่ที่ 1 ตำบล วัง อำเภอกท่าชนะ จังหวัดสุราษฎร์ธานี	เพื่อให้ประชาชนได้รับ ความสะดวกในการ คมนาคมสัญจรและมี เส้นทางในการขนส่ง ผลผลิตทางการเกษตร ที่ได้มาตรฐาน	ปรับปรุงถนนถนหิน คลุกผิวจราจร กว้าง 4.00 เมตร. ระยะทาง 1,000 เมตร. หนา 0.10 เมตร. พร้อมวาง ท่อ ระบายน้ำคสล. ขนาด Ø 0.60 x 1.00 เมตร. จำนวน 6 ท่อน 2 แห่ง บดอัดแน่น ตลอดสาย พร้อมติดตั้ง	-	-	250,000	-	-	ประชาชน ร้อยละ 80 ของหมู่บ้านได้ ประโยชน์จาก โครงการ	ประชาชนมี เส้นทางคมนาคมที่ ได้มาตรฐานและมี เส้นทางในการ ขนส่งผลผลิตได้ สะดวกรวดเร็ว	กองช่าง

ที่	โครงการ	วัตถุประสงค์	เป้าหมาย (ผลผลิตของโครงการ)	งบประมาณ					ตัวชี้วัด (KPI)	ผลที่คาดว่าจะได้รับ	หน่วยงาน รับผิดชอบ
				2561	2562	2563	2564	2565			
			ป้ายประชาสัมพันธ์ โครงการ								
13)	โครงการปรับปรุง ถนนทาง สาย - คลองเฉื่อย (บ้านป่า แถม) หมู่ที่ 1 ตำบลวัง อำเภอท่าชนะ จังหวัดสุราษฎร์ธานี	เพื่อให้ประชาชนได้รับ ความสะดวกในการ คมนาคมสัญจรและมี เส้นทางในการขนส่ง ผลผลิตทางการเกษตร ที่ได้มาตรฐาน	ปรับปรุงถนนถมหินผุ ผิวจราจร กว้าง 4.00 เมตร. ระยะทาง 1,300 เมตร. หนา 0.10 เมตร. พร้อมวางท่อระบาย น้ำคสล.ขนาด Ø 1.00 x1.00 เมตร. จำนวน 6 ท่อน 2 แห่ง บดอัด แน่นตลอดสาย พร้อม ติดตั้งป้าย ประชาสัมพันธ์	-	320,000	-	-	-	ประชาชน ร้อยละ 80 ของหมู่บ้านได้ ประโยชน์จาก โครงการ	ประชาชนมี เส้นทางคมนาคมที่ ได้มาตรฐานและมี เส้นทางในการ ขนส่งผลผลิตได้ สะดวกรวดเร็ว	กองช่าง
14)	โครงการปรับปรุง ถนนสาย สัมพันธ์ - ห้วยเสม็ดแดง (บ้านตาเชือบ) หมู่ที่ 1 ตำบล วัง อำเภอท่าชนะ จังหวัดสุราษฎร์ธานี	เพื่อให้ประชาชนได้รับ ความสะดวกในการ คมนาคมสัญจรและมี เส้นทางในการขนส่ง ผลผลิตทางการเกษตร	ปรับปรุงถนนถมหินผุ ผิวจราจร กว้าง 4.00 เมตร. ระยะทาง 800 เมตร. หนา 0.10 เมตร. พร้อมวางท่อระบาย	-	-	-	190,000	-	ประชาชน ร้อยละ 80 ของหมู่บ้านได้ ประโยชน์จาก โครงการ	ประชาชนมี เส้นทางคมนาคมที่ ได้มาตรฐานและมี เส้นทางในการ ขนส่งผลผลิตได้	กองช่าง

ที่	โครงการ	วัตถุประสงค์	เป้าหมาย (ผลผลิตของโครงการ)	งบประมาณ					ตัวชี้วัด (KPI)	ผลที่คาดว่าจะได้รับ	หน่วยงาน รับผิดชอบ
				2561	2562	2563	2564	2565			
		ที่ได้มาตรฐาน	น้ำคสล.ขนาด Ø 1.00 x1.00 เมตร. จำนวน 6 ท่อน 1 แห่ง บดอัดแน่นตลอดสาย พร้อมติดตั้งป้ายประชาสัมพันธ์							สะดวกรวดเร็ว	
15)	โครงการก่อสร้างถนน คสล. สายบ้านนายก-นางสาวกัญหาโรยร่วง หมู่ที่ 1 ตำบลวังอำเภอท่าชนะ จังหวัดสุราษฎร์ธานี	เพื่อให้ประชาชนได้รับความสะดวกในการคมนาคมสัญจรและมีเส้นทางในการขนส่งผลผลิตทางการเกษตรที่ได้มาตรฐาน	ก่อสร้างถนน คสล. ผิวจราจร กว้าง 4.00 เมตร. ระยะทาง 1,300 เมตร. หนา 0.15 เมตร. พร้อมไหล่ทาง ข้างละ 0.50 เมตร. พร้อมวางท่อระบายน้ำ คสล. Ø 0.60 x1.00 x 6 ท่อน จำนวน 6 แห่ง และติดตั้งป้ายประชาสัมพันธ์โครงการ	-	-	-	-	2,800,000	ประชาชน ร้อยละ 80 ของหมู่บ้านได้ประโยชน์จากโครงการ	ประชาชนมีเส้นทางคมนาคมที่ได้มาตรฐานและมีเส้นทางในการขนส่งผลผลิตได้สะดวกรวดเร็ว	กองช่าง
16)	โครงการก่อสร้างถนน คสล.	เพื่อให้ประชาชนได้รับ	ก่อสร้างถนน คสล. ผิว	-	-	2,900,000	-	-	ประชาชน ร้อยละ	ประชาชนมี	กองช่าง

ที่	โครงการ	วัตถุประสงค์	เป้าหมาย (ผลผลิตของโครงการ)	งบประมาณ					ตัวชี้วัด (KPI)	ผลที่คาดว่าจะได้รับ	หน่วยงาน รับผิดชอบ
				2561	2562	2563	2564	2565			
	สายสำนักเนียร์ หมู่ที่ 1 ตำบลวัง อำเภอน้ำขุ่น จังหวัดสุราษฎร์ธานี	ความสะดวกในการคมนาคมสัญจรและมีเส้นทางในการขนส่งผลผลิตทางการเกษตรที่ได้มาตรฐาน	จราจร กว้าง 4.00 เมตร. ระยะทาง 1,000 เมตร. หนา 0.15 เมตร. พร้อมไหล่ทาง ข้างละ 0.50 เมตร. พร้อมวางท่อระบายน้ำ คสล. Ø 0.60 x1.00 x 6 ท่อน จำนวน 6 แห่ง และติดตั้งป้ายประชาสัมพันธ์โครงการ						80 ของหมู่บ้านได้ประโยชน์จากโครงการ	เส้นทางคมนาคมที่ได้มาตรฐานและมีเส้นทางในการขนส่งผลผลิตได้สะดวกรวดเร็ว	
17)	โครงการก่อสร้างถนน คสล. สายบ้านเกาะชะมวง (บ้านตาเซย) – บ้านหนองคก หมู่ที่ 1 ตำบลวัง อำเภอน้ำขุ่น จังหวัดสุราษฎร์ธานี	เพื่อให้ประชาชนได้รับความสะดวกในการคมนาคมสัญจรและมีเส้นทางในการขนส่งผลผลิตทางการเกษตรที่ได้มาตรฐาน	ก่อสร้างถนน คสล. ผิวจราจร กว้าง 4.00 เมตร. ระยะทาง 1,300 เมตร. หนา 0.15 เมตร. พร้อมไหล่ทาง ข้างละ 0.50 เมตร. พร้อมวางท่อระบายน้ำ คสล. Ø 1.00 x1.00 เมตร.	-	-	-	-	3,600,000	ประชาชน ร้อยละ 80 ของหมู่บ้านได้ประโยชน์จากโครงการ	ประชาชนมีเส้นทางคมนาคมที่ได้มาตรฐานและมีเส้นทางในการขนส่งผลผลิตได้สะดวกรวดเร็ว	กองช่าง

ที่	โครงการ	วัตถุประสงค์	เป้าหมาย (ผลผลิตของโครงการ)	งบประมาณ					ตัวชี้วัด (KPI)	ผลที่คาดว่าจะได้รับ	หน่วยงาน รับผิดชอบ
				2561	2562	2563	2564	2565			
			จำนวน 6 ท่อน 2 แห่ง และติดตั้งป้าย ประชาสัมพันธ์โครงการ								
18)	โครงการก่อสร้างถนน คสล. สาย - คลองเฉื่อย (บ้านป่า แฉ่ม) หมู่ที่ 1 ตำบลวัง อำเภอท่าชนะ จังหวัดสุราษฎร์ธานี	เพื่อให้ประชาชนได้รับ ความสะดวกในการ คมนาคมสัญจรและมี เส้นทางในการขนส่ง ผลผลิตทางการเกษตร ที่ได้มาตรฐาน	ก่อสร้างถนน คสล. ผิว จราจร กว้าง 4.00 เมตร. ระยะทาง 1,300 เมตร. หนา 0.15 เมตร. พร้อมไหล่ทาง ข้างละ 0.50 เมตร. พร้อม ติดตั้งป้าย ประชาสัมพันธ์โครงการ	-	-	-	2,800,000	-	ประชาชน ร้อยละ 80 ของหมู่บ้านได้ ประโยชน์จาก โครงการ	ประชาชนมี เส้นทางคมนาคมที่ ได้มาตรฐานและมี เส้นทางในการ ขนส่งผลผลิตได้ สะดวกรวดเร็ว	กองช่าง
19)	โครงการก่อสร้างถนน คสล. สายเขาพนมแบก (บ้านป่า บาย) หมู่ที่ 1 ตำบลวัง อำเภอท่าชนะ - บ้านห้วยพูน	เพื่อให้ประชาชนได้รับ ความสะดวกในการ คมนาคมสัญจรและมี เส้นทางในการขนส่ง	ก่อสร้างถนน คสล. ผิว จราจรกว้าง 5.00 เมตร. ระยะทาง 800 เมตร. หนา 0.15 เมตร.	-	-	-	2,800,000	-	ประชาชน ร้อยละ 80 ของหมู่บ้านได้ ประโยชน์จาก โครงการ	ประชาชนมี เส้นทางคมนาคมที่ ได้มาตรฐานและมี เส้นทางในการ	กองช่าง

ที่	โครงการ	วัตถุประสงค์	เป้าหมาย (ผลผลิตของโครงการ)	งบประมาณ					ตัวชี้วัด (KPI)	ผลที่คาดว่าจะได้รับ	หน่วยงาน รับผิดชอบ
				2561	2562	2563	2564	2565			
	อำเภอไชยา จังหวัดสุราษฎร์ธานี	ผลผลิตทางการเกษตร ที่ได้มาตรฐาน	พร้อมไหล่ทาง ข้างละ 0.50 เมตร. พร้อมวาง ท่อระบายน้ำ คสล. Ø 0.60 x1.00 เมตร. จำนวน 8 ท่อน 2 แห่ง และติดตั้งป้าย ประชาสัมพันธ์โครงการ							ขนส่งผลผลิตได้ สะดวกรวดเร็ว	
20)	โครงการก่อสร้างถนน คสล. สายปากกิว (ซอยสามัคคี1) – นาปลาพง– แยกบางพระ – บ้านดินก้อง – สะพานป่า ญวน หมู่ที่ 2 ตำบลวัง อำเภอท่าชนะ เชื่อมต่อ ตำบลตะกรบ อำเภอไชยา จังหวัดสุราษฎร์ธานี	เพื่อให้ประชาชนได้รับ ความสะดวกในการ คมนาคมสัญจรและมี เส้นทางในการขนส่ง ผลผลิตทางการเกษตร ที่ได้มาตรฐาน	ก่อสร้างถนน คสล. ผิว จราจรกว้าง 6.00 เมตร. ระยะทาง 4,000 เมตร. หนา 0.15 เมตร. พร้อม ไหล่ทาง ข้างละ 0.50 เมตร. พร้อมติดตั้ง ป้าย ประชาสัมพันธ์โครงการ	-	13,000,000	-	-	-	ประชาชน ร้อยละ 80 ของหมู่บ้านได้ ประโยชน์จาก โครงการ	ประชาชนมี เส้นทางคมนาคมที่ ได้มาตรฐานและมี เส้นทางในการ ขนส่งผลผลิตได้ สะดวกรวดเร็ว	กองช่าง
21)	โครงการปรับปรุงถนนลูกรัง สาย ป่าญวน – สามแยก บางพระ - นาปลาพง หมู่ที่ 2 ตำบลวัง อำเภอท่าชนะ จังหวัดสุราษฎร์ธานี	เพื่อให้ประชาชนได้รับ ความสะดวกในการ คมนาคมสัญจรและมี เส้นทางในการขนส่ง ผลผลิตทางการเกษตรที่ ได้มาตรฐาน	ปรับปรุงถนนหินผุ ผิว จราจร กว้าง 4.00 เมตร. ระยะทาง 2,000 เมตร. หนา 0.10 เมตร. อัดแน่น ตลอดสาย พร้อมติดตั้ง ป้าย ประชาสัมพันธ์	-	-	480,000	-	-	ประชาชน ร้อยละ 80 ของหมู่บ้านได้ ประโยชน์จาก โครงการ	ประชาชนมีเส้นทาง คมนาคมที่ได้ มาตรฐานและมี เส้นทางในการขนส่ง ผลผลิตได้สะดวก รวดเร็ว	กองช่าง
22)	โครงการปรับปรุงถนนลูกรัง	เพื่อให้ประชาชนได้รับ	ปรับปรุงถนน ลูกรัง	-	-	-	500,000	-	ประชาชน ร้อยละ	ประชาชนมี	กองช่าง

ที่	โครงการ	วัตถุประสงค์	เป้าหมาย (ผลผลิตของโครงการ)	งบประมาณ					ตัวชี้วัด (KPI)	ผลที่คาดว่าจะได้รับ	หน่วยงาน รับผิดชอบ
				2561	2562	2563	2564	2565			
	ฝายน้ำล้น - นาปลาพง - คลองช้าง หมู่ที่ 2 ตำบลวัง อำเภอกำแพง จังหวัดสุราษฎร์ธานี	ความสะดวกในการคมนาคมสัญจรและมีเส้นทางในการขนส่งผลผลิตทางการเกษตรที่ได้มาตรฐาน	หินผุ หินคลุก ผิวจราจกรกว้าง 6.00 เมตร. ระยะทาง 1,500 เมตร. หนา 0.50 เมตร. พร้อม วางท่อระบายน้ำ คสล. Ø 0.60 x1.00 เมตร.จำนวน 8 ท่อน 2 แห่ง ติดตั้งป้ายประชาสัมพันธ์โครงการ						80 ของหมู่บ้านได้ประโยชน์จากโครงการ	เส้นทางคมนาคมที่ได้มาตรฐานและมีเส้นทางในการขนส่งผลผลิตได้สะดวกรวดเร็ว	
23)	โครงการบุกเบิกถนนลูกรัง บ้านนายเลิศ -บ้าน อบต.แดง หมู่ที่ 2 ตำบลวัง อำเภอกำแพง จังหวัดสุราษฎร์ธานี	เพื่อให้ประชาชนได้รับความสะดวกในการคมนาคมสัญจรและมีเส้นทางที่ได้มาตรฐาน	บุกเบิกถนนลูกรัง หินผุ หินคลุก ผิวจราจกรกว้าง 5.00 เมตร. ระยะทาง 500 เมตร. หนา 0.20 เมตร. พร้อมวางท่อระบายน้ำ คสล. Ø 0.60 x1.00 เมตร.จำนวน 8 ท่อน 2 แห่ง ติดตั้งป้ายประชาสัมพันธ์โครงการ	-	-	120,000	-	-	ประชาชน ร้อยละ 80 ของหมู่บ้านได้ประโยชน์จากโครงการ	ประชาชนมีเส้นทางคมนาคมที่ได้มาตรฐานและมีเส้นทางในการขนส่งผลผลิตได้สะดวกรวดเร็ว	กองช่าง

ที่	โครงการ	วัตถุประสงค์	เป้าหมาย (ผลผลิตของโครงการ)	งบประมาณ					ตัวชี้วัด (KPI)	ผลที่คาดว่าจะได้รับ	หน่วยงาน รับผิดชอบ
				2561	2562	2563	2564	2565			
24)	โครงการปรับปรุงถนนสาย 4112 – ป่าญวน (เลียบบเขื่อนห้วยเสม็ดแดง) หมู่ที่ 2 ตำบลวัง อำเภอท่าชนะ จังหวัดสุราษฎร์ธานี	เพื่อให้ประชาชนได้รับความสะดวกในการคมนาคมสัญจรและมีเส้นทางที่ได้มาตรฐาน	ปรับปรุงถนนถมลูกรัง หินผุ ผิวจราจร กว้าง 4.00 เมตร. ระยะทาง 1,500 เมตร. หนา 0.20 เมตร. อัดแน่นตลอดสาย พร้อมติดตั้งป้ายประชาสัมพันธ์	-	-	350,000	-	-	ประชาชน ร้อยละ 80 ของหมู่บ้านได้ประโยชน์	ประชาชนมีเส้นทางคมนาคมที่ได้มาตรฐานและสะดวกรวดเร็ว	กองช่าง
25)	โครงการก่อสร้างถนนแอสฟัลต์ติก สายปากกิว (ซอยสามัคคี 1) – นาปลาพง – แยกบางพระ-บ้านดินก้อง – สะพานป่าญวน หมู่ที่ 2 ตำบลวัง อำเภอท่าชนะ เชื่อมต่อบ้านตะกรบ อำเภอไชยา จังหวัดสุราษฎร์ธานี	เพื่อให้ประชาชนได้รับความสะดวกในการคมนาคมสัญจรและมีเส้นทางที่ได้มาตรฐาน	ก่อสร้างถนนแอสฟัลต์ติกผิวจราจร กว้าง 6.00 เมตร. ระยะทาง 4,000 เมตร. หนา 0.15 เมตร. พร้อมไหล่ทาง ช้างละ 0.50 เมตร. พร้อมติดตั้งป้ายประชาสัมพันธ์โครงการ	-	-	14,000,000	-	-	ประชาชน ร้อยละ 80 ของหมู่บ้านได้ประโยชน์	ประชาชนมีเส้นทางคมนาคมที่ได้มาตรฐานและสะดวกรวดเร็ว	กองช่าง
26)	โครงการก่อสร้างถนน คสล. สาย 4112 – ป่าญวน	เพื่อให้ประชาชนได้รับความสะดวกในการ	ก่อสร้างถนน คสล. ผิวจราจรกว้าง 4.00	-	-	3,000,000	-	-	ประชาชน ร้อยละ 80 ของหมู่บ้านได้	ประชาชนมีเส้นทางคมนาคมที่	กองช่าง

ที่	โครงการ	วัตถุประสงค์	เป้าหมาย (ผลผลิตของโครงการ)	งบประมาณ					ตัวชี้วัด (KPI)	ผลที่คาดว่าจะได้รับ	หน่วยงาน รับผิดชอบ
				2561	2562	2563	2564	2565			
	(เลือกเขียนหัวข้อเสริมสีแดง) หมู่ที่ 2 ตำบลวัง อำเภอท่าชนะ จังหวัดสุราษฎร์ธานี	คมนาคมสัญจรและมี เส้นทางที่ได้มาตรฐาน	เมตร. ระยะทาง 1,500 เมตร. หน้า 0.15 เมตร. พร้อมไหล่ทาง ข้าง ละ 0.50 เมตร. พร้อม ติดตั้งป้ายประชา สัมพันธ์โครงการ						ประชาชน	ได้มาตรฐานและ สะดวกรวดเร็ว	
27)	โครงการก่อสร้างถนน คสล. สายซอยสามัคคี 1 – กลุ่ม บ้านท่าชะ หมู่ที่ 3 ตำบลวัง อำเภอท่าชนะ จังหวัดสุราษฎร์ธานี	เพื่อให้ประชาชนได้รับ ความสะดวกในการ คมนาคมสัญจรและมี เส้นทางที่ได้มาตรฐาน	ก่อสร้างถนน คสล. ผิว จราจรกว้าง 5.00 เมตร. ระยะทาง 1,000 เมตร. หน้า 0.15 เมตร. ไหล่ทาง ข้างละ 0.50 เมตร. มีส่วนยกระดับ ดิน ผิวจราจรขนาด กว้าง 5.00 เมตร. ระยะทาง 150 เมตร. หน้า 0.30 เมตร. พร้อม วางท่อระบายน้ำ คสล. Ø 0.60 x1.00 เมตร. จำนวน 7 ท่อน 2 แห่ง และติดตั้งป้ายประชา สัมพันธ์โครงการ	-	2,900,000	-	-	-	ประชาชน ร้อยละ 80 ของหมู่บ้านได้ ประโยชน์	ประชาชนมี เส้นทางคมนาคมที่ ได้มาตรฐานและ สะดวกรวดเร็ว	กองช่าง

ที่	โครงการ	วัตถุประสงค์	เป้าหมาย (ผลผลิตของโครงการ)	งบประมาณ					ตัวชี้วัด (KPI)	ผลที่คาดว่าจะได้รับ	หน่วยงาน รับผิดชอบ
				2561	2562	2563	2564	2565			
28)	โครงการก่อสร้างถนน คสล. สายสามัคคี 2 (กิวกลาง) แยกอนามัย – ศาลาหมู่บ้าน หมู่ที่ 3 ตำบลวัง อำเภотаชนะ จังหวัดสุราษฎร์ธานี	เพื่อให้ประชาชนได้รับความสะดวกในการคมนาคมสัญจรและมีเส้นทางที่ได้มาตรฐาน	ก่อสร้างถนน คสล. ผิวจราจรกว้าง 4.00 เมตร. ระยะทาง 1,050 เมตร. หนา 0.15 เมตร. พร้อมไหล่ทาง ข้างละ 0.50 เมตร. ติดตั้งป้ายโครงการ	-	2,200,000	-	-	-	ประชาชนร้อยละ 80 ของหมู่บ้านได้ประโยชน์	ประชาชนมีเส้นทางคมนาคมที่ได้มาตรฐานและสะดวกรวดเร็ว	กองช่าง
29)	โครงการปรับปรุงถนนสายริมทะเลหาดสมิทธิ (ศาลาหมู่บ้าน – ศาลาแม่นางพิมพ์) หมู่ที่ 3 ตำบลวัง อำเภотаชนะ จังหวัดสุราษฎร์ธานี	เพื่อให้ประชาชนได้รับความสะดวกในการคมนาคมสัญจรและมีเส้นทางที่ได้มาตรฐาน	ปรับปรุงถนนถมลูกรัง หินผุ ผิวจราจร กว้าง 5.00 เมตร. ระยะทาง 1,700 เมตร. หนา 0.10 เมตร.อัดแน่นตลอดสาย พร้อมติดตั้งป้ายประชาสัมพันธ์	-	500,000	-	-	-	ประชาชน ร้อยละ 80 ของหมู่บ้านได้ประโยชน์จากโครงการ	ประชาชนมีเส้นทางคมนาคมที่ได้มาตรฐานและมีเส้นทางในการขนส่งผลผลิตได้สะดวกรวดเร็ว	กองช่าง
30)	โครงการปรับปรุงถนนลูกรังสามแยกบางพระ – นาปลาพง – บ้านท่าชะ หมู่ที่ 3 ตำบลวัง อำเภотаชนะ	เพื่อให้ประชาชนได้รับความสะดวกในการคมนาคมสัญจรและมีเส้นทางที่ได้มาตรฐาน	ปรับปรุงถนนถมหินผุ ผิวจราจร กว้าง 5.00 เมตร. ระยะทาง 1,700 เมตร. หนา 0.10 เมตร.	-	-	-	500,000	-	ประชาชน ร้อยละ 80 ของหมู่บ้านได้ประโยชน์จากโครงการ	ประชาชนมีเส้นทางคมนาคมที่ได้มาตรฐานและมีเส้นทางในการ	กองช่าง

ที่	โครงการ	วัตถุประสงค์	เป้าหมาย (ผลผลิตของโครงการ)	งบประมาณ					ตัวชี้วัด (KPI)	ผลที่คาดว่าจะได้รับ	หน่วยงาน รับผิดชอบ
				2561	2562	2563	2564	2565			
	จังหวัดสุราษฎร์ธานี		อัดแน่นตลอดสาย พร้อมติดตั้งป้าย ประชาสัมพันธ์							ขนส่งผลผลิตได้ สะดวกรวดเร็ว	
31)	โครงการก่อสร้างถนน คสล. จากสามแยกไสภกิจ – บางคอก วัว หมู่ที่ 4 ตำบลวัง อำเภอนะ ท่าชนะ จังหวัดสุราษฎร์ธานี	เพื่อให้ประชาชนได้รับ ความสะดวกในการ คมนาคมสัญจรและมี เส้นทางที่ได้มาตรฐาน	ก่อสร้างถนน คสล. ผิว จราจรกว้าง 4.00 เมตร. ระยะทาง 2,200 เมตร. หนา 0.15 เมตร. ไหล่ ทาง ข้างละ 0.50 เมตร. พร้อมวางท่อระบายน้ำ คสล. Ø 0.60 x1.00 เมตร. จำนวน ท่อน 1 แห่ง และติดตั้งป้าย ประชาสัมพันธ์โครงการ	-	5,600,000				ประชาชน ร้อยละ 80 ของหมู่บ้านได้ ประโยชน์จาก โครงการ	ประชาชนมี เส้นทางคมนาคมที่ ได้มาตรฐานและมี เส้นทางในการ ขนส่งผลผลิตได้ สะดวกรวดเร็ว	กองช่าง
32)	โครงการก่อสร้างถนนผิว จราจร คสล. สายปากกิว – คลองห้วย (ถนน4112 – อบต. วัง) ระหว่างหมู่ที่ 4 – 5 - 6 - 7 ตำบลวัง เชื่อมต่อเทศบาล ตำบลท่าชนะ	เพื่อให้ประชาชนได้รับ ความสะดวกในการ คมนาคมสัญจรและมี เส้นทางที่ได้มาตรฐาน	1. ก่อสร้างถนนแอส ฟัลต์ติก ผิว จราจรกว้าง 6.00 เมตร. ระยะทาง 2,000 เมตร. หนา 0.15 เมตร. พร้อมไหล่ทาง ข้างละ 0.50 เมตร. 2. ขยายสะพาน คสล.	-	23,000,000	-	-	-	ประชาชน ร้อยละ 80 ของหมู่บ้านได้ ประโยชน์จาก โครงการ	ประชาชนมี เส้นทางคมนาคมที่ ได้มาตรฐานและมี เส้นทางในการ ขนส่งผลผลิตได้ สะดวกรวดเร็ว	กองช่าง

ที่	โครงการ	วัตถุประสงค์	เป้าหมาย (ผลผลิตของโครงการ)	งบประมาณ					ตัวชี้วัด (KPI)	ผลที่คาดว่าจะได้รับ	หน่วยงาน รับผิดชอบ
				2561	2562	2563	2564	2565			
			ไสกีง ข้ามคลองท่าม่วง ขนาดกว้าง 7.00 เมตร ยาว 15.00 เมตร 3.ขยายสะพาน คสล. บางกลางข้ามคลองราง ขนาดกว้าง 7.00 เมตร ยาว 8.00 เมตร								
33)	โครงการปรับปรุงถนนสายปากกิว – คลองห้วย (ถนน 4112 – อบต.วัง) ระหว่างหมู่ที่ 4 – 5 – 6-7 ตำบลวัง ต่อเขตเทศบาลท่าชนะอำเภอท่าชนะ จังหวัดสุราษฎร์ธานี	เพื่อให้ประชาชนได้รับความสะดวกในการคมนาคมสัญจรและมีเส้นทางที่ได้มาตรฐาน	ปรับปรุงถนนถนนหินผุผิวจราจร กว้าง 6.00 เมตร. ระยะทาง 2,000 เมตร. หนา 0.20 เมตร. อัดแน่นตลอดสายพร้อมติดตั้งป้ายประชาสัมพันธ์	-	-	720,000	-	-	ประชาชน ร้อยละ 80 ของหมู่บ้านได้ประโยชน์จากโครงการ	ประชาชนมีเส้นทางคมนาคมที่ได้มาตรฐานและมีเส้นทางในการขนส่งผลผลิตได้สะดวกรวดเร็ว	กองช่าง
34)	โครงการปรับปรุงถนนสายค่ายไก่อ – หาดปากน้ำท่าม่วง หมู่ที่ 4 ตำบลวัง อำเภอท่าชนะ จังหวัดสุราษฎร์ธานี	เพื่อให้ประชาชนได้รับความสะดวกในการคมนาคมสัญจรและมีเส้นทางที่ได้มาตรฐาน	บุกเบิกถนนหินผุผิวจราจรกว้าง 4.00 เมตร. ระยะทาง 300 เมตร. หนา 0.15 เมตร.	-	-	-	-	80,000	ประชาชน ร้อยละ 80 ของหมู่บ้านได้ประโยชน์จากโครงการ	ประชาชนมีเส้นทางคมนาคมที่ได้มาตรฐานและมีเส้นทางในการ	กองช่าง

ที่	โครงการ	วัตถุประสงค์	เป้าหมาย (ผลผลิตของโครงการ)	งบประมาณ					ตัวชี้วัด (KPI)	ผลที่คาดว่าจะได้รับ	หน่วยงาน รับผิดชอบ
				2561	2562	2563	2564	2565			
			บดอัดแน่นตลอดสาย							ขนส่งผลผลิตได้ สะดวกรวดเร็ว	
35)	โครงการบุกเบิกถนนลูกรัง บ้านนางรัตนา นายกุล หมู่ที่ 4 ตำบลวัง อำเภотаชนะ จังหวัดสุราษฎร์ธานี	เพื่อให้ประชาชนได้รับ ความสะดวกในการ คมนาคมสัญจรและมี เส้นทางที่ได้มาตรฐาน	บุกเบิกถนนถม ลูกรัง หินผุ หินคลุก ผิว จราจรกว้าง 4.00 เมตร. ระยะทาง 300 เมตร. หนา 0.20 เมตร. บดอัดแน่นตลอดสาย	-	-	86,000	-	-	ประชาชน ร้อยละ 80 ของหมู่บ้านได้ ประโยชน์จาก โครงการ	ประชาชนมี เส้นทางคมนาคมที่ ได้มาตรฐานและมี เส้นทางในการ ขนส่งผลผลิตได้ สะดวกรวดเร็ว	กองช่าง
36)	โครงการบุกเบิกถนนซอยจาก ถนนคลองห้วยวัดจรบารุง – ถนนสายริมทะเล หมู่ที่ 4 ตำบลวัง อำเภотаชนะ จังหวัดสุราษฎร์ธานี	เพื่อให้ประชาชนได้รับ ความสะดวกในการ คมนาคมสัญจรและมี เส้นทางที่ได้มาตรฐาน	บุกเบิกถนนซอยจำนวน 4 สาย ถม ลูกรัง หินผุ ผิวจราจรกว้าง 5.00 เมตร. ระยะทางสายละ 300 เมตร. หนา 0.30 เมตร. บดอัดแน่นตลอด สาย พร้อมติดตั้งป้าย ประชาสัมพันธ์	-	-	-	180,000	-	ประชาชน ร้อยละ 80 ของหมู่บ้านได้ ประโยชน์จาก โครงการ	ประชาชนมี เส้นทางคมนาคมที่ ได้มาตรฐานและมี เส้นทางในการ ขนส่งผลผลิตได้ สะดวกรวดเร็ว	กองช่าง
37)	โครงการบุกเบิกถนนสายบ้าน	เพื่อให้ประชาชนได้รับ	บุกเบิกถนนถม ลูกรัง	-	-	-	-	300,000	ประชาชน ร้อยละ	ประชาชนมี	กองช่าง

ที่	โครงการ	วัตถุประสงค์	เป้าหมาย (ผลผลิตของโครงการ)	งบประมาณ					ตัวชี้วัด (KPI)	ผลที่คาดว่าจะได้รับ	หน่วยงาน รับผิดชอบ
				2561	2562	2563	2564	2565			
	นายพิมล – สะพานท่าซุง หมู่ ที่ 4 ตำบลวัง อำเภอน้ำขุ่น จังหวัดสุราษฎร์ธานี	ความสะดวกในการ คมนาคมสัญจรและมี เส้นทางที่ได้มาตรฐาน	ผิวจราจรกว้าง 6.00 เมตร. ระยะทาง 700 เมตร. หนา 0.30 เมตร. บดอัดแน่นตลอดสาย พร้อมวางท่อระบายน้ำ คสล. Ø 1.00 x1.00 เมตร. จำนวน 8 ท่อน 2 แห่ง และติดตั้งป้าย ประชาสัมพันธ์โครงการ						80 ของหมู่บ้านได้ ประโยชน์จาก โครงการ	เส้นทางคมนาคมที่ ได้มาตรฐานและมี เส้นทางในการ ขนส่งผลผลิตได้ สะดวกรวดเร็ว	
38)	โครงการบุกเบิกถนนสาย เชื่อมต่อสุดเขต หมู่ที่ 5 ต.ท่า ชนะ – ปากน้ำท่าม่วง หมู่ที่ 4 ตำบลวัง อำเภอน้ำขุ่น จังหวัดสุราษฎร์ธานี	เพื่อให้ประชาชนได้รับ ความสะดวกในการ คมนาคมสัญจรและมี เส้นทางที่ได้มาตรฐาน	บุกเบิกถนนถม ลูกรัง ผิวจราจรกว้าง 4.00 เมตร. ระยะทาง 500 เมตร. หนา 0.30 เมตร. บดอัดแน่นตลอดสาย พร้อมวางท่อระบายน้ำ คสล. Ø 1.00 x1.00 เมตร. จำนวน 6 ท่อน 1 แห่ง ติดตั้งป้าย ประชาสัมพันธ์โครงการ	-	-	160,000	-	-	ประชาชน ร้อยละ 80 ของหมู่บ้านได้ ประโยชน์จาก โครงการ	ประชาชนมี เส้นทางคมนาคมที่ ได้มาตรฐานและมี เส้นทางในการ ขนส่งผลผลิตได้ สะดวกรวดเร็ว	กองช่าง

ที่	โครงการ	วัตถุประสงค์	เป้าหมาย (ผลผลิตของโครงการ)	งบประมาณ					ตัวชี้วัด (KPI)	ผลที่คาดว่าจะได้รับ	หน่วยงาน รับผิดชอบ
				2561	2562	2563	2564	2565			
39)	โครงการก่อสร้างถนน คสล. จากถนนสาย 4112 – คลองวัง หมู่ที่ 5 ตำบลวัง อำเภอกำแพง จังหวัดสุราษฎร์ธานี	เพื่อให้ประชาชนได้รับความสะดวกในการคมนาคมสัญจรและมีเส้นทางที่ได้มาตรฐาน	ก่อสร้างถนน คสล. ผิวจราจรกว้าง 3.00 เมตร. ระยะทาง 1,000 เมตร. หนา 0.15 เมตร. ไหล่ทาง ข้างละ 0.50 เมตร. พร้อมวางท่อระบายน้ำ คสล. Ø 0.60 x1.00 เมตร. จำนวน 5 ท่อน 1 แห่ง และติดตั้งป้ายประชาสัมพันธ์โครงการ	-	1,600,000				ประชาชน ร้อยละ 80 ของหมู่บ้านได้ประโยชน์จากโครงการ	ประชาชนมีเส้นทางคมนาคมที่ได้มาตรฐานและมีเส้นทางในการขนส่งผลผลิตได้สะดวกรวดเร็ว	กองช่าง
40)	โครงการก่อสร้างถนน คสล. สาย 4112 – วัดถ้ำศิลาเตียบ หมู่ที่ 5 ตำบลวัง อำเภอกำแพง จังหวัดสุราษฎร์ธานี	เพื่อให้ประชาชนได้รับความสะดวกในการคมนาคมสัญจรและมีเส้นทางที่ได้มาตรฐาน	ก่อสร้างถนน คสล. ผิวจราจรกว้าง 4.00 เมตร. ระยะทาง 1,000 เมตร. หนา 0.15 เมตร. ไหล่ทาง ข้างละ 0.50 เมตร. พร้อมติดตั้งป้ายประชาสัมพันธ์โครงการ	-	-	2,000,000	-	-	ประชาชน ร้อยละ 80 ของหมู่บ้านได้ประโยชน์จากโครงการ	ประชาชนมีเส้นทางคมนาคมที่ได้มาตรฐานและมีเส้นทางในการขนส่งผลผลิตได้สะดวกรวดเร็ว	กองช่าง
41)	โครงการขยายสะพานบาง	เพื่อให้ประชาชนได้รับ	ซ่อมแซม ขยายสะพาน	-	-	-	-	750,000	ประชาชน ร้อยละ	ประชาชนมี	กองช่าง

ที่	โครงการ	วัตถุประสงค์	เป้าหมาย (ผลผลิตของโครงการ)	งบประมาณ					ตัวชี้วัด (KPI)	ผลที่คาดว่าจะได้รับ	หน่วยงาน รับผิดชอบ
				2561	2562	2563	2564	2565			
	กลางหมู่ที่ 5 ตำบลวัง อำเภอท่าชนะ จังหวัดสุราษฎร์ธานี	ความสะดวกในการ คมนาคมสัญจรและมี เส้นทางที่ได้มาตรฐาน	บางกลาง ให้มีขนาดผิว จราจรกว้าง 6.00 เมตร. ยาว 10.00 เมตร พร้อมติดตั้งป้าย ประชาสัมพันธ์โครงการ						80 ของหมู่บ้านได้ ประโยชน์	เส้นทางคมนาคมที่ ได้มาตรฐานและ สะดวกรวดเร็ว	
42)	โครงการปรับปรุงถนนสาย แยกวัดถ้ำใหญ่ – ถนนรอบ ภูเขาประสงค์ (บางตืนเขา) หมู่ที่ 5 ตำบลวัง อำเภอท่าชนะ จังหวัดสุราษฎร์ธานี	เพื่อให้ประชาชนได้รับ ความสะดวกในการ คมนาคมสัญจรและมี เส้นทางที่ได้มาตรฐาน	ปรับปรุงถนนถม หินผุ ถมหลุม ถมบ่อ ผิว จราจรกว้าง 4.00 เมตร. ระยะทาง 2,500 เมตร หนา 0.20เมตร บดอัดเกลี่ยเรียบตลอด สาย พร้อมติดตั้งป้าย โครงการ	-	600,000	-	-	-	ประชาชน ร้อยละ 80 ของหมู่บ้านได้ ประโยชน์	ประชาชนมี เส้นทางคมนาคมที่ ได้มาตรฐานและ สะดวกรวดเร็ว	กองช่าง
43)	โครงการก่อสร้างถนน คสล. สายเทศบาลท่าชนะ เชื่อมต่อ บ้านคลองห้วย- นาคลอง หมู่ที่ 6 ตำบลวัง อำเภอท่าชนะ จังหวัดสุราษฎร์ธานี	เพื่อให้ประชาชนได้รับ ความสะดวกในการ คมนาคมสัญจรและมี เส้นทางที่ได้มาตรฐาน	ก่อสร้างถนน คสล. ผิว จราจรกว้าง 6.00 เมตร. ระยะทาง 2,100 เมตร. หนา 0.15 เมตร. ไหล่ทาง ข้างละ 0.50 เมตร. พร้อมติดตั้งป้าย ประชาสัมพันธ์โครงการ	-	6,300,000	-	-	-	ประชาชน ร้อยละ 80 ของหมู่บ้านได้ ประโยชน์จาก โครงการ	ประชาชนมี เส้นทางคมนาคมที่ ได้มาตรฐานและมี เส้นทางในการ ขนส่งผลผลิตได้ สะดวกรวดเร็ว	กองช่าง

ที่	โครงการ	วัตถุประสงค์	เป้าหมาย (ผลผลิตของโครงการ)	งบประมาณ					ตัวชี้วัด (KPI)	ผลที่คาดว่าจะได้รับ	หน่วยงาน รับผิดชอบ
				2561	2562	2563	2564	2565			
44)	โครงการปรับปรุงถนนสาย ดอนตาหวด – ถนนสาย วัฒนธรรม หมู่ที่ 6 ตำบลวัง อำเภอท่าชนะ จังหวัดสุราษฎร์ธานี	เพื่อให้ประชาชนได้รับ ความสะดวกในการ คมนาคมสัญจรและมี เส้นทางที่ได้มาตรฐาน	ปรับปรุงถนนถน หิน คลุก หินผุ ผิว จราจรกว้าง 6.00 เมตร. ระยะทาง 1,500 เมตร หนา 0.20เมตร บดอัดเกลี่ยเรียบตลอด สาย พร้อมติดตั้งป้าย ประชาสัมพันธ์โครงการ	-	540,000	-	-	-	ประชาชน ร้อยละ 80 ของหมู่บ้านได้ ประโยชน์จาก โครงการ	ประชาชนมี เส้นทางคมนาคมที่ ได้มาตรฐานและมี เส้นทางในการ ขนส่งผลผลิตได้ สะดวกรวดเร็ว	กองช่าง
45)	โครงการปรับปรุงถนนลูกรัง ถนนสายบ้าน ตาเหนือ หมู่ที่ 6 ตำบลวัง อำเภอท่าชนะ จังหวัดสุราษฎร์ธานี	เพื่อให้ประชาชนได้รับ ความสะดวกในการ คมนาคมสัญจรและมี เส้นทางที่ได้มาตรฐาน	ปรับปรุงถนนถน หินผุ ถมหลุม ถมบ่อ ผิว จราจรกว้าง 4.00 เมตร. ระยะทาง 1,500 เมตร หนา 0.15เมตร บดอัดเกลี่ยเรียบตลอด สาย และติดตั้งป้าย ประชาสัมพันธ์โครงการ	-	360,000	-	-	-	ประชาชน ร้อยละ 80 ของหมู่บ้านได้ ประโยชน์จาก โครงการ	ประชาชนมี เส้นทางคมนาคมที่ ได้มาตรฐานและมี เส้นทางในการ ขนส่งผลผลิตได้ สะดวกรวดเร็ว	กองช่าง
46)	โครงการปรับปรุงถนนสาย เทศบาลท่าชนะ – วัดถ้ำใหญ่ (สายวัฒนธรรม เลียบภูเขา ประสงค์) หมู่ที่ 6 ตำบลวัง	เพื่อให้ประชาชนได้รับ ความสะดวกในการ คมนาคมสัญจรและมี เส้นทางที่ได้มาตรฐาน	ปรับปรุงถนนถน หิน คลุก หินผุ ผิว จราจรกว้าง 6.00 เมตร. ระยะทาง 6,200	-	2,300,000	-	-	-	ประชาชน ร้อยละ 80 ของหมู่บ้านได้ ประโยชน์จาก โครงการ	ประชาชนมี เส้นทางคมนาคมที่ ได้มาตรฐานและมี เส้นทางในการ	กองช่าง

ที่	โครงการ	วัตถุประสงค์	เป้าหมาย (ผลผลิตของโครงการ)	งบประมาณ					ตัวชี้วัด (KPI)	ผลที่คาดว่าจะได้รับ	หน่วยงาน รับผิดชอบ
				2561	2562	2563	2564	2565			
	อำเภอท่าชนะ จังหวัดสุราษฎร์ธานี		เมตร หนา 0.20เมตร บดอัดเกลี่ยเรียบตลอด สาย พร้อมติดตั้งป้าย ประชาสัมพันธ์โครงการ							ขนส่งผลผลิตได้ สะดวกรวดเร็ว	
47)	โครงการก่อสร้างถนนแอส ฟัลต์ติก สายเทศบาลท่าชนะ - วัดถ้ำใหญ่ (วัฒนธรรม เลียบภูเขาประสงค์) หมู่ที่ 6 ตำบลวัง อำเภอท่าชนะ จังหวัดสุราษฎร์ธานี	เพื่อให้ประชาชนได้รับ ความสะดวกในการ คมนาคมสัญจรและมี เส้นทางที่ได้มาตรฐาน	ผิวจราจรกว้าง 6.00 เมตร. ระยะทาง 6,200 เมตร หนา 0.20เมตร บดอัดเกลี่ยเรียบตลอด สาย พร้อมติดตั้งป้าย ประชาสัมพันธ์โครงการ	-	22,000,000	-	-	-	ประชาชน ร้อยละ 80 ของหมู่บ้านได้ ประโยชน์จาก โครงการ	ประชาชนมี เส้นทางคมนาคมที่ ได้มาตรฐานและมี เส้นทางในการ ขนส่งผลผลิตได้ สะดวกรวดเร็ว	กองช่าง
48)	โครงการก่อสร้างถนน คสล. สายเทศบาล ท่าชนะ - วัด ถ้ำใหญ่ (วัฒนธรรม เลียบ ภูเขาประสงค์) หมู่ที่ 6 ตำบล วัง อำเภอท่าชนะ จังหวัดสุราษฎร์ธานี	เพื่อให้ประชาชนได้รับ ความสะดวกในการ คมนาคมสัญจรและมี เส้นทางที่ได้มาตรฐาน	ผิวจราจรกว้าง 6.00 เมตร. ระยะทาง 6,200 เมตร หนา 0.20 เมตร บดอัดเกลี่ยเรียบตลอด สาย พร้อมติดตั้งป้าย ประชาสัมพันธ์โครงการ	-	-	18,500,000	-	-	ประชาชน ร้อยละ 80 ของหมู่บ้านได้ ประโยชน์จาก โครงการ	ประชาชนมี เส้นทางคมนาคมที่ ได้มาตรฐานและมี เส้นทางในการ ขนส่งผลผลิตได้ สะดวกรวดเร็ว	กองช่าง
49)	โครงการก่อสร้างถนน คสล. บ้านโหนดเสี้ยน หมู่ที่ 6 ตำบลวัง อำเภอท่าชนะ	เพื่อให้ประชาชนได้รับ ความสะดวกในการ คมนาคมสัญจรและมี	ก่อสร้างถนน คสล. ผิว จราจรกว้าง 3.50 เมตร. ระยะทาง 900	-	1,600,000-	-	-	-	ประชาชน ร้อยละ 80 ของหมู่บ้านได้ ประโยชน์	ประชาชนมี เส้นทางคมนาคมที่ ได้มาตรฐานและ	กองช่าง

ที่	โครงการ	วัตถุประสงค์	เป้าหมาย (ผลผลิตของโครงการ)	งบประมาณ					ตัวชี้วัด (KPI)	ผลที่คาดว่าจะได้รับ	หน่วยงาน รับผิดชอบ
				2561	2562	2563	2564	2565			
	จังหวัดสุราษฎร์ธานี	เส้นทางที่ได้มาตรฐาน	เมตร. หน้า 0.15 เมตร. ไหล่ทาง ช้างละ 0.50 เมตร. พร้อมติดตั้งป้าย ประชาสัมพันธ์โครงการ							สะดวกรวดเร็ว	
50)	โครงการก่อสร้างถนน คสล. สายนาชุมเห็ด – นาคลองหมู่ที่ 6 ตำบลวัง อำเภอกำแพง จังหวัดสุราษฎร์ธานี	เพื่อความสะดวกใน การสัญจรไปมาของ ประชาชน	ก่อสร้างถนน คสล. ขนาดกว้าง 4 x 0.15 เมตร x 1,000 เมตร ท่อระบายน้ำ Ø .80 ม. 3 จุดๆละ 6 ท่อน	-	-	3,000,000	-	-	ประชาชนได้รับ ความสะดวกใน การสัญจร ไปมา	ประชาชนมี เส้นทางคมนาคมที่ ได้มาตรฐานและมี เส้นทางในการ ขนส่งผลผลิตได้ สะดวกรวดเร็ว	กองช่าง
51)	โครงการบุกเบิกถนนสาย หนองชุม – ถนน คสล.บ้าน ทุ่งแมว หมู่ที่ 6 ตำบลวัง อำเภอกำแพง จังหวัดสุราษฎร์ธานี	เพื่อให้ประชาชนได้รับ ความสะดวกในการ คมนาคมสัญจรและมี เส้นทางที่ได้มาตรฐาน	ปรับปรุงถนนถม หินผุ ถมหลุม บ่อ ผิว จราจรกว้าง 6.00 เมตร. ระยะทาง 1,200 เมตร หน้า 0.20 เมตร บดอัดเกลี่ยเรียบตลอด	-	-	-	-	430,000	ประชาชน ร้อยละ 80 ของหมู่บ้านได้ ประโยชน์จาก โครงการ	ประชาชนมี เส้นทางคมนาคมที่ ได้มาตรฐานและมี เส้นทางในการ ขนส่งผลผลิตได้ สะดวกรวดเร็ว	กองช่าง

ที่	โครงการ	วัตถุประสงค์	เป้าหมาย (ผลผลิตของโครงการ)	งบประมาณ					ตัวชี้วัด (KPI)	ผลที่คาดว่าจะได้รับ	หน่วยงาน รับผิดชอบ
				2561	2562	2563	2564	2565			
			สาย หรือมวางท่อ ระบายน้ำ คสล. Ø 0.60 x 1.00 เมตร. จำนวน 8 ท่อน 1 แห่ง และติดตั้งป้าย ประชาสัมพันธ์โครงการ								
52)	โครงการบุกเบิกถนนดอนดา ทวด - ถนน คสล.บ้าน ทุ่งนมแมว หมู่ที่ 6 ตำบลวัง อำเภอท่าชนะ จังหวัดสุราษฎร์ธานี	เพื่อให้ประชาชนได้รับ ความสะดวกในการ คมนาคมสัญจรและมี เส้นทางที่ได้มาตรฐาน	ปรับปรุงถนนถม หินผุ ถมหลุม บ่อ ผิว จราจรกว้าง 4.00 เมตร. ระยะทาง 2,500 เมตร หนา 0.20เมตร บดอัดเกลี่ยเรียบตลอด สาย หรือมวางท่อ ระบายน้ำ คสล. Ø 0.60 x 1.00 เมตร. จำนวน 6 ท่อน 4 แห่ง และติดตั้งป้าย ประชาสัมพันธ์โครงการ	-	-	-	600,000	-	ประชาชน ร้อยละ 80 ของหมู่บ้านได้ ประโยชน์จาก โครงการ	ประชาชนมี เส้นทางคมนาคมที่ ได้มาตรฐานและมี เส้นทางในการ ขนส่งผลผลิตได้ สะดวกรวดเร็ว	กองช่าง
53)	โครงการบุกเบิกถนนลูกรัง บ้านดอนสูง (อบต.ลำ)-บ้าน	เพื่อเป็นเส้นทางขน ถ่ายสินค้าทางการ	บุกเบิกถนนด้วยหิน คลุก ลูกรัง หินผุ ผิว	-	300,000	-	-		ประชาชนได้รับ ความสะดวกใน	ประชาชนมี เส้นทางคมนาคมที่	กองช่าง

ที่	โครงการ	วัตถุประสงค์	เป้าหมาย (ผลผลิตของโครงการ)	งบประมาณ					ตัวชี้วัด (KPI)	ผลที่คาดว่าจะได้รับ	หน่วยงาน รับผิดชอบ
				2561	2562	2563	2564	2565			
	ทุ่งแมว (บ้านดิน)	เกษตร	จรรยาขนาด 4 X .15 X 1,000 เมตร ท่อระบายน้ำ Ø .80 ม. 3 จุด Ø .60 ม. 4 จุด						การสัญจร ไปมา	ได้มาตรฐานและมีเส้นทางในการขนส่งผลผลิตได้สะดวกรวดเร็ว	
54)	โครงการก่อสร้างถนน คสล. สายนาชุมเห็ด - นาคลองหมู่ที่ 7 .ตำบลวัง อำเภотаชนะ จังหวัดสุราษฎร์ธานี	เพื่อความสะดวกในการสัญจรไปมาของประชาชน	ก่อสร้างถนน คสล. ขนาดกว้าง 4 x0.15 เมตร x 500 เมตร ท่อระบายน้ำ Ø .80 ม. 3 จุดๆละ 6 ท่อน	-	-	2,000,000	-		ประชาชนได้รับความสะดวกในการสัญจร ไปมา	ประชาชนมีเส้นทางคมนาคมที่ได้มาตรฐานและมีเส้นทางในการขนส่งผลผลิตได้สะดวกรวดเร็ว	กองช่าง
55)	โครงการก่อสร้างถนน คสล. ห้วยน้ำเค็ม - หนองเตย-หนองสายตึง หมู่ที่ 8 .ตำบลวัง อำเภотаชนะ จังหวัดสุราษฎร์ธานี	เพื่อความสะดวกในการสัญจรไปมาของประชาชน	ก่อสร้างถนน คสล. กว้าง 6 เมตร หนา .20 เมตร ระยะทาง 1,600 เมตร	-	3,500,000	-	-		ประชาชนได้รับความสะดวกในการสัญจรไปมา	ประชาชนมีเส้นทางคมนาคมที่ได้มาตรฐานและมีเส้นทางในการขนส่งผลผลิตได้สะดวกรวดเร็ว	กองช่าง

ที่	โครงการ	วัตถุประสงค์	เป้าหมาย (ผลผลิตของโครงการ)	งบประมาณ					ตัวชี้วัด (KPI)	ผลที่คาดว่าจะได้รับ	หน่วยงาน รับผิดชอบ
				2561	2562	2563	2564	2565			
56)	โครงการก่อสร้างถนน คสล. สาย 4112 – หนองคก – ถนนสายสัมพันธ์ หมู่ที่ 8 ตำบลวัง อำเภอกำแพง จังหวัดสุราษฎร์ธานี	เพื่อให้ประชาชนได้รับความสะดวกในการคมนาคมสัญจรและมีเส้นทางที่ได้มาตรฐาน	ก่อสร้างถนน คสล. ผิวจราจรกว้าง 5.00 เมตร. ระยะทาง 1,800 เมตร. หนา 0.15 เมตร. ไหล่ทาง ข้างละ 0.50 เมตร. พร้อมวางท่อระบายน้ำ คสล. Ø 0.80 x1.00 เมตร.จำนวน 7 ท่อน 3 แห่ง ติดตั้งป้ายประชาสัมพันธ์โครงการ	-	4,900,000	-	-	-	ประชาชน ร้อยละ 80 ของหมู่บ้านได้ประโยชน์จากโครงการ	ประชาชนมีเส้นทางคมนาคมที่ได้มาตรฐานและมีเส้นทางในการขนส่งผลผลิตได้สะดวกรวดเร็ว	กองช่าง
57)	โครงการปรับปรุงถนนลูกรัง สายห้วยน้ำเค็ม – หนองเตย – ถนนดอนมะกอก หมู่ที่ 8 ตำบลวัง อำเภอกำแพง จังหวัดสุราษฎร์ธานี	เพื่อให้ประชาชนได้รับความสะดวกในการคมนาคมสัญจรและมีเส้นทางที่ได้มาตรฐาน	ปรับปรุงถนนลูกรัง ผิวจราจรกว้าง 5.00 เมตร. ระยะทาง 2,000 เมตร. หนา 0.15 เมตร. ไหล่ทาง ข้างละ 0.50 เมตร. ติดตั้งป้ายประชาสัมพันธ์โครงการ	-	600,000	-	-	-	ประชาชน ร้อยละ 80 ของหมู่บ้านได้ประโยชน์จากโครงการ	ประชาชนมีเส้นทางคมนาคมที่ได้มาตรฐานและมีเส้นทางในการขนส่งผลผลิตได้สะดวกรวดเร็ว	กองช่าง
58)	โครงการก่อสร้างถนน คสล. สาย 4112 – ห้วยเสม็ดแดง – ถนนสายสัมพันธ์ (สันเขื่อน) หมู่ที่ 8 ตำบลวัง	เพื่อให้ประชาชนได้รับความสะดวกในการคมนาคมสัญจรและมีเส้นทางที่ได้มาตรฐาน	ก่อสร้างถนน คสล. ผิวจราจรกว้าง 5.00 เมตร. ระยะทาง 1,800 เมตร. หนา 0.15 เมตร.	-	-	4,500,000	-	-	ประชาชน ร้อยละ 80 ของหมู่บ้านได้ประโยชน์จากโครงการ	ประชาชนมีเส้นทางคมนาคมที่ได้มาตรฐานและมีเส้นทางในการ	กองช่าง

ที่	โครงการ	วัตถุประสงค์	เป้าหมาย (ผลผลิตของโครงการ)	งบประมาณ					ตัวชี้วัด (KPI)	ผลที่คาดว่าจะได้รับ	หน่วยงาน รับผิดชอบ
				2561	2562	2563	2564	2565			
	อำเภอท่าชนะ จังหวัดสุราษฎร์ธานี		ไหล่ทาง ช้างละ 0.50 เมตร. ติดตั้งป้าย ประชาสัมพันธ์โครงการ							ขนส่งผลผลิตได้ สะดวกรวดเร็ว	
59)	โครงการปรับปรุงถนนลูกรัง สาย 4112 – หนองสายตั้ง หมู่ที่ 8 ตำบลวัง อำเภอ ท่าชนะ จังหวัดสุราษฎร์ธานี	เพื่อให้ประชาชนได้รับ ความสะดวกในการ คมนาคมสัญจรและมี เส้นทางที่ได้มาตรฐาน	ปรับปรุงถนนถมหิน คลุก ผิวจากรก้าง 6.00 เมตร. ระยะทาง 2,300 เมตร หนา 0.15 เมตร บดอัดเกลี่ยเรียบ ตลอดสาย พร้อมวาง ท่อระบายน้ำ คสล. Ø 0.80 x1.00 เมตร. จำนวน 8 ท่อน 1 แห่ง ติดตั้งป้าย ประชาสัมพันธ์โครงการ	-	-	-	850,000	-	ประชาชน ร้อยละ 80 ของหมู่บ้านได้ ประโยชน์จาก โครงการ	ประชาชนมี เส้นทางคมนาคมที่ ได้มาตรฐานและมี เส้นทางในการ ขนส่งผลผลิตได้ สะดวกรวดเร็ว	กองช่าง
60)	โครงการก่อสร้างถนน คสล. สายห้วยน้ำเค็ม – หนองเตย – ถนนดอนมะกอก หมู่ที่ 8 ตำบลวัง อำเภอท่าชนะ จังหวัดสุราษฎร์ธานี	เพื่อให้ประชาชนได้รับ ความสะดวกในการ คมนาคมสัญจรและมี เส้นทางที่ได้มาตรฐาน	ก่อสร้างถนน คสล. ผิว จากรก้าง 5.00 เมตร. ระยะทาง 2,000 เมตร. หนา 0.15 เมตร. ไหล่ทาง ช้างละ 0.50	-	-	5,000,000	-	-	ประชาชน ร้อยละ 80 ของหมู่บ้านได้ ประโยชน์	ประชาชนมี เส้นทางคมนาคมที่ ได้มาตรฐานและ สะดวกรวดเร็ว	กองช่าง

ที่	โครงการ	วัตถุประสงค์	เป้าหมาย (ผลผลิตของโครงการ)	งบประมาณ					ตัวชี้วัด (KPI)	ผลที่คาดว่าจะได้รับ	หน่วยงาน รับผิดชอบ
				2561	2562	2563	2564	2565			
			เมตร. ติดตั้งป้าย โครงการ								
61)	โครงการปรับปรุงถนนสาย 4112 – หนองดก – ถนนสาย สัมพันธ์ หมู่ที่ 8 ตำบลวัง อำเภอท่าชนะ จังหวัดสุราษฎร์ธานี	เพื่อให้ประชาชนได้รับ ความสะดวกในการ คมนาคมสัญจรและมี เส้นทางที่ได้มาตรฐาน	ปรับปรุงถนนด้วยหิน คลุก ผิวจราจรกว้าง 5.00 เมตร. ระยะทาง 1,900 เมตร หนา 0.20 เมตร บดอัดเกลี่ยเรียบ ตลอดสาย พร้อมวาง ท่อระบายน้ำ คสล. Ø 0.80 x1.00 เมตร. จำนวน 7 ท่อน 3 แห่ง ติดตั้งป้าย ประชาสัมพันธ์โครงการ	-	-	580,000	-	-	ประชาชน ร้อยละ 80 ของหมู่บ้านได้ ประโยชน์จาก โครงการ	ประชาชนมี เส้นทางคมนาคมที่ ได้มาตรฐานและมี เส้นทางในการ ขนส่งผลผลิตได้ สะดวกรวดเร็ว	กองช่าง
62)	โครงการปรับปรุงถนนสาย 4112 – ห้วยเสม็ดแดง –	เพื่อให้ประชาชนได้รับ ความสะดวกในการ	ปรับปรุงถนนด้วยหิน คลุก ลูกกรัง หินผุพร้อม	-	-	630,000	-	-	ประชาชน ร้อยละ 80 ของหมู่บ้านได้	ประชาชนมี เส้นทางคมนาคมที่	กองช่าง

ที่	โครงการ	วัตถุประสงค์	เป้าหมาย (ผลผลิตของโครงการ)	งบประมาณ					ตัวชี้วัด (KPI)	ผลที่คาดว่าจะได้รับ	หน่วยงาน รับผิดชอบ
				2561	2562	2563	2564	2565			
	ถนนสายสัมพันธ์ (สันเขื่อน) หมู่ที่ 8 ตำบลวัง อำเภотаขนะ จังหวัดสุราษฎร์ธานี	คมนาคมสัญจรและมีเส้นทางที่ได้มาตรฐาน	ท่อระบายน้ำ ขนาด 6 x 0.20 x 1,800 เมตร บดอัดแน่นตลอดสาย						ประโยชน์จากโครงการ	ได้มาตรฐานและมีเส้นทางในการขนส่งผลผลิตได้สะดวกรวดเร็ว	
63)	โครงการปรับปรุงถนนห้วยน้ำเค็ม - นองสายตั้ง - สายสัมพันธ์ หมู่ที่ 8 ตำบลวัง อำเภотаขนะ จังหวัดสุราษฎร์ธานี	เพื่อให้ประชาชนได้รับความสะดวกในการคมนาคมสัญจรและมีเส้นทางที่ได้มาตรฐาน	ปรับปรุงถนนด้วยหินคลุก ลูกกรง หินผุ ผิวจราจรกว้าง 5.00 เมตร. ระยะทาง 1,900 เมตร หนา 0.20เมตร บดอัดเกลี่ยเรียบตลอดสาย พร้อมวางท่อระบายน้ำ คสล. Ø 0.80 x1.00 เมตร.	-	-	590,000	-	-	ประชาชน ร้อยละ 80 ของหมู่บ้านได้ประโยชน์จากโครงการ	ประชาชนมีเส้นทางคมนาคมที่ได้มาตรฐานและมีเส้นทางในการขนส่งผลผลิตได้สะดวกรวดเร็ว	กองช่าง

ที่	โครงการ	วัตถุประสงค์	เป้าหมาย (ผลผลิตของโครงการ)	งบประมาณ					ตัวชี้วัด (KPI)	ผลที่คาดว่าจะได้รับ	หน่วยงาน รับผิดชอบ
				2561	2562	2563	2564	2565			
			จำนวน 7 ท่อน 1 แห่ง ติดตั้งป้าย ประชาสัมพันธ์โครงการ								
64)	โครงการก่อสร้างถนน คสล. จากห้วยน้ำเค็ม – หนอง สายตั้ง – สายสัมพันธ์ หมู่ที่ 8 ตำบลวัง อำเภอกำแพง จังหวัดสุราษฎร์ธานี	เพื่อให้ประชาชนได้รับ ความสะดวกในการ คมนาคมสัญจรและมี เส้นทางที่ได้มาตรฐาน	ก่อสร้างถนน คสล. ผิว จราจรกว้าง 5.00 เมตร. ระยะทาง 1,900 เมตร. หนา 0.15 เมตร. ไหล่ทาง ช้างละ 0.50 เมตร. ติดตั้งป้าย ประชาสัมพันธ์โครงการ	-	-	4,700,000	-	-	ประชาชน ร้อยละ 80 ของหมู่บ้านได้ ประโยชน์จาก โครงการ	ประชาชนมี เส้นทางคมนาคมที่ ได้มาตรฐานและมี เส้นทางในการ ขนส่งผลผลิตได้ สะดวกรวดเร็ว	กองช่าง
65)	โครงการบุกเบิกถนนลูกรัง สวนปาล์มใหญ่ใหญ่ด้วง-บ้าน ผู้ช่วยไข หมู่ที่ 8 ตำบลวัง อำเภอกำแพง จังหวัดสุราษฎร์ธานี	เพื่อให้ประชาชนได้รับ ความสะดวกในการ คมนาคมสัญจรและมี เส้นทางที่ได้มาตรฐาน	บุกเบิกถนนถม ลูกรัง ผิว จราจรกว้าง 4.00 เมตร. ระยะทาง 1,000 เมตร. หนา 0.15 เมตร. บดอัด แน่นตลอดสาย พร้อม วางท่อระบายน้ำ คสล.	-	-	-	-	280,000	ประชาชน ร้อยละ 80 ของหมู่บ้านได้ ประโยชน์จาก โครงการ	ประชาชนมี เส้นทางคมนาคมที่ ได้มาตรฐานและมี เส้นทางในการ ขนส่งผลผลิตได้	กองช่าง

ที่	โครงการ	วัตถุประสงค์	เป้าหมาย (ผลผลิตของโครงการ)	งบประมาณ					ตัวชี้วัด (KPI)	ผลที่คาดว่าจะได้รับ	หน่วยงาน รับผิดชอบ
				2561	2562	2563	2564	2565			
			Ø 0.60 x1.00 เมตร. จำนวน 6 ท่อน 2 แห่ง							สะดวกรวดเร็ว	
66)	โครงการปรับปรุงถนนลูกรัง – หินผุ หมู่ที่ 1 - หมู่ที่ 8 ตำบลวัง อำเภอกำแพง จังหวัดสุราษฎร์ธานี	เพื่อให้ประชาชนได้รับความสะดวกในการคมนาคมสัญจรและมีเส้นทางที่ได้มาตรฐาน	ปรับปรุง ซ่อมแซมถนนลูกรัง จำนวน 28 สาย ถมหลุม บ่อ หินคลุก ลูกรัง หินผุ ที่ชำรุดเสียหายบางช่วง บางตอน พร้อมเกรดเกลี่ยบดอัดแน่น	-	2,800,000	-	-	-	ประชาชน ร้อยละ 80 ของหมู่บ้านได้ประโยชน์	ประชาชนมีเส้นทางคมนาคมที่ได้มาตรฐานและสะดวกรวดเร็ว	กองช่าง
67)	โครงการก่อสร้างถนนคอนกรีตเสริมเหล็กสายทางสามแยก ไสกิจ – บางคอกวัว หมู่ที่ 4 บ้านปากน้ำท่าม่วง ตำบลวัง อำเภอกำแพง จังหวัดสุราษฎร์ธานี	เพื่อให้ประชาชนได้รับความสะดวกในการคมนาคมสัญจรและมีเส้นทางที่ได้มาตรฐาน	ก่อสร้างถนน คสล. ผิวจราจรกว้าง 5.00 เมตร. ระยะทาง 800 เมตร. หนา 0.15 เมตร. ไหล่ทาง ข้างละ 0.50 เมตร. พร้อมวางท่อระบายน้ำ คสล. Ø 0.80 x1.00 เมตร. จำนวน 7 ท่อน 2 แห่ง และติดตั้งป้ายประชาสัมพันธ์โครงการ	-	-	-	2,450,000	-	ประชาชน ร้อยละ 80 ของหมู่บ้านได้ประโยชน์จากโครงการ	ประชาชนมีเส้นทางคมนาคมที่ได้มาตรฐานและมีเส้นทางในการขนส่งผลผลิตได้สะดวกรวดเร็ว	กองช่าง
68)	โครงการก่อสร้างถนนลาดยางพาราแอสฟัลท์ติกคอนกรีต	เพื่อให้ประชาชนได้รับความสะดวกในการ	ก่อสร้างถนนลาดยางผิวจราจรพาราแอส	-	-	1,950,000	-	-	ประชาชน ร้อยละ 80 ของหมู่บ้านได้	ประชาชนมีเส้นทางคมนาคมที่	กองช่าง

ที่	โครงการ	วัตถุประสงค์	เป้าหมาย (ผลผลิตของโครงการ)	งบประมาณ					ตัวชี้วัด (KPI)	ผลที่คาดว่าจะได้รับ	หน่วยงาน รับผิดชอบ
				2561	2562	2563	2564	2565			
	สายสามแยกไฮกิง – บางคอก วิ้ว หมู่ที่ 4 บ้านปากน้ำท่า ม่วงตำบลวัง อำเภอนำชะ จังหวัดสุราษฎร์ธานี	คมนาคมสัญจรและมี เส้นทางที่ได้มาตรฐาน	ฟิลท์ติกคอนกรีต. กว้าง 5.00 เมตร. ระยะทาง 620 เมตร. หนา 0.04 เมตร. และติดตั้งป้าย ประชาสัมพันธ์โครงการ						ประโยชน์จาก โครงการ	ได้มาตรฐานและมี เส้นทางในการ ขนส่งผลผลิตได้ สะดวกรวดเร็ว	
69)	โครงการก่อสร้างถนน คอนกรีตเสริมเหล็กถนนสาย 4112 (ถนนขาด) - คลอง เฉื่อย – บ้านเกาะมุกข์ - เชื่อมต่อตำบลป่าเว ตำบลวัง อำเภอไชยา หมู่ที่ 1 บ้าน เกาะชะมวง อำเภอนำชะ จังหวัดสุราษฎร์ธานี	เพื่อให้ประชาชนได้รับ ความสะดวกในการ คมนาคมสัญจรและมี เส้นทางที่ได้มาตรฐาน	ก่อสร้างถนน คสล. ผิว จราจร กว้าง 5.00 ม. ระยะทาง 165 เมตร หนา 0.15 เมตร ไหล่ ทางข้างละ 0.50 เมตร พร้อมติดตั้งป้าย ประชาสัมพันธ์โครงการ	-	-	500,000	-	-	ประชาชน ร้อยละ 80 ของหมู่บ้านได้ ประโยชน์จาก โครงการ	ประชาชนมี เส้นทางคมนาคมที่ ได้มาตรฐานและมี เส้นทางในการ ขนส่งผลผลิตได้ สะดวกรวดเร็ว	กองช่าง
70)	โครงการก่อสร้างถนน คอนกรีตเสริมเหล็กสายป่า ญวน หมู่ที่ 2 บ้านดินก้อง ตำบลวัง อำเภอนำชะ จังหวัดสุราษฎร์ธานี	เพื่อให้ประชาชนได้รับ ความสะดวกในการ คมนาคมสัญจรและมี เส้นทางที่ได้มาตรฐาน	ก่อสร้างถนน คสล. ผิว จราจรกว้าง 4.00 เมตร. ระยะทาง 240 เมตร. หนา 0.15 เมตร. ไหล่ทาง ข้างละ 0.50 เมตร. พร้อมติดตั้งป้าย ประชาสัมพันธ์โครงการ	-	--	500,000	-	-	ประชาชน ร้อยละ 80 ของหมู่บ้านได้ ประโยชน์จาก โครงการ	ประชาชนมี เส้นทางคมนาคมที่ ได้มาตรฐานและมี เส้นทางในการ ขนส่งผลผลิตได้ สะดวกรวดเร็ว	กองช่าง

ที่	โครงการ	วัตถุประสงค์	เป้าหมาย (ผลผลิตของโครงการ)	งบประมาณ					ตัวชี้วัด (KPI)	ผลที่คาดว่าจะได้รับ	หน่วยงาน รับผิดชอบ
				2561	2562	2563	2564	2565			
71)	โครงการก่อสร้างถนนลาดยางพาราแอสฟัลท์ติกคอนกรีต สายท่าซุง หมู่ที่ 7 บ้านท่าม่วง ตำบลวัง อำเภотаชนะ จังหวัดสุราษฎร์ธานี	เพื่อให้ประชาชนได้รับความสะดวกในการคมนาคมสัญจรและมีเส้นทางที่ได้มาตรฐาน	ก่อสร้างถนนลาดยางผิวจราจรพาราแอสฟัลท์ติกคอนกรีต. กว้าง 6.00 เมตร. ระยะทาง 523 เมตร. หนา 0.04 เมตร. และติดตั้งป้ายประชาสัมพันธ์โครงการ	-	-	1,760,000	-	-	ประชาชน ร้อยละ 80 ของหมู่บ้านได้ประโยชน์จากโครงการ	ประชาชนมีเส้นทางคมนาคมที่ได้มาตรฐานและมีเส้นทางในการขนส่งผลผลิตได้สะดวกรวดเร็ว	กองช่าง
72)	โครงการก่อสร้างถนนคอนกรีตเสริมเหล็กสายดอนตาวาด – วัฒนธรรม หมู่ที่ 6 ตำบลวัง อำเภотаชนะ จังหวัดสุราษฎร์ธานี	เพื่อให้ประชาชนได้รับความสะดวกในการคมนาคมสัญจรและมีเส้นทางที่ได้มาตรฐาน	ก่อสร้างถนน คสล. ผิวจราจรกว้าง 4.00 เมตร. ระยะทาง 240 เมตร. หนา 0.15 เมตร. ไหล่ทาง ช้างละ 0.50 เมตร. พร้อมติดตั้งป้ายประชาสัมพันธ์โครงการ	-	--	500,000	--	-	ประชาชน ร้อยละ 80 ของหมู่บ้านได้ประโยชน์จากโครงการ	ประชาชนมีเส้นทางคมนาคมที่ได้มาตรฐานและมีเส้นทางในการขนส่งผลผลิตได้สะดวกรวดเร็ว	กองช่าง
73)	โครงการก่อสร้างถนนคอนกรีตเสริมเหล็กสายหนองเตย – ประปาหมู่บ้าน หมู่ที่ 8 บ้านห้วยเสม็ดแดง ตำบลวัง	เพื่อให้ประชาชนได้รับความสะดวกในการคมนาคมสัญจรและมีเส้นทางที่ได้มาตรฐาน	ก่อสร้างถนน คสล. ผิวจราจรกว้าง 4.00 เมตร. ระยะทาง 235 เมตร. หนา 0.15 เมตร.	-	-	500,000	-	-	ประชาชน ร้อยละ 80 ของหมู่บ้านได้ประโยชน์จากโครงการ	ประชาชนมีเส้นทางคมนาคมที่ได้มาตรฐานและมีเส้นทางในการ	กองช่าง

ที่	โครงการ	วัตถุประสงค์	เป้าหมาย (ผลผลิตของโครงการ)	งบประมาณ					ตัวชี้วัด (KPI)	ผลที่คาดว่าจะได้รับ	หน่วยงาน รับผิดชอบ
				2561	2562	2563	2564	2565			
	อำเภอท่าชนะ จังหวัดสุราษฎร์ธานี		ไหล่ทาง ช้างละ 0.50 เมตร. พร้อมติดตั้งป้ายประชาสัมพันธ์โครงการ							ขนส่งผลผลิตได้สะดวกรวดเร็ว	
74)	โครงการก่อสร้างถนนลาดยางแอสฟัลต์ติกคอนกรีต สายท่าซุง หมู่ที่ 7 บ้านท่าม่วง ตำบลวัง อำเภอท่าชนะ จังหวัดสุราษฎร์ธานี	เพื่อให้ประชาชนได้รับความสะดวกในการคมนาคมสัญจรและมีเส้นทางที่ได้มาตรฐาน	ก่อสร้างถนนลาดยางผิวจราจรแอสฟัลต์ติกคอนกรีต. กว้าง 6.00 เมตร. ระยะทาง 523 เมตร. หนา 0.04 เมตร. และติดตั้งป้ายประชาสัมพันธ์โครงการ	-	-	1,450,000	-	-	ประชาชน ร้อยละ 80 ของหมู่บ้านได้ประโยชน์จากโครงการ	ประชาชนมีเส้นทางคมนาคมที่ได้มาตรฐานและมีเส้นทางในการขนส่งผลผลิตได้สะดวกรวดเร็ว	กองช่าง
75)	โครงการก่อสร้างถนนผิวจราจรลูกรังสายประชาอุทิศ – สายทุ่งนมแมว ตำบลวัง อำเภอท่าชนะ จังหวัดสุราษฎร์ธานี	เพื่อให้ประชาชนได้รับความสะดวกในการคมนาคมสัญจรและมีเส้นทางที่ได้มาตรฐาน	ก่อสร้างถนนถมลูกรังผิวจราจรกว้าง 4.00 เมตร. ระยะทาง 910 เมตร. หนา 0.25 เมตร. บดอัดแน่นตลอดสาย พร้อมวางท่อระบายน้ำคสล. Ø 0.40 x1.00 เมตร. จำนวน 6 ท่อน 4 แห่ง และวางท่อ	-	-	530,000	-	-	ประชาชน ร้อยละ 80 ของหมู่บ้านได้ประโยชน์จากโครงการ	ประชาชนมีเส้นทางคมนาคมที่ได้มาตรฐานและมีเส้นทางในการขนส่งผลผลิตได้สะดวกรวดเร็ว	กองช่าง

ที่	โครงการ	วัตถุประสงค์	เป้าหมาย (ผลผลิตของโครงการ)	งบประมาณ					ตัวชี้วัด (KPI)	ผลที่คาดว่าจะได้รับ	หน่วยงาน รับผิดชอบ
				2561	2562	2563	2564	2565			
			ระบายน้ำ คสล. Ø 0.60 x1.00 เมตร. จำนวน 6 ท่อน 2 แห่ง และวางท่อระบายน้ำ คสล. Ø 1.00 x1.00 เมตร. จำนวน 8 ท่อน 1 แห่ง ติดตั้งป้าย ประชาสัมพันธ์โครงการ								
76)	โครงการก่อสร้างถนน คอนกรีตเสริมเหล็กสาย สัมพันธ์ – ห้วยเสม็ดแดง (บ้าน ตาเชือบ) หมู่ที่ 1 ตำบลวัง อำเภอท่าชนะ จังหวัดสุราษฎร์ธานี	เพื่อให้ประชาชนได้รับ ความสะดวกในการ คมนาคมสัญจรและมี เส้นทางในการขนส่ง ผลผลิตทางการเกษตร ที่ได้มาตรฐาน	ก่อสร้างถนน คสล. ผิว จราจร กว้าง 4.00 เมตร. ระยะทาง 800 ม.หนา 0.15 เมตร. ไหล่ทางข้างละ 0.50 เมตร.วางท่อ คสล. Ø 0.60 x1.00 เมตร. จำนวน 7 ท่อน จำนวน 2 จุด พร้อมติดตั้งป้าย ประชาสัมพันธ์โครงการ	-	-	-	2,100,000	-	ประชาชน ร้อยละ 80 ของหมู่บ้านได้ ประโยชน์จาก โครงการ	ประชาชนมี เส้นทางคมนาคมที่ ได้มาตรฐานและมี เส้นทางในการ ขนส่งผลผลิตได้ สะดวกรวดเร็ว	กองช่าง
77)	โครงการก่อสร้างถนน	เพื่อให้ประชาชนได้รับ	ก่อสร้างถนน คสล. ผิว	-	--	4,600,000	-	-	ประชาชน ร้อยละ	ประชาชนมี	กองช่าง

ที่	โครงการ	วัตถุประสงค์	เป้าหมาย (ผลผลิตของโครงการ)	งบประมาณ					ตัวชี้วัด (KPI)	ผลที่คาดว่าจะได้รับ	หน่วยงาน รับผิดชอบ
				2561	2562	2563	2564	2565			
	คอนกรีตเสริมเหล็กสายห้วย น้ำเค็ม – หนองเตย – หนอง สายตึง หมู่ที่ 8 ตำบลวัง อำเภอท่าชนะ จังหวัดสุราษฎร์ธานี	ความสะดวกในการ คมนาคมสัญจรและมี เส้นทางที่ได้มาตรฐาน	จราจรกว้าง 5.00 เมตร. ระยะทาง 1,400 เมตร. หนา 0.15 เมตร. ไหล่ทาง ช้างละ 0.50 เมตร. พร้อมวางท่อ ระบายน้ำ คสล. Ø 0.80 x1.00 เมตร. จำนวน 7 ท่อน 2 แห่ง ติดตั้งป้าย ประชาสัมพันธ์โครงการ						80 ของหมู่บ้านได้ ประโยชน์จาก โครงการ	เส้นทางคมนาคมที่ ได้มาตรฐานและมี เส้นทางในการ ขนส่งผลผลิตได้ สะดวกรวดเร็ว	
78)	โครงการปรับปรุง ถนนสาย – คลองเฉื่อย (บ้านป่าแฉ่ม) หมู่ที่ 1 ตำบลวัง อำเภอ ท่าชนะ จังหวัดสุราษฎร์ธานี	เพื่อให้ประชาชนได้รับ ความสะดวกในการ คมนาคมสัญจรและมี เส้นทางในการขนส่ง ผลผลิตทางการเกษตร ที่ได้มาตรฐาน	ปรับปรุงถนนหินผุ ผิวจราจร กว้าง 4.00 เมตร. ระยะทาง 1,300 เมตร. หนา 0.10 เมตร. พร้อมวางท่อระบาย น้ำคสล.ขนาด Ø 1.00 x1.00 เมตร. จำนวน 6 ท่อน 2 แห่ง บดอัด แน่นตลอดสาย พร้อม	-	-	-	320,000	-	ประชาชน ร้อยละ 80 ของหมู่บ้านได้ ประโยชน์จาก โครงการ	ประชาชนมี เส้นทางคมนาคมที่ ได้มาตรฐานและมี เส้นทางในการ ขนส่งผลผลิตได้ สะดวกรวดเร็ว	กองช่าง

ที่	โครงการ	วัตถุประสงค์	เป้าหมาย (ผลผลิตของโครงการ)	งบประมาณ					ตัวชี้วัด (KPI)	ผลที่คาดว่าจะได้รับ	หน่วยงาน รับผิดชอบ
				2561	2562	2563	2564	2565			
			ติดตั้งป้าย ประชาสัมพันธ์								
79)	โครงการก่อสร้างถนน คอนกรีตเสริมเหล็กสายซอย สามัคคี 1- กลุ่มบ้านท่าชะ หมู่ที่ 3 ตำบลวัง อำเภอกำ ท่าชนะ จังหวัดสุราษฎร์ธานี	เพื่อให้ประชาชนได้รับ ความสะดวกในการ คมนาคมสัญจรและมี เส้นทางที่ได้มาตรฐาน	ก่อสร้างถนน คสล. ผิว จราจรกว้าง 5.00 เมตร. ระยะทาง 1,000 เมตร. หนา 0.15 เมตร. ไหล่ทาง ช้างละ 0.50 เมตร. ยกระดับดิน ผิว จราจรขนาดกว้าง 5.00 เมตร. ระยะทาง 150 เมตร. หนา 0.30 เมตร. พร้อมวางท่อระบายน้ำ คสล. Ø 0.60 x1.00 เมตร. จำนวน 7 ท่อน 2 แห่ง และติดตั้งป้าย ประชาสัมพันธ์โครงการ	-	-	3,925,000	-	-	ประชาชน ร้อยละ 80 ของหมู่บ้านได้ ประโยชน์	ประชาชนมี เส้นทางคมนาคมที่ ได้มาตรฐานและ สะดวกรวดเร็ว	กองช่าง
80)	โครงการก่อสร้างถนน คอนกรีตเสริมเหล็กสาย สามัคคี 2 (กิวล่าง) หมู่ที่ 3 ตำบลวัง อำเภอกำ ท่าชนะ จังหวัดสุราษฎร์ธานี	เพื่อให้ประชาชนได้รับ ความสะดวกในการ คมนาคมสัญจรและมี เส้นทางที่ได้มาตรฐาน	ก่อสร้างถนน คสล. ผิว จราจรกว้าง 4.00 เมตร. ระยะทาง 200 เมตร. หนา 0.15 เมตร. พร้อมไหล่ทาง ช้างละ	520,000	520,000	520,000	520,000	520,000	ประชาชนร้อยละ 80 ของหมู่บ้านได้ ประโยชน์	ประชาชนมี เส้นทางคมนาคมที่ ได้มาตรฐานและ สะดวกรวดเร็ว	กองช่าง

ที่	โครงการ	วัตถุประสงค์	เป้าหมาย (ผลผลิตของโครงการ)	งบประมาณ					ตัวชี้วัด (KPI)	ผลที่คาดว่าจะได้รับ	หน่วยงาน รับผิดชอบ
				2561	2562	2563	2564	2565			
			0.50เมตร.ติดตั้งป้าย โครงการ								
81)	โครงการก่อสร้างถนน คอนกรีตเสริมเหล็กสายบ้าน นายสุราษฎร์ แซ่หลี - ศาลา แม่นางพิมพ์) หมู่ที่ 3 ตำบลวัง อำเภอท่าชนะ จังหวัดสุราษฎร์ธานี	เพื่อให้ประชาชนได้รับ ความสะดวกในการ คมนาคมสัญจรและมี เส้นทางที่ได้มาตรฐาน	ก่อสร้างถนน คสล. ผิว จราจรกว้าง 4.00 เมตร. ระยะทาง 50 เมตร. หนา 0.15 เมตร. พร้อมไหล่ทาง ช้างละ 0.50เมตร.ติดตั้งป้าย โครงการ	-	-	150,000	-	-	ประชาชน ร้อยละ 80 ของหมู่บ้านได้ ประโยชน์จาก โครงการ	ประชาชนมี เส้นทางคมนาคมที่ ได้มาตรฐานและมี เส้นทางในการ ขนส่งผลผลิตได้ สะดวกรวดเร็ว	กองช่าง
82)	โครงการปรับปรุงถนนลูกรัง สามแยกบางพระ - นาปลา พง - บ้านท่าชะ หมู่ที่ 3 ตำบลวัง อำเภอท่าชนะ จังหวัดสุราษฎร์ธานี	เพื่อให้ประชาชนได้รับ ความสะดวกในการ คมนาคมสัญจรและมี เส้นทางที่ได้มาตรฐาน	ปรับปรุงถนนถมหินผุ ผิวจราจร กว้าง 5.00 เมตร. ระยะทาง 1,700 เมตร. หนา 0.10 เมตร. อัดแน่นตลอดสาย พร้อมติดตั้งป้าย ประชาสัมพันธ์	-	-	450,000	-	-	ประชาชน ร้อยละ 80 ของหมู่บ้านได้ ประโยชน์	ประชาชนมี เส้นทางคมนาคมที่ ได้มาตรฐานและ สะดวกรวดเร็ว	กองช่าง
83)	โครงการก่อสร้างถนนผิว จราจร คอนกรีตเสริมเหล็ก	เพื่อให้ประชาชนได้รับ ความสะดวกในการ	1. ก่อสร้างถนนแอสฟัลต์ ติกผิวจราจรกว้าง 6.00	-	-	19,500,000	-	-	ประชาชน ร้อยละ 80 ของหมู่บ้านได้	ประชาชนมี เส้นทางคมนาคมที่	กองช่าง

ที่	โครงการ	วัตถุประสงค์	เป้าหมาย (ผลผลิตของโครงการ)	งบประมาณ					ตัวชี้วัด (KPI)	ผลที่คาดว่าจะได้รับ	หน่วยงาน รับผิดชอบ
				2561	2562	2563	2564	2565			
	สายปากกิว – คลองห้วย (ถนน 4112 – อบต.วัง) ระหว่างหมู่ที่ 4-5-6-7 ตำบลวัง เชื่อมต่อเทศบาลตำบลท่าชนะ	คมนาคมสัญจรและมีเส้นทางที่ได้มาตรฐาน	เมตร. ระยะทาง 500 เมตร. หน้า 0.15 เมตร. พร้อมไหล่ทาง ข้างละ 0.50 เมตร. พร้อมติดตั้งป้ายประชาสัมพันธ์						ประชาชน ร้อยละ 80 ของหมู่บ้านได้ประโยชน์จากโครงการ	ได้มาตรฐานและมีเส้นทางในการขนส่งผลผลิตได้สะดวกรวดเร็ว	
84)	โครงการปรับปรุงถนนสายปากกิว – คลองห้วย (ถนน 4112 – อบต.วัง) ระหว่างหมู่ที่ 4-5-6-7 ตำบลวัง ต่อเขตเทศบาลท่าชนะอำเภอท่าชนะ จังหวัดสุราษฎร์ธานี	เพื่อให้ประชาชนได้รับความสะดวกในการคมนาคมสัญจรและมีเส้นทางที่ได้มาตรฐาน	ปรับปรุงถนนหินผุผิวจราจร กว้าง 6.00 เมตร. ระยะทาง 500 เมตร. หน้า 0.20 เมตร. อัดแน่นตลอดสาย พร้อมติดตั้งป้ายประชาสัมพันธ์	-	-	225,000	-	-	ประชาชน ร้อยละ 80 ของหมู่บ้านได้ประโยชน์จากโครงการ	ประชาชนมีเส้นทางคมนาคมที่ได้มาตรฐานและมีเส้นทางในการขนส่งผลผลิตได้สะดวกรวดเร็ว	กองช่าง
85)	โครงการปรับปรุงถนนสายค่ายไก่อ – หาดปากน้ำท่าม่วง หมู่ที่ 4 ตำบลวัง อำเภอท่าชนะ จังหวัดสุราษฎร์ธานี	เพื่อให้ประชาชนได้รับความสะดวกในการคมนาคมสัญจรและมีเส้นทางที่ได้มาตรฐาน	บุกเบิกถนนหินผุผิวจราจรกว้าง 4.00 เมตร. ระยะทาง 300 เมตร. หน้า 0.15 เมตร. บดอัดแน่นตลอดสาย	-	-	-	-	80,000	ประชาชน ร้อยละ 80 ของหมู่บ้านได้ประโยชน์จากโครงการ	ประชาชนมีเส้นทางคมนาคมที่ได้มาตรฐานและมีเส้นทางในการขนส่งผลผลิตได้สะดวกรวดเร็ว	กองช่าง
86)	โครงการบุกเบิกถนนสายบ้านนางรัตน์ นายกุล หมู่ที่ 4 ตำบลวัง อำเภอท่าชนะ จังหวัดสุราษฎร์ธานี	เพื่อให้ประชาชนได้รับความสะดวกในการคมนาคมสัญจรและมีเส้นทางที่ได้มาตรฐาน	บุกเบิกถนนหินผุหินคลุก ผิวจราจรกว้าง 4.00 เมตร. ระยะทาง 300 เมตร. หน้า 0.20 เมตร. บด	-	-	105,000	-	-	ประชาชน ร้อยละ 80 ของหมู่บ้านได้ประโยชน์จากโครงการ	ประชาชนมีเส้นทางคมนาคมที่ได้มาตรฐานและมีเส้นทางในการขนส่งผลผลิตได้	กองช่าง

ที่	โครงการ	วัตถุประสงค์	เป้าหมาย (ผลผลิตของโครงการ)	งบประมาณ					ตัวชี้วัด (KPI)	ผลที่คาดว่าจะได้รับ	หน่วยงาน รับผิดชอบ
				2561	2562	2563	2564	2565			
			อัดแน่นตลอดสาย							สะดวกรวดเร็ว	
87)	โครงการบุกเบิกถนนซอยจากถนนคลองห้วยวัดขจรบำรุง – ถนนสายริมทะเล หมู่ที่ 4 ตำบลวัง อำเภอกำแพง จังหวัดสุราษฎร์ธานี	เพื่อให้ประชาชนได้รับความสะดวกในการคมนาคมสัญจรและมีเส้นทางที่ได้มาตรฐาน	บุกเบิกถนนซอยจำนวน 4 สาย ถมหินผุ ผิวจราจรกว้าง 5.00 เมตร. ระยะทางสายละ 300 เมตร. หนา 0.30 เมตร. บดอัดแน่นตลอดสาย พร้อมติดตั้งป้ายประชาสัมพันธ์	-	-	-	670,000	-	ประชาชน ร้อยละ 80 ของหมู่บ้านได้ประโยชน์จากโครงการ	ประชาชนมีเส้นทางคมนาคมที่ได้มาตรฐานและมีเส้นทางในการขนส่งผลผลิตได้สะดวกรวดเร็ว	กองช่าง
88)	โครงการบุกเบิกถนนสายบ้านนายนิพล – สะพานท่าซุง หมู่ที่ 4 ตำบลวัง อำเภอกำแพง จังหวัดสุราษฎร์ธานี	เพื่อให้ประชาชนได้รับความสะดวกในการคมนาคมสัญจรและมีเส้นทางที่ได้มาตรฐาน	บุกเบิกถนนถมลูกรัง ผิวจราจรกว้าง 6.00 เมตร. ระยะทาง 700 เมตร. หนา 0.30 เมตร. บดอัดแน่นตลอดสาย พร้อมวางท่อระบายน้ำ คสล.Ø 1.00 x1.00 เมตร. จำนวน 8 ท่อน 2 แห่ง และติดตั้งป้ายประชาสัมพันธ์โครงการ	-	-	-	-	320,000	ประชาชน ร้อยละ 80 ของหมู่บ้านได้ประโยชน์จากโครงการ	ประชาชนมีเส้นทางคมนาคมที่ได้มาตรฐานและมีเส้นทางในการขนส่งผลผลิตได้สะดวกรวดเร็ว	กองช่าง
89)	โครงการบุกเบิกถนนสายสกิจ – บางคอกวัว หมู่ที่ 4 ตำบลวัง – เชื่อมสะพาน คสล.	เพื่อให้ประชาชนได้รับความสะดวกในการคมนาคมสัญจรและมี	บุกเบิกถนนถม ลูกรัง ผิวจราจรกว้าง 6.00 เมตร. ระยะทาง 500 เมตร. หนา 0.30 เมตร. บดอัดแน่น	-	-	220,000	-	-	ประชาชน ร้อยละ 80 ของหมู่บ้านได้ประโยชน์จาก	ประชาชนมีเส้นทางคมนาคมที่ได้มาตรฐานและมี	กองช่าง

ที่	โครงการ	วัตถุประสงค์	เป้าหมาย (ผลผลิตของโครงการ)	งบประมาณ					ตัวชี้วัด (KPI)	ผลที่คาดว่าจะได้รับ	หน่วยงาน รับผิดชอบ
				2561	2562	2563	2564	2565			
	ปากน้ำท่าม่วง ต่อเขต หมู่ที่ 5 ตำบลท่าชนะ อำเภотаชนะ จังหวัดสุราษฎร์ธานี	เส้นทางที่ได้มาตรฐาน	ตลอดสาย พร้อมวางท่อระบายน้ำ คสล. Ø 1.00 x1.00 เมตร. จำนวน 6 ท่อน 1 แห่ง ติดตั้งป้ายประชาสัมพันธ์โครงการ						โครงการ	เส้นทางในการขนส่งผลผลิตได้สะดวกรวดเร็ว	
90)	โครงการก่อสร้างถนน คสล. สายทางสามแยกไสกิจ – บางคอกวัว หมู่ที่ 4 ตำบลวัง อำเภотаชนะ จังหวัดสุราษฎร์ธานี	เพื่อให้ประชาชนได้รับความสะดวกในการคมนาคมสัญจรและมีเส้นทางที่ได้มาตรฐาน	ก่อสร้างถนน คสล. ผิวจราจรกว้าง 5.00 เมตร. ระยะทาง 1,000 เมตร. หนา 0.15 เมตร. ไหล่ทาง ข้างละ 0.50 เมตร. พร้อมวางท่อระบายน้ำ คสล. Ø 0.80 x1.00 เมตร. จำนวน 7 ท่อน 2 แห่ง และติดตั้งป้ายประชาสัมพันธ์โครงการ	-	2,000,000	500,000	-	500,000	ประชาชน ร้อยละ 80 ของหมู่บ้านได้ประโยชน์จากโครงการ	ประชาชนมีเส้นทางคมนาคมที่ได้มาตรฐานและมีเส้นทางในการขนส่งผลผลิตได้สะดวกรวดเร็ว	กองช่าง
91)	โครงการก่อสร้างถนนคอนกรีตเสริมเหล็กจากถนนสาย 4112 – คลองวัง หมู่ที่ 5 ตำบลวัง อำเภотаชนะ	เพื่อให้ประชาชนได้รับความสะดวกในการคมนาคมสัญจรและมีเส้นทางที่ได้มาตรฐาน	ก่อสร้างถนน คสล. ผิวจราจรกว้าง 3.00 เมตร. ระยะทาง 800 เมตร. หนา 0.15 เมตร.	-	-	1,200,000	-	-	ประชาชน ร้อยละ 80 ของหมู่บ้านได้ประโยชน์จากโครงการ	ประชาชนมีเส้นทางคมนาคมที่ได้มาตรฐานและมีเส้นทางในการ	กองช่าง

ที่	โครงการ	วัตถุประสงค์	เป้าหมาย (ผลผลิตของโครงการ)	งบประมาณ					ตัวชี้วัด (KPI)	ผลที่คาดว่าจะได้รับ	หน่วยงาน รับผิดชอบ
				2561	2562	2563	2564	2565			
	จังหวัดสุราษฎร์ธานี		ไหล่ทาง ข้างละ 0.50 เมตร. พร้อมวางท่อระบายน้ำ คสล. Ø 0.60 x1.00 เมตร. จำนวน 5 ท่อน 1 แห่ง และติดตั้งป้ายประชาสัมพันธ์โครงการ							ขนส่งผลผลิตได้ สะดวกรวดเร็ว	
92)	โครงการก่อสร้างถนนคอนกรีตเสริมเหล็กสาย 4112 – วัดถ้ำศิลาเตียบ หมู่ที่ 5 ตำบลวัง อำเภอกำแพง จังหวัดสุราษฎร์ธานี	เพื่อให้ประชาชนได้รับความสะดวกในการคมนาคมสัญจรและมีเส้นทางที่ได้มาตรฐาน	ก่อสร้างถนน คสล. ผิวจราจรกว้าง 4.00 เมตร. ระยะทาง 1,000 เมตร. หนา 0.15 เมตร. ไหล่ทาง ข้างละ 0.50 เมตร. พร้อมติดตั้งป้ายประชาสัมพันธ์โครงการ	-	-	-	-	2,500,000	ประชาชน ร้อยละ 80 ของหมู่บ้านได้ประโยชน์จากโครงการ	ประชาชนมีเส้นทางคมนาคมที่ได้มาตรฐานและมีเส้นทางในการขนส่งผลผลิตได้สะดวกรวดเร็ว	กองช่าง
93)	โครงการปรับปรุงถนนสายแยกวัดถ้ำใหญ่ – ถนนรอบภูเขาประสงค์ (บางดินเขา) หมู่ที่ 5 ตำบลวัง อำเภอกำแพง	เพื่อให้ประชาชนได้รับความสะดวกในการคมนาคมสัญจรและมีเส้นทางที่ได้มาตรฐาน	ปรับปรุงถนน ถมหินผุ หลุมบ่อ ผิวจราจรกว้าง 4.00 เมตร. ระยะทาง 2,500 เมตร หนา 0.20	-	-	700,000	-	-	ประชาชน ร้อยละ 80 ของหมู่บ้านได้ประโยชน์	ประชาชนมีเส้นทางคมนาคมที่ได้มาตรฐานและสะดวกรวดเร็ว	กองช่าง

ที่	โครงการ	วัตถุประสงค์	เป้าหมาย (ผลผลิตของโครงการ)	งบประมาณ					ตัวชี้วัด (KPI)	ผลที่คาดว่าจะได้รับ	หน่วยงาน รับผิดชอบ
				2561	2562	2563	2564	2565			
	ท่าชนะ จังหวัดสุราษฎร์ธานี		เมตร บดอัดเกลี่ยเรียบ ตลอดสาย พร้อมติดตั้ง ป้ายโครงการ								
94)	โครงการก่อสร้างถนน คอนกรีตเสริมเหล็กสายดอน ตาทวด – ถนนสายวัฒนธรรม หมู่ที่ 6 ตำบลวัง อำเภอกา ท่าชนะ จังหวัดสุราษฎร์ธานี	เพื่อให้ประชาชนได้รับ ความสะดวกในการ คมนาคมสัญจรและมี เส้นทางที่ได้มาตรฐาน	ก่อสร้างถนน คสล. ผิว จราจรกว้าง 4.00 เมตร. ระยะทาง 250 เมตร. หนา 0.15 เมตร. ไหล่ทาง ช้างละ 0.50 เมตร. พร้อมติดตั้งป้าย ประชาสัมพันธ์โครงการ	-	-	650,000	-	-	ประชาชน ร้อยละ 80 ของหมู่บ้านได้ ประโยชน์จาก โครงการ	ประชาชนมี เส้นทางคมนาคมที่ ได้มาตรฐานและมี เส้นทางในการ ขนส่งผลผลิตได้ สะดวกรวดเร็ว	กองช่าง
95)	โครงการก่อสร้างถนน คอนกรีตเสริมเหล็กสายดอน ตาทวด – สายวัฒนธรรม หมู่ที่ 6 บ้านนาชุมเห็ด ตำบลวัง อำเภอกา ท่าชนะ จังหวัด สุราษฎร์ธานี	เพื่อให้ประชาชน ได้รับความสะดวกใน การคมนาคมสัญจร และมีเส้นทางที่ได้ มาตรฐาน	ก่อสร้างถนน คสล.ผิว จราจรกว้าง 4.00 เมตร. ระยะทาง 1,000 เมตร หนา 0.15 เมตร บดอัดเกลี่ยเรียบตลอด สาย พร้อมติดตั้งป้าย ประชาสัมพันธ์โครงการ	-	-	-	2,600,000	-	ประชาชน ร้อยละ 80 ของหมู่บ้านได้ ประโยชน์จาก โครงการ	ประชาชนมี เส้นทางคมนาคมที่ ได้มาตรฐานและมี เส้นทางในการ ขนส่งผลผลิตได้ สะดวกรวดเร็ว	กองช่าง
96)	โครงการปรับปรุงถนนสาย เทศบาลท่าชนะ – วัดถ้ำใหญ่	เพื่อให้ประชาชนได้รับ ความสะดวกในการ	ปรับปรุงถนนถมหินคลุก หินผุ ผิวจราจรกว้าง	-	-	2,700,000	-	-	ประชาชน ร้อยละ 80 ของหมู่บ้านได้	ประชาชนมี เส้นทางคมนาคมที่	กองช่าง

ที่	โครงการ	วัตถุประสงค์	เป้าหมาย (ผลผลิตของโครงการ)	งบประมาณ					ตัวชี้วัด (KPI)	ผลที่คาดว่าจะได้รับ	หน่วยงาน รับผิดชอบ
				2561	2562	2563	2564	2565			
	(สายวัฒนธรรม เลียบภูเขา ประสงค์) หมู่ที่ 6 ตำบลวัง อำเภอท่าชนะ จังหวัดสุราษฎร์ธานี	คมนาคมสัญจรและมี เส้นทางที่ได้มาตรฐาน	6.00 เมตร. ระยะทาง 6,200 เมตร หนา 0.20 เมตร บดอัดเกลี่ยเรียบ ตลอดสาย พร้อมติดตั้ง ป้ายประชาสัมพันธ์ โครงการ						ประโยชน์จาก โครงการ	ได้มาตรฐานและมี เส้นทางในการ ขนส่งผลผลิตได้ สะดวกรวดเร็ว	
97)	โครงการก่อสร้างถนนลาดยาง สายเทศบาลท่าชนะ-วัดถ้ำ ใหญ่ (วัฒนธรรม เลียบภูเขา ประสงค์) หมู่ที่ 6 ตำบลวัง อำเภอท่าชนะ จังหวัดสุราษฎร์ธานี	เพื่อให้ประชาชนได้รับ ความสะดวกในการ คมนาคมสัญจรและมี เส้นทางที่ได้มาตรฐาน	ก่อสร้างถนนลาดยาง แอสฟัลต์ติก ผิวจราจร กว้าง 6.00 เมตร. ระยะทาง 6,200 เมตร หนา 0.05 เมตร บดอัด เกลี่ยเรียบตลอดสาย พร้อมติดตั้งป้าย ประชาสัมพันธ์โครงการ	-	-	22,000,000	-	-	ประชาชน ร้อยละ 80 ของหมู่บ้านได้ ประโยชน์จาก โครงการ	ประชาชนมี เส้นทางคมนาคมที่ ได้มาตรฐานและมี เส้นทางในการ ขนส่งผลผลิตได้ สะดวกรวดเร็ว	กองช่าง
98)	โครงการก่อสร้างถนน คอนกรีตเสริมเหล็กสาย เทศบาลท่าชนะ-วัดถ้ำใหญ่ (วัฒนธรรม เลียบภูเขา ประสงค์) หมู่ที่ 6 ตำบลวัง อำเภอท่าชนะ	เพื่อให้ประชาชนได้รับ ความสะดวกในการ คมนาคมสัญจรและมี เส้นทางที่ได้มาตรฐาน	ก่อสร้างถนน คสล.ผิว จราจรกว้าง 6.00 เมตร. ระยะทาง 6,200 เมตร หนา 0.20 เมตร บดอัดเกลี่ยเรียบตลอด สาย พร้อมติดตั้งป้าย	-	-	24,000,000	-	-	ประชาชน ร้อยละ 80 ของหมู่บ้านได้ ประโยชน์จาก โครงการ	ประชาชนมี เส้นทางคมนาคมที่ ได้มาตรฐานและมี เส้นทางในการ ขนส่งผลผลิตได้ สะดวกรวดเร็ว	กองช่าง

ที่	โครงการ	วัตถุประสงค์	เป้าหมาย (ผลผลิตของโครงการ)	งบประมาณ					ตัวชี้วัด (KPI)	ผลที่คาดว่าจะได้รับ	หน่วยงาน รับผิดชอบ
				2561	2562	2563	2564	2565			
	จังหวัดสุราษฎร์ธานี		ประชาสัมพันธ์โครงการ								
99)	โครงการก่อสร้างถนนคอนกรีตเสริมเหล็กสายบ้านโหนดเสี้ยน หมู่ที่ 6 ตำบลวังอำเภอกำแพง จังหวัดสุราษฎร์ธานี	เพื่อให้ประชาชนได้รับความสะดวกในการคมนาคมสัญจรและมีเส้นทางที่ได้มาตรฐาน	ก่อสร้างถนน คสล. ผิวจราจรกว้าง 3.50 เมตร. ระยะทาง 900 เมตร. หนา 0.15 เมตร. ไหล่ทาง ช้างละ 0.50 เมตร. พร้อมติดตั้งป้ายประชาสัมพันธ์โครงการ	-	-	-	2,000,000	-	ประชาชน ร้อยละ 80 ของหมู่บ้านได้ประโยชน์	ประชาชนมีเส้นทางคมนาคมที่ได้มาตรฐานและสะดวกรวดเร็ว	กองช่าง
100)	โครงการบุกเบิกถนนสายหนองชุม – ถนน คอนกรีตเสริมเหล็กบ้านทุ่งแมว หมู่ที่ 6 ตำบลวัง อำเภอกำแพง จังหวัดสุราษฎร์ธานี	เพื่อให้ประชาชนได้รับความสะดวกในการคมนาคมสัญจรและมีเส้นทางที่ได้มาตรฐาน	บุกเบิกถนนถมลูกรัง หลุมบ่อ ผิวจราจรกว้าง 6.00 เมตร. ระยะทาง 1,200 เมตร หนา 0.20 เมตร บดอัดเกลี่ยเรียบตลอดสาย พร้อมวางท่อระบายน้ำ คสล. Ø 0.60 x 1.00 เมตร. จำนวน 8 ท่อน 1 แห่ง และติดตั้งป้ายประชาสัมพันธ์โครงการ	-	-	430,000	-	-	ประชาชน ร้อยละ 80 ของหมู่บ้านได้ประโยชน์จากโครงการ	ประชาชนมีเส้นทางคมนาคมที่ได้มาตรฐานและมีเส้นทางในการขนส่งผลผลิตได้สะดวกรวดเร็ว	กองช่าง
101)	โครงการบุกเบิกถนนสายจากบ้านนายชิต – เชื่อมถนนคอนกรีต สายทุ่งนมแมว หมู่	เพื่อให้ประชาชนได้รับความสะดวกในการคมนาคมสัญจรและมี	บุกเบิกถนน ถมลูกรัง ผิวจราจรกว้าง 4.00 เมตร. ระยะทาง 1,200	-	-	300,000	-	-	ประชาชน ร้อยละ 80 ของหมู่บ้านได้ประโยชน์จาก	ประชาชนมีเส้นทางคมนาคมที่ได้มาตรฐานและมี	กองช่าง

ที่	โครงการ	วัตถุประสงค์	เป้าหมาย (ผลผลิตของโครงการ)	งบประมาณ					ตัวชี้วัด (KPI)	ผลที่คาดว่าจะได้รับ	หน่วยงาน รับผิดชอบ
				2561	2562	2563	2564	2565			
	ที่ 7 ตำบลวัง อำเภอกำแพง จังหวัดสุราษฎร์ธานี	เส้นทางที่ได้มาตรฐาน	เมตร. หน้า 0.20 เมตร. บดอัดแน่นตลอดสาย พร้อม ติดตั้งป้าย ประชาสัมพันธ์โครงการ						โครงการ	เส้นทางในการ ขนส่งผลผลิตได้ สะดวกรวดเร็ว	
102)	ก่อสร้างถนนลูกรังสายประชา อุทิศ - บ้านทุ่งแมว	เพื่อเป็นเส้นทางขน ถ่ายสินค้าทางการ เกษตร	บุกเบิกถนนด้วยหิน คลุก ลูกกรัง หินผุ ผิว จราจรขนาด 4 X .15 X 1,000 เมตร ท่อ ระบายน้ำ Ø .80 ม. 3 จุด Ø .60 ม. 4 จุด	-	-	800,000	-	-	ประชาชนได้รับ ความสะดวกใน การสัญจร ไปมา	ประชาชนมี เส้นทางคมนาคมที่ ได้มาตรฐานและมี เส้นทางในการ ขนส่งผลผลิตได้ สะดวกรวดเร็ว	กองช่าง
103)	โครงการก่อสร้างถนน คอนกรีตเสริมเหล็กสายห้วย น้ำเค็ม - หนองเตย- หนอง สายตั้ง หมู่ที่ 8 ตำบลวัง อำเภอกำแพง จังหวัดสุราษฎร์ธานี	เพื่อให้ประชาชนได้รับ ความสะดวกในการ คมนาคมสัญจรและมี เส้นทางที่ได้มาตรฐาน	ก่อสร้างถนน คสล. ผิว จราจรกว้าง 5.00 เมตร. ระยะทาง 1,600 เมตร. หน้า 0.15 เมตร. ไหล่ทาง ช้างละ 0.50 ติดตั้งป้าย ประชาสัมพันธ์โครงการ	-	-	-	5,200,000	-	ประชาชน ร้อยละ 80 ของหมู่บ้านได้ ประโยชน์จาก โครงการ	ประชาชนมี เส้นทางคมนาคมที่ ได้มาตรฐานและมี เส้นทางในการ ขนส่งผลผลิตได้ สะดวกรวดเร็ว	กองช่าง

ที่	โครงการ	วัตถุประสงค์	เป้าหมาย (ผลผลิตของโครงการ)	งบประมาณ					ตัวชี้วัด (KPI)	ผลที่คาดว่าจะได้รับ	หน่วยงาน รับผิดชอบ
				2561	2562	2563	2564	2565			
104)	โครงการก่อสร้างถนนคอนกรีตเสริมเหล็กสาย 4112 – หนองดก – ถนนสายสัมพันธ์ หมู่ที่ 8 ตำบลวัง อำเภอน้ำขุ่น จังหวัดสุราษฎร์ธานี	เพื่อให้ประชาชนได้รับความสะดวกในการคมนาคมสัญจรและมีเส้นทางที่ได้มาตรฐาน	ก่อสร้างถนน คสล. ผิวจราจรกว้าง 5.00 เมตร. ระยะทาง 1,800 เมตร. หนา 0.15 เมตร. ไหล่ทาง ช้างละ 0.50 เมตร. พร้อมวางท่อระบายน้ำ คสล. Ø 0.80 x1.00 เมตร. จำนวน 7 ท่อน 3 แห่ง ติดตั้งป้ายประชาสัมพันธ์โครงการ	-	-	-	5,800,000	-	ประชาชน ร้อยละ 80 ของหมู่บ้านได้ประโยชน์จากโครงการ	ประชาชนมีเส้นทางคมนาคมที่ได้มาตรฐานและมีเส้นทางในการขนส่งผลผลิตได้สะดวกรวดเร็ว	กองช่าง
105)	โครงการปรับปรุงถนนลูกรังสายห้วยน้ำเค็ม – หนองเตย – ถนนดอนมะกอก หมู่ที่ 8 ตำบลวัง อำเภอน้ำขุ่น จังหวัดสุราษฎร์ธานี	เพื่อให้ประชาชนได้รับความสะดวกในการคมนาคมสัญจรและมีเส้นทางที่ได้มาตรฐาน	ปรับปรุงถนนลูกรัง ผิวจราจรกว้าง 5.00 เมตร. ระยะทาง 2,000 เมตร. หนา 0.15 เมตร. ติดตั้งป้ายประชาสัมพันธ์โครงการ	-	-	-	350,000	-	ประชาชน ร้อยละ 80 ของหมู่บ้านได้ประโยชน์จากโครงการ	ประชาชนมีเส้นทางคมนาคมที่ได้มาตรฐานและมีเส้นทางในการขนส่งผลผลิตได้สะดวกรวดเร็ว	กองช่าง
106)	โครงการก่อสร้างถนนคอนกรีตเสริมเหล็กสาย 4112 – ห้วยเสม็ดแดง – ถนนสายสัมพันธ์ (สันเขื่อน)	เพื่อให้ประชาชนได้รับความสะดวกในการคมนาคมสัญจรและมีเส้นทางที่ได้มาตรฐาน	ก่อสร้างถนน คสล. ผิวจราจรกว้าง 5.00 เมตร. ระยะทาง 1,800 เมตร. หนา 0.15 เมตร.	-	-	5,800,000	-	-	ประชาชน ร้อยละ 80 ของหมู่บ้านได้ประโยชน์จากโครงการ	ประชาชนมีเส้นทางคมนาคมที่ได้มาตรฐานและมีเส้นทางในการ	กองช่าง

ที่	โครงการ	วัตถุประสงค์	เป้าหมาย (ผลผลิตของโครงการ)	งบประมาณ					ตัวชี้วัด (KPI)	ผลที่คาดว่าจะได้รับ	หน่วยงาน รับผิดชอบ
				2561	2562	2563	2564	2565			
	หมู่ที่ 8 ตำบลวัง อำเภอนำคนางค์ จังหวัดสุราษฎร์ธานี		ไหล่ทาง ช้างละ 0.50 เมตร. ติดตั้งป้ายประชาสัมพันธ์โครงการ							ขนส่งผลผลิตได้สะดวกรวดเร็ว	
107)	โครงการปรับปรุงถนน สาย 4112 – หนองสายตั้ง หมู่ที่ 8 ตำบลวัง อำเภอนำคนางค์ จังหวัดสุราษฎร์ธานี	เพื่อให้ประชาชนได้รับความสะดวกในการคมนาคมสัญจรและมีเส้นทางที่ได้มาตรฐาน	ปรับปรุงถนนหินคลุกผิวจราจรกว้าง 6.00 เมตร. ระยะทาง 2,300 เมตร หนา 0.15 เมตร บดอัดเกลี่ยเรียบตลอดสายพร้อมวางท่อระบายน้ำ คสล. Ø 0.80 x1.00 เมตร. จำนวน 8 ท่อน 1 แห่ง ติดตั้งป้ายประชาสัมพันธ์โครงการ	-	-	-	850,000	-	ประชาชน ร้อยละ 80 ของหมู่บ้านได้ประโยชน์จากโครงการ	ประชาชนมีเส้นทางคมนาคมที่ได้มาตรฐานและมีเส้นทางในการขนส่งผลผลิตได้สะดวกรวดเร็ว	กองช่าง
108)	โครงการก่อสร้างถนนคอนกรีตเสริมเหล็กสายห้วยน้ำเค็ม – หนองเตย – ถนนดอนมะกอก หมู่ที่ 8 ตำบลวัง อำเภอนำคนางค์ จังหวัดสุราษฎร์ธานี	เพื่อให้ประชาชนได้รับความสะดวกในการคมนาคมสัญจรและมีเส้นทางที่ได้มาตรฐาน	ก่อสร้างถนน คสล. ผิวจราจรกว้าง 5.00 เมตร. ระยะทาง 2,000 เมตร. หนา 0.15 เมตร. ไหล่ทาง ช้างละ 0.50 เมตร. ติดตั้งป้ายโครงการ	-	-	6,500,000	-	-	ประชาชน ร้อยละ 80 ของหมู่บ้านได้ประโยชน์	ประชาชนมีเส้นทางคมนาคมที่ได้มาตรฐานและสะดวกรวดเร็ว	กองช่าง
109)	โครงการปรับปรุงถนนสาย 4112 – หนองดก – ถนนสายสัมพันธ์ หมู่ที่ 8 ตำบลวัง อำเภอนำคนางค์ จังหวัดสุราษฎร์ธานี	เพื่อให้ประชาชนได้รับความสะดวกในการคมนาคมสัญจรและมีเส้นทางที่ได้มาตรฐาน	ปรับปรุงถนนด้วยหินคลุกผิวจราจรกว้าง 5.00 เมตร. ระยะทาง 1,900 เมตร.	-	-	-	850,000	-	ประชาชน ร้อยละ 80 ของหมู่บ้านได้ประโยชน์จาก	ประชาชนมีเส้นทางคมนาคมที่ได้มาตรฐานและมี	กองช่าง

ที่	โครงการ	วัตถุประสงค์	เป้าหมาย (ผลผลิตของโครงการ)	งบประมาณ					ตัวชี้วัด (KPI)	ผลที่คาดว่าจะได้รับ	หน่วยงาน รับผิดชอบ
				2561	2562	2563	2564	2565			
	อำเภอท่าชนะ จังหวัดสุราษฎร์ธานี	เส้นทางที่ได้มาตรฐาน	เมตร หนา 0.20 เมตร บด อัดเกลี่ยเรียบตลอดสาย พร้อมวางท่อระบายน้ำ คสล. Ø 0.80 x1.00 เมตร. จำนวน 7 ท่อน 3 แห่ง ติดตั้งป้ายประชา สัมพันธ์โครงการ						โครงการ	เส้นทางในการ ขนส่งผลผลิตได้ สะดวกรวดเร็ว	
110)	โครงการปรับปรุงถนนสาย 4112 – ห้วยเสม็ดแดง – ถนนสายสัมพันธ์ (สันเขื่อน) หมู่ที่ 8 ตำบลวัง อำเภอ ท่าชนะ จังหวัดสุราษฎร์ธานี	เพื่อให้ประชาชนได้รับ ความสะดวกในการ คมนาคมสัญจรและมี เส้นทางที่ได้มาตรฐาน	ปรับปรุงถนนด้วยหิน คลุก กรูกรัง หินผุ ผิว จราจรกว้าง 6.00 เมตร. ระยะทาง 1,800 เมตร หนา 0.20 เมตร บดอัดเกลี่ยเรียบตลอด สาย ติดตั้งป้าย ประชาสัมพันธ์โครงการ	-	-	800,000	-	-	ประชาชน ร้อยละ 80 ของหมู่บ้านได้ ประโยชน์จาก โครงการ	ประชาชนมี เส้นทางคมนาคมที่ ได้มาตรฐานและมี เส้นทางในการ ขนส่งผลผลิตได้ สะดวกรวดเร็ว	กองช่าง
111)	โครงการปรับปรุงถนนห้วย น้ำเค็ม – หนองสายตึง – สายสัมพันธ์ หมู่ที่ 8 ตำบลวัง อำเภอท่าชนะ จังหวัดสุราษฎร์ธานี	เพื่อให้ประชาชนได้รับ ความสะดวกในการ คมนาคมสัญจรและมี เส้นทางที่ได้มาตรฐาน	ปรับปรุงถนนด้วยหินคลุก หินผุ ผิวจราจรกว้าง 5.00 เมตร. ระยะทาง 1,900 เมตร หนา 0.20 เมตร บดอัดเกลี่ยเรียบ ตลอดสาย พร้อมวางท่อ ระบายน้ำ คสล. Ø	-	-	-	800,000	-	ประชาชน ร้อยละ 80 ของหมู่บ้านได้ ประโยชน์จาก โครงการ	ประชาชนมี เส้นทางคมนาคมที่ ได้มาตรฐานและมี เส้นทางในการ ขนส่งผลผลิตได้ สะดวกรวดเร็ว	กองช่าง

ที่	โครงการ	วัตถุประสงค์	เป้าหมาย (ผลผลิตของโครงการ)	งบประมาณ					ตัวชี้วัด (KPI)	ผลที่คาดว่าจะได้รับ	หน่วยงาน รับผิดชอบ
				2561	2562	2563	2564	2565			
			0.80x1.00 เมตร. จำนวน 7 ท่อน 1 แห่ง ติดตั้งป้ายประชาสัมพันธ์โครงการ								
112)	โครงการก่อสร้างถนนคอนกรีตเสริมเหล็กจากห้วยน้ำเค็ม – หนองสายตั้ง – สายสัมพันธ์ หมู่ที่ 8 ตำบลวัง อำเภอกำแพงแสน จังหวัดสุราษฎร์ธานี	เพื่อให้ประชาชนได้รับความสะดวกในการคมนาคมสัญจรและมีเส้นทางที่ได้มาตรฐาน	ก่อสร้างถนน คสล. ผิวจราจรกว้าง 5.00 เมตร. ระยะทาง 1,900 เมตร. หนา 0.15 เมตร. ไหล่ทาง ข้างละ 0.50 เมตร. ติดตั้งป้ายประชาสัมพันธ์โครงการ	-	-	-	6,000,000	-	ประชาชน ร้อยละ 80 ของหมู่บ้านได้ประโยชน์จากโครงการ	ประชาชนมีเส้นทางคมนาคมที่ได้มาตรฐานและมีเส้นทางในการขนส่งผลผลิตได้สะดวกรวดเร็ว	กองช่าง
113)	โครงการซ่อมแซมถนนคอนกรีตเสริมเหล็กสายวัดถ้ำใหญ่ หมู่ที่ 5 บ้านนาเกลือ ตำบลวัง อำเภอกำแพงแสน จังหวัดสุราษฎร์ธานี	เพื่อให้ประชาชนได้รับความสะดวกในการคมนาคมสัญจรและมีเส้นทางที่ได้มาตรฐาน	ซ่อมแซมถนน คสล. หนา 0.15 เมตร และมีพื้นที่ก่อสร้างไม่น้อยกว่า 382.00 ตารางเมตร และลงหินลูกรังไหล่ทางกว้าง 0.50 เมตรหนา 0.20 เมตร ตลอดแนวก่อสร้างทั้งสองข้าง หรือมีปริมาตรลูกรังไม่น้อยกว่า 8.30 ลูกบาศก์เมตร ติดตั้งป้ายประชาสัมพันธ์โครงการ	-	-	250,000	-	-	ประชาชน ร้อยละ 80 ของหมู่บ้านได้ประโยชน์	ประชาชนมีเส้นทางคมนาคมที่ได้มาตรฐานและสะดวกรวดเร็ว	กองช่าง

ที่	โครงการ	วัตถุประสงค์	เป้าหมาย (ผลผลิตของโครงการ)	งบประมาณ					ตัวชี้วัด (KPI)	ผลที่คาดว่าจะได้รับ	หน่วยงาน รับผิดชอบ
				2561	2562	2563	2564	2565			
114)	โครงการปรับปรุงถนนหินผุ หมู่ที่ 1 - หมู่ที่ 8 ตำบลวัง อำเภอกำแพง จังหวัดสุราษฎร์ธานี	เพื่อให้ประชาชนได้รับความสะดวกในการคมนาคมสัญจรและมีเส้นทางที่ได้มาตรฐาน	ปรับปรุงถนนจำนวน 28 สาย ถมหลุมบ่อ หินคลุก หินผุ ที่ชำรุดเสียหายบางช่วง บางตอน พร้อมเกรดเกลี่ยบดอัดแน่น	-	-	5,400,000	-	-	ประชาชน ร้อยละ 80 ของหมู่บ้านได้ประโยชน์	ประชาชนมีเส้นทางคมนาคมที่ได้มาตรฐานและสะดวกรวดเร็ว	กองช่าง
115)	โครงการซ่อมแซมถนนในพื้นที่ตำบลวัง หมู่ที่ 1 - หมู่ที่ 8 ตำบลวัง อำเภอกำแพง จังหวัดสุราษฎร์ธานี	เพื่อให้ประชาชนได้รับความสะดวกในการคมนาคมสัญจรและมีเส้นทางที่ได้มาตรฐาน	ซ่อมแซมถนน ลาดยาง ถนนคอนกรีต ถนนลูกรัง ในพื้นที่ตำบลวัง ที่ชำรุดเสียหายบางช่วง บางตอน ให้สัญจรได้ตามปกติ	-	-	500,000	500,000	500,000	ประชาชน ร้อยละ 80 ของหมู่บ้านได้ประโยชน์	ประชาชนมีเส้นทางคมนาคมที่ได้มาตรฐานและสะดวกรวดเร็ว	กองช่าง

รายละเอียดโครงการพัฒนา

แบบ ผ.๐๒

ยุทธศาสตร์จังหวัดสุราษฎร์ธานี ที่ 3 การเชื่อมโยงเส้นทางคมนาคมและศูนย์โลจิสติกส์ (Logistics) ภาคใต้ตอนบน

ยุทธศาสตร์การพัฒนาของ อปท. ในเขตจังหวัดที่ 1 การพัฒนาระบบคมนาคมขนส่ง ระบบสาธารณูปโภค สาธารณูปการให้ได้มาตรฐาน มีประสิทธิภาพและเพียงพอต่อความต้องการของประชาชน เพื่อรองรับการขยายตัวของเมืองในอนาคตและเศรษฐกิจของท้องถิ่น

1. ยุทธศาสตร์การพัฒนาด้านโครงสร้างพื้นฐาน แผนงานเคหะและชุมชน (พัฒนาด้านสาธารณูปโภค)

ที่	โครงการ	วัตถุประสงค์	เป้าหมาย (ผลผลิตของโครงการ)	งบประมาณ					ตัวชี้วัด (KPI)	ผลที่คาดว่าจะได้รับ	หน่วยงาน รับผิดชอบ
				2561	2562	2563	2564	2565			

ที่	โครงการ	วัตถุประสงค์	เป้าหมาย (ผลผลิตของโครงการ)	งบประมาณ					ตัวชี้วัด (KPI)	ผลที่คาดว่าจะได้รับ	หน่วยงาน รับผิดชอบ
				2561	2562	2563	2564	2565			
1)	โครงการก่อสร้างระบบ ประปาหมู่บ้าน บ้านนาเกลือ (แทนของเดิมซึ่งชำรุด) หมู่ที่ 5 ตำบลวัง อำเภอท่าชนะ จังหวัดสุราษฎร์ธานี	เพื่อให้ประชาชนมีน้ำ อุปโภค บริโภค	ก่อสร้างท่อถึงประปา ท่อถึงสูง หมู่บ้านขนาด 12 ลบ.ม.จำนวน 1 ลูก	-	-	-	450,000	-	ราษฎรได้รับ ประโยชน์ 50 ครัวเรือน	ประชาชนได้ ประโยชน์ 80 ครัวเรือน	กองช่าง
2)	โครงการขุดลอกห้วยสำนัก เนียร โรงดำ – สำนักเนียร– ห้วยเสม็ดแดง หมู่ที่1 ตำบล วัง อำเภอท่าชนะ จังหวัดสุราษฎร์ธานี	เพื่อเป็นทางระบายน้ำ ป้องกันน้ำท่วมขังและ ให้ประชาชนมีน้ำใช้ ตลอดทั้งปี	ขุดลอกคลองระบายน้ำ ขนาดกว้าง 5.00 เมตร. ระยะทาง 4,000 เมตร. ลึก 2.00 เมตร. พร้อม เกลี่ยแต่งดินให้ เรียบร้อย	-	-	-	360,000	-	ราษฎรได้รับ ประโยชน์ 100 ครัวเรือน	ราษฎรมีน้ำใช้ ตลอดปี และมี รายได้เพิ่มขึ้น	กองช่าง
3)	โครงการขุดลอกคูระบายน้ำ คลองเจ็ดย – โรงดำ – ห้วย พุน หมู่ที่1 ตำบลวัง อำเภอ ท่าชนะ จังหวัดสุราษฎร์ธานี	เพื่อเป็นทางระบายน้ำ ป้องกันน้ำท่วมขังและ ให้ประชาชนมีน้ำใช้ ตลอดทั้งปี	ขุดลอกคูระบายน้ำ ขนาดกว้าง 2.00 เมตร. ระยะทาง 5,000 เมตร. ลึก 1.00 เมตร. พร้อม เกลี่ยแต่งดินให้ เรียบร้อย	-	-	-	-	180,000	ราษฎรได้รับ ประโยชน์ 100 ครัวเรือน	ราษฎรมีน้ำใช้ ตลอดปี และมี รายได้เพิ่มขึ้น	กองช่าง
4)	โครงการขุดลอกคูระบายน้ำ ทางสาย – ถนน 4112 – ถนนสายสัมพันธ์ บ้านนายมี	เพื่อเป็นทางระบายน้ำ ป้องกันน้ำท่วมขังและ ให้ประชาชนมีน้ำใช้	ขุดลอกคูระบายน้ำ ขนาดกว้าง 3.00 เมตร. ระยะทาง 5,000 เมตร.	-	-	270,000	-	-	ราษฎรได้รับ ประโยชน์ 100 ครัวเรือน	ราษฎรมีน้ำใช้ ตลอดปี และมี รายได้เพิ่มขึ้น	กองช่าง

ที่	โครงการ	วัตถุประสงค์	เป้าหมาย (ผลผลิตของโครงการ)	งบประมาณ					ตัวชี้วัด (KPI)	ผลที่คาดว่าจะได้รับ	หน่วยงาน รับผิดชอบ
				2561	2562	2563	2564	2565			
	หมู่ที่ 1 ตำบลวัง อำเภอท่าชนะ จังหวัดสุราษฎร์ธานี	ตลอดทั้งปี	ลึก 1.50 เมตร. พร้อม เกลี่ยแต่งดินให้ เรียบร้อย								
5)	โครงการขุดลอกคูระบายน้ำ ทางสาย - ถนนสายสัมพันธ์ หมู่ที่ 1 ตำบลวัง อำเภอท่าชนะ จังหวัดสุราษฎร์ธานี	เพื่อเป็นทางระบายน้ำ ป้องกันน้ำท่วมขังและ ให้ประชาชนมีน้ำใช้ ตลอดทั้งปี	ขุดลอกคูระบายน้ำ ขนาดกว้าง 2.00 เมตร. ระยะทาง 900 เมตร. ลึก 1.50 เมตร. พร้อม เกลี่ยแต่งดินให้ เรียบร้อย	-	80,000	80,000	80,000	80,000	ราษฎรได้รับ ประโยชน์ 100 ครัวเรือน	ราษฎรมีน้ำใช้ ตลอดปี และมี รายได้เพิ่มขึ้น	กองช่าง
6)	โครงการขุดลอกคลองห้วยพุน - คลองเฉื่อย - ห้วยเสม็ด แดง (เลียบบางรถไฟ) บ้านน้ำปลื้ม หมู่ที่ 1 ตำบลวัง อำเภอท่าชนะ จังหวัดสุราษฎร์ธานี	เพื่อเป็นทางระบายน้ำ ป้องกันน้ำท่วมขังและ ให้ประชาชนมีน้ำใช้ ตลอดทั้งปี	ขุดลอกคูระบายน้ำ ขนาดกว้าง 2.00 เมตร. ระยะทาง 4,300 เมตร. ลึก 1.00 เมตร. พร้อม เกลี่ยแต่งดินให้ เรียบร้อย	-	160,000	160,000	160,000	160,000	ราษฎรได้รับ ประโยชน์ 100 ครัวเรือน	ราษฎรมีน้ำใช้ ตลอดปี และมี รายได้เพิ่มขึ้น	กองช่าง
7)	โครงการขุดลอกส่งน้ำคลอง เฉื่อย หมู่ที่ 1 ตำบลวัง อำเภอ ท่าชนะ - คลองพุน ตำบล ตะกรบ หมู่ที่ 3 อำเภอไชยา จังหวัดสุราษฎร์ธานี	เพื่อเป็นทางระบายน้ำ ป้องกันน้ำท่วมขังและ ให้ประชาชนมีน้ำใช้ ตลอดทั้งปี	ขุดลอกคูระบายน้ำ ขนาดกว้าง 2.00 เมตร. ระยะทาง 300 เมตร. ลึก 1.00 เมตร. พร้อม เกลี่ยแต่งดินให้ เรียบร้อย	-	30,000	30,000	30,000	30,000	ราษฎรได้รับ ประโยชน์ 100 ครัวเรือน	ราษฎรมีน้ำใช้ ตลอดปี และมี รายได้เพิ่มขึ้น	กองช่าง

ที่	โครงการ	วัตถุประสงค์	เป้าหมาย (ผลผลิตของโครงการ)	งบประมาณ					ตัวชี้วัด (KPI)	ผลที่คาดว่าจะได้รับ	หน่วยงาน รับผิดชอบ
				2561	2562	2563	2564	2565			
8)	โครงการก่อสร้างฝายน้ำล้น ห้วยเสม็ดแดง หมู่ที่ 2 ตำบล วัง อำเภотаาชนะ จังหวัดสุราษฎร์ธานี	เพื่อเป็นแหล่งกักเก็บ น้ำไว้ใช้ในฤดูแล้งและ ป้องกันน้ำท่วมขัง	สร้างเขื่อนกันน้ำ คสล. ขนาดกว้าง 14.00 เมตร. สูง 3.00 เมตร.		-	500,000	500,000	500,000	ราษฎรได้รับ ประโยชน์ 100 ครัวเรือน	ราษฎรมีน้ำใช้ ตลอดปี และมี รายได้เพิ่มขึ้น	กองช่าง
9)	โครงการขยายเขตไฟฟ้าทาง ร่วมทางแยกภายในหมู่บ้าน หมู่ที่ 2 ตำบลวัง อำเภ ท่าชนะ จังหวัดสุราษฎร์ธานี	เพื่อความปลอดภัยใน ชีวิตและทรัพย์สิน	ขยายเขตไฟฟ้าทางร่วม ทางแยก เพิ่มเติมให้ ครอบคลุมพื้นที่หมู่บ้าน จำนวน 10 จุด	-	-	200,000	-	-	ราษฎรได้รับ ประโยชน์ 500 ครัวเรือน	มีเครื่องมือ เครื่องใช้ในการ ติดต่อสื่อ สารที่ ทันต่อเหตุการณ์	กองช่าง
10)	โครงการซ่อมแซมประตู ระบายน้ำ คสล. นาปลาพวง หมู่ที่ 3 ตำบลวัง อำเภотаาชนะ จังหวัดสุราษฎร์ธานี	เพื่อป้องกันน้ำเค็ม ท่วมพื้นที่การเกษตร และระบายน้ำลงสู่ ทะเลได้เร็วขึ้น	ซ่อมประตูระบายน้ำ คสล.ขนาด 1.20 X 2.0 เมตร จำนวน 2 จุด ตามแบบที่ อบต. กำหนด	-	60,000	60,000	60,000	60,000	ราษฎรได้รับ ประโยชน์ 100 ครัวเรือน	ราษฎรมีน้ำใช้ ตลอดปี และมี รายได้เพิ่มขึ้น	กองช่าง
11)	โครงการก่อสร้างผนังกันน้ำ ป้องกันน้ำกัดเซาะตลิ่งคลอง ปากกิว (บ้านนายปิยะ – ปาก คลองกิว) หมู่ที่ 3 ตำบลวัง อำเภотаาชนะ จังหวัดสุราษฎร์ธานี	เพื่อรักษาสิ่งแวดล้อม ให้คงอยู่ในสภาพเดิม	- ทิ้งหินใหญ่ 2.50 เมตร ยาว 250 เมตร และเพื่อความมั่นคง แข็งแรง	-	-	-	5,000,000	-	ราษฎรได้รับ ประโยชน์ 100 ครัวเรือน	รักษาสิ่งแวดล้อม และลดการ พังทลายของตลิ่ง ชายฝั่งทะเล	กองช่าง
12)	โครงการก่อสร้างประปา	เพื่อให้ประชาชนมีน้ำ	ก่อสร้างประปาหมู่บ้าน	-	-	-	580,000	-	ราษฎรได้รับ	ราษฎรมีน้ำใช้	กองช่าง

ที่	โครงการ	วัตถุประสงค์	เป้าหมาย (ผลผลิตของโครงการ)	งบประมาณ					ตัวชี้วัด (KPI)	ผลที่คาดว่าจะได้รับ	หน่วยงาน รับผิดชอบ
				2561	2562	2563	2564	2565			
	หมู่บ้านบ้านกิวกลาง หมู่ที่ 3 ตำบลวัง อำเภอนำคนางค์ จังหวัดสุราษฎร์ธานี	อุปโภค บริโภคตลอดทั้งปี	ชนิดแชมเปญ ขนาด 12 ลบ.ม.จำนวน 1 ลูก						ประโยชน์ 40 คริวเรือน	ตลอดปี และมีรายได้เพิ่มขึ้น	
13)	โครงการขุดลอกปากคลองปากกิว หมู่ที่ 3 ตำบลวัง อำเภอนำคนางค์ จังหวัดสุราษฎร์ธานี	เรือประมงพื้นบ้าน สะดวกในการสัญจรไปมา ระบายน้ำฤดูน้ำหลาก	ขุดลอกร่องคลองขนาดกว้าง ขนาดกว้าง 20.00 เมตร ลึก 3.00 เมตร ระยะทาง 1,000 เมตร	-	-	1,080,000	-	1,080,000	ราษฎรได้รับประโยชน์ 100 คริวเรือน	เรือประมงพื้นบ้าน สัญจร ไป มา สะดวกและระบายน้ำในฤดูน้ำหลาก	กองช่าง
14)	โครงการก่อสร้างผนังกันคลื่นป้องกันน้ำกัดเซาะตลิ่งสายปากน้ำท่าม่วง-สนามกีฬา หมู่ที่ 4 ตำบลวัง อำเภอนำคนางค์ จังหวัดสุราษฎร์ธานี	เพื่อรักษาสิ่งแวดล้อมให้คงอยู่ในสภาพเดิม	- ทิ้งหินใหญ่เพื่อความมั่นคงแข็งแรงระยะทาง 1,500 เมตร สูง 3.00 เมตร	-	-	7,000,000	-	7,000,000	ราษฎรได้รับประโยชน์ 40 คริวเรือน	รักษาสิ่งแวดล้อม และลดการพังทลายของตลิ่งชายฝั่งทะเล	กองช่าง
15)	โครงการขยายเขตไฟฟ้าสายริมคลอง (โรงพร้าว - สะพานท่าซุง - ปากน้ำท่าม่วง) หมู่ที่ 4 ตำบลวัง อำเภอนำคนางค์ จังหวัดสุราษฎร์ธานี	เพื่อให้ประชาชนมีไฟฟ้าใช้อย่างทั่วถึงเพียงพอ จำนวน 20 คริวเรือน	ติดตั้งหม้อแปลง ขนาด 30 แอมป์ จำนวน 1 เครื่อง เสาไฟฟ้า + อุปกรณ์ ระยะทาง 1,500 เมตร	-	-	-	1,500,000	-	ราษฎรได้รับประโยชน์ 10 คริวเรือน	ประชาชนมีไฟฟ้าใช้อย่างทั่วถึง	กองช่าง
16)	โครงการย้ายเสาไฟฟ้าออกจากสามแยกไสกิจ หมู่ที่ 4	เพื่อความปลอดภัยของประชาชน	ย้ายเสาไฟฟ้า จำนวน 2 ต้น ริมถนนสามแยกไส	130,000	-	-	-	-	ราษฎรได้รับประโยชน์ 20	เพื่อความปลอดภัยของ	กองช่าง

ที่	โครงการ	วัตถุประสงค์	เป้าหมาย (ผลผลิตของโครงการ)	งบประมาณ					ตัวชี้วัด (KPI)	ผลที่คาดว่าจะได้รับ	หน่วยงาน รับผิดชอบ
				2561	2562	2563	2564	2565			
	ตำบลวัง อำเภอกำแพง จังหวัดสุราษฎร์ธานี		กิจ - ปากน้ำ ท่าม่วง						ครัวเรือน	ประชาชน	
17)	โครงการขุดลอกปากคลอง ท่าม่วง หมู่ที่ 4 ตำบลวัง อำเภอกำแพง จังหวัดสุราษฎร์ ธานี	เรือประมงพื้นบ้าน สะดวกในการสัญจร ไปมา ระบายน้ำฤดูน้ำ หลาก	ขุดลอกร่องคลองขนาด กว้าง ขนาดกว้าง 20.00 เมตร ลึก 3.00 เมตร ระยะทาง 1,000 เมตร	1,080,000	1,080,000	1,080,000	1,080,000	-	ราษฎรได้รับ ประโยชน์ 100 ครัวเรือน	เรือประมงพื้นบ้าน สัญจร ไป มา สะดวกและระบาย น้ำในฤดูน้ำหลาก	กองช่าง
18)	โครงการขุดลอกคู คลองเพื่อ การเกษตร บ้านป่าเห้ง - ริม คลอง หมู่ที่ 4 ตำบลวัง อำเภอกำแพง จังหวัดสุราษฎร์ธานี	เพื่อเป็นทางระบายน้ำ ป้องกันน้ำท่วมขังและ ให้ประชาชนมีน้ำใช้ เพื่อการเกษตรทั้งปี	ขุดลอกคูระบายน้ำ ขนาดกว้าง 3.00 เมตร. ระยะทาง 200 เมตร. ลึก 3.00 เมตร. พร้อม เกลี่ยแต่งดินให้ เรียบร้อย	-	40,000	40,000	-	-	ราษฎรได้รับ ประโยชน์ 30 ครัวเรือน	ราษฎรมีน้ำใช้ใน การเกษตรตลอดปี และมีรายได้ เพิ่มขึ้น	กองช่าง
19)	โครงการก่อสร้างฝายน้ำล้น คลองวังริมเขาประสงค์ (บ้าน นายภิญโญ) หมู่ที่ 5 ตำบลวัง อำเภอกำแพง จังหวัดสุราษฎร์ธานี	ป้องกันน้ำเค็มท่วม พื้นที่การเกษตรของ ประชาชน	ก่อสร้างฝายน้ำล้น คสล.ป้องกันน้ำเค็ม ยาว 30.00 เมตร	200,000	-	-	-	-	ราษฎรได้รับ ประโยชน์ 80 ครัวเรือน	- น้ำเค็มไม่รุกล้ำ พื้นที่เกษตร - ทำเกษตรได้ผลดี	กองช่าง
20)	โครงการขุดคูระบายน้ำ วัด ถ้ำใหญ่ - วัดถ้ำศิลาเตียบ เลียบเขาประสงค์ หมู่ที่ 5 ตำบลวัง อำเภอกำแพง	- เพื่อเป็นเส้นทางขน ถ่ายสินค้าทางการ เกษตร - ระบายน้ำท่วมพื้นที่	ขุดลอกคูระบายน้ำ ขนาด กว้าง 5.00 เมตร. ระยะทาง 1,800 เมตร. ลึก 3.00 เมตร. พร้อม	400,000	-	-	-	-	ราษฎรได้รับ ประโยชน์ 100 ครัวเรือน	ราษฎรมีน้ำใช้ใน การเกษตรตลอดปี และมีรายได้ เพิ่มขึ้น	กองช่าง

ที่	โครงการ	วัตถุประสงค์	เป้าหมาย (ผลผลิตของโครงการ)	งบประมาณ					ตัวชี้วัด (KPI)	ผลที่คาดว่าจะได้รับ	หน่วยงาน รับผิดชอบ
				2561	2562	2563	2564	2565			
	จังหวัดสุราษฎร์ธานี	เกษตร	เกลี่ยแต่งดินให้เป็นคัน ถนน กว้าง 6.00 เมตร. ระยะทาง1,800 เมตร. สูง1.00 เมตร เรียบร้อย								
21)	โครงการก่อสร้างผนังกันน้ำ ป้องกันน้ำกัดเซาะตลิ่งคลอง ท่าม่วง (บริเวณสะพาน ไสลกิจ) หมู่ที่ 5 ตำบลวัง อำเภอท่าชนะ จังหวัดสุราษฎร์ธานี	เพื่อรักษาสิ่งแวดล้อม ให้คงอยู่ในสภาพเดิม	- สร้างผนังดิน ทึบหิน ใหญ่เพื่อความมั่นคง แข็งแรงระยะทาง 200 เมตร สูง 3.50 เมตร	-	-	-	500,000	-	ราษฎรได้รับ ประโยชน์ 100 ครัวเรือน	รักษาสิ่งแวดล้อม และลดการ พังทลายของตลิ่ง ชายฝั่งทะเล	กองช่าง
22)	โครงการก่อสร้างผนังกัน น้ำเค็ม คลองยี่ หมู่ที่ 5 ตำบลวัง อำเภอท่าชนะ จังหวัดสุราษฎร์ธานี	ป้องกันน้ำเค็มท่วม พื้นที่การเกษตร	สร้างผนังป้องกันน้ำเค็ม ยาว 40.00 เมตร	-	-	300,000	-	-	ราษฎรได้รับ ประโยชน์ 100 ครัวเรือน	- น้ำเค็มไม่รุกกล้า พื้นที่เกษตร - ทำเกษตรได้ผลดี	กองช่าง
23)	โครงการขุดลอกคลองวัง – คลองท่าม่วง หมู่ที่ 5 ตำบล วัง อำเภอท่าชนะ จังหวัดสุราษฎร์ธานี	เพื่อความสะดวกใน การสัญจรทางเรือ ป้องกันน้ำท่วมขังพื้นที่ เกษตร	ขุดลอกร่องน้ำคลองวัง- คลองท่าม่วง ขนาด กว้าง 20.00 เมตร ลึก 5.00 เมตร ตลอดทั้ง สองสาย ระยะทาง 2,000 เมตร	-	2,300,000	2,300,000	2,300,000	-	ราษฎรได้รับ ประโยชน์ 100 ครัวเรือน	ราษฎรมีน้ำใช้ใน การเกษตรตลอดปี และมีรายได้ เพิ่มขึ้น	กองช่าง
24)	โครงการขุดลอกคลองราง –	เพื่อป้องกันน้ำท่วมขัง	ขุดลอกร่องน้ำ ขนาด	-	-	800,000	800,000	-	ราษฎรได้รับ	ราษฎรมีน้ำใช้ใน	กองช่าง

ที่	โครงการ	วัตถุประสงค์	เป้าหมาย (ผลผลิตของโครงการ)	งบประมาณ					ตัวชี้วัด (KPI)	ผลที่คาดว่าจะได้รับ	หน่วยงาน รับผิดชอบ
				2561	2562	2563	2564	2565			
	คลองใหญ่ (บ้านนายมนัส) หมู่ที่ 5 ตำบลวัง อำเภอนาทน จังหวัดสุราษฎร์ธานี	และเป็นทางระบายน้ำ	กว้าง 10 เมตร ลึก 5 เมตร ตลอดทั้งสองสาย ระยะทาง 1,000 เมตร						ประโยชน์ 100 ครั้ง/เดือน	การเกษตรตลอดปี และมีรายได้เพิ่มขึ้น	
25)	โครงการติดตั้งไฟฟ้าแสงสว่าง ถนนเข้าวัดถ้ำใหญ่ หมู่ที่ 5 ตำบลวัง อำเภอนาทน จังหวัดสุราษฎร์ธานี	เพื่อความปลอดภัยในชีวิตและทรัพย์สิน	ติดตั้งไฟฟ้าแสงสว่าง จำนวน 20 ดวง พร้อมอุปกรณ์ ตลอดสาย	-	-	200,000	-	-	ราษฎรได้รับประโยชน์ 20 ครั้ง/เดือน	ประชาชนมีความปลอดภัยในชีวิตและทรัพย์สิน	กองช่าง
26)	โครงการก่อสร้างประปาหมู่บ้าน ศาลาหมู่บ้าน หมู่ที่ 6 ตำบลวัง อำเภอนาทน จังหวัดสุราษฎร์ธานี	เพื่อแก้ปัญหาประชาชนขาดน้ำใช้น้ำอุปโภค บริโภค	เจาะบ่อบาดาลน้ำลึกไม่น้อยกว่า 90 เมตร จำนวน 1 บ่อ	-	-	-	280,000	-	ราษฎรได้ประโยชน์ 40 ครั้ง/เดือน	มีน้ำอุปโภค บริโภคที่สะอาดถูกสุขอนามัยในฤดูแล้งและตลอดปี	กองช่าง
27)	โครงการก่อสร้างประปาหอถังสูงทรงกลมแป้น หมู่ที่ 6 ตำบลวัง อำเภอนาทน จังหวัดสุราษฎร์ธานี	เพื่อให้ประชาชนมีน้ำอุปโภค บริโภค	ก่อสร้างหอถังประปาหอ ถังสูง หมู่บ้านชนิดแป้นขนาด 20ลบ.ม. สูง 20 เมตรจำนวน 1 ลูก	-	-	-	580,000	-	ราษฎรได้รับประโยชน์ 50 ครั้ง/เดือน	ประชาชนได้ประโยชน์ 80 ครั้ง/เดือน	กองช่าง
28)	โครงการขยายเขตประปาสายดอนตาวาด – สายวัฒนธรรม	เพื่อประชาชนมีน้ำสะอาดอุปโภค	ขยายเขตประปาขนาด Ø 1.5 นิ้ว ระยะทาง	-	-	-	200,000	-	ราษฎรได้ประโยชน์ 20	มีน้ำอุปโภค บริโภคที่สะอาดถูก	กองช่าง

ที่	โครงการ	วัตถุประสงค์	เป้าหมาย (ผลผลิตของโครงการ)	งบประมาณ					ตัวชี้วัด (KPI)	ผลที่คาดว่าจะได้รับ	หน่วยงาน รับผิดชอบ
				2561	2562	2563	2564	2565			
	หมู่ที่ 6 ตำบลวัง อำเภอกำแพงแสน จังหวัดสุราษฎร์ธานี	บริโกค	500 เมตร ตามแนวถนนสาธารณะ						หลังคาเรือน	สุขอนามัยในฤดูแล้งตลอดปี	
29)	โครงการขุดสระน้ำถ้ำน้อยเพื่อการเกษตร หมู่ที่ 6 ตำบลวัง อำเภอกำแพงแสน จังหวัดสุราษฎร์ธานี	เพื่อราษฎรมีน้ำใช้สำหรับการเกษตร ได้ตลอดปี	ขุดสระน้ำเพื่อการเกษตร ขนาด 30 X 30 X 3 เมตร ตามแบบที่ อบต. กำหนด	-	-	-	80,000	-	ราษฎรได้รับประโยชน์ 50 ครัวเรือน	ราษฎรมีน้ำใช้ในการเกษตรตลอดปีในฤดูแล้ง	กองช่าง
30)	โครงการน้ำสะอาดดื่มได้ ณ ศาลาหมู่บ้าน หมู่ที่ 6 ตำบลวัง อำเภอกำแพงแสน จังหวัดสุราษฎร์ธานี	เพื่อผลิตน้ำสะอาด	ติดตั้งเครื่องกรองน้ำแบบหยอดเหรียญเพื่อชาวบ้านใช้น้ำสะอาดและสามารถใช้ดื่มกินได้อย่างปลอดภัย	-	-	-	320,000	320,000	ราษฎรได้รับประโยชน์ 100 ครัวเรือน	มีน้ำอุปโภคบริโภคที่สะอาดถูกสุขอนามัยในฤดูแล้งตลอดปี	กองช่าง
31)	โครงการขยายเขตไฟฟ้า บ้านนางสาคร – บ้าน ดต.เซียวแจ่มปรีชา หมู่ที่ 6 ตำบลวัง อำเภอกำแพงแสน จังหวัดสุราษฎร์ธานี	เพื่อประชาชนมีไฟฟ้าใช้ครบ 100 %	ขยายเขตไฟฟ้าจำนวน 10 ต้น ตามแนวถนนสาธารณะ	-	-	-	1,500,000	-	ราษฎรได้ประโยชน์ 20 หลังคาเรือน	ประชาชนมีความปลอดภัยในชีวิตและทรัพย์สิน	กองช่าง
32)	โครงการก่อสร้างระบบประปาหมู่บ้าน บ้านท่าม่วง หมู่ที่ 7 ตำบลวัง อำเภอกำแพงแสน จังหวัดสุราษฎร์ธานี	เพื่อให้ประชาชนมีน้ำอุปโภค บริโภค	ก่อสร้างท่อถึงประปาหอ ถังสูง หมู่บ้านชนิดแชมเปญขนาด 12 ลบ.ม. จำนวน 1 ลูก	-	-	-	-	580,000	ราษฎรได้รับประโยชน์ 50 ครัวเรือน	- มีน้ำอุปโภคบริโภคที่ถูกต้องสุขลักษณะ	กองช่าง

ที่	โครงการ	วัตถุประสงค์	เป้าหมาย (ผลผลิตของโครงการ)	งบประมาณ					ตัวชี้วัด (KPI)	ผลที่คาดว่าจะได้รับ	หน่วยงาน รับผิดชอบ
				2561	2562	2563	2564	2565			
33)	โครงการขุดลอกคลองบางตากัน - คลองวัด หมู่ที่ 7 ตำบลวัง อำเภอกำแพงแสน	ป้องกันน้ำท่วมขังพื้นที่เกษตร	ขุดลอกคลอง ขนาดกว้าง 3 x 2x 400 เมตร	-	-	-	-	68,000	ราษฎรได้รับประโยชน์ 100ครัวเรือน	- มีน้ำใช้เพื่อการเกษตร	กองช่าง
34)	โครงการก่อสร้างท่อเหลี่ยมคสล. บนถนนสายทุ่งนมแมว (บ้านผู้ช่วยแยกละ) หมู่ที่ 7 ตำบลวัง อำเภอกำแพงแสน จังหวัดสุราษฎร์ธานี	เพื่อป้องกันน้ำท่วมขังในพื้นที่การเกษตรลดระบายน้ำลงคลองสะดวก	สร้างท่อเหลี่ยม ขนาด 2.5 X 6 เมตร จำนวน 1 จุด	-	-	-	350,000	-	ราษฎรได้รับประโยชน์ 100ครัวเรือน	ลดความเสี่ยงจากภัยธรรมชาติของประชาชน	กองช่าง
35)	โครงการก่อสร้างผนังกันน้ำเค็มคลองห้วย (บ้านตาหุย) หมู่ที่ 7 ตำบลวัง อำเภอกำแพงแสน จังหวัดสุราษฎร์ธานี	เพื่อป้องกันน้ำท่วมขังและป้องกันน้ำกัดเซาะตลิ่ง	สร้างผนังกันน้ำเค็มระยะทาง 50 เมตรตามแบบที่ อบต. กำหนด	-	-	-	370,000	-	ราษฎรได้รับประโยชน์ 100ครัวเรือน	ป้องกันน้ำเค็มท่วมพื้นที่การเกษตร	กองช่าง
36)	โครงการซ่อมแซมฝายน้ำล้นคลองห้วย หมู่ที่ 7 ตำบลวัง อำเภอกำแพงแสน จังหวัดสุราษฎร์ธานี	เพื่อกักเก็บน้ำไว้ใช้ในการเกษตร	ซ่อมแซมฝายน้ำล้นบ้านคลองห้วย จำนวน 1 จุด	-	-	-	250,000	-	ราษฎรได้รับประโยชน์ 100ครัวเรือน	ราษฎรในพื้นที่ได้มีน้ำใช้ในการเกษตรกรรม	กองช่าง
37)	โครงการต่อเติมศาลาหมู่บ้านท่าม่วง หมู่ที่ 7 ตำบลวัง อำเภอกำแพงแสน	ประชาชนมีสถานที่ประชุมประชาคมหมู่บ้าน	ก่อสร้างต่อเติมศาลาประชาคมหมู่บ้าน ตามแบบที่ อบต. กำหนด	-	-	250,000	-	-	ราษฎรได้รับประโยชน์ 50ครัวเรือน	ประชาชนมีศาลาหมู่บ้านสำหรับการประชุม	กองช่าง
38)	โครงการก่อสร้างประปา	เพื่อให้ประชาชนมีน้ำ	ก่อสร้างประปาหมู่บ้าน	-	-	-	380,000	-	ราษฎรได้รับ	ราษฎรมีน้ำ	กองช่าง

ที่	โครงการ	วัตถุประสงค์	เป้าหมาย (ผลผลิตของโครงการ)	งบประมาณ					ตัวชี้วัด (KPI)	ผลที่คาดว่าจะได้รับ	หน่วยงาน รับผิดชอบ
				2561	2562	2563	2564	2565			
	หมู่บ้าน บ้านผู้ใหญ่ต้อ หมู่ที่ 8 ตำบลวัง อำเภอนำขัน จังหวัดสุราษฎร์ธานี	อุปโภค บริโภค	ชนิดแซมแปญขนาด 12 ลบ.ม.จำนวน 1 ลูก						ประโยชน์ 400 คริวเรือน	อุปโภค บริโภคที่ ถูกสุขลักษณะ	
39)	โครงการต่อเติมผนังกันน้ำ ห้วยเสม็ดแดง – สายสัมพันธ์ หมู่ที่ 8 ตำบลวัง อำเภอนำขัน จังหวัดสุราษฎร์ธานี	เพื่อป้องกันน้ำท่วมขัง และป้องกันน้ำกัดเซาะตลิ่ง	สร้างผนังกันน้ำ คสล. ขนาดสูง 1.50 เมตร กว้าง 8 เมตร จำนวน 4 จุด ตามแบบที่ อบต. กำหนด	-	-	-	400,000	-	ราษฎรได้รับ ประโยชน์ 100 คริวเรือน	ป้องกันน้ำเค็มท่วม พื้นที่การเกษตร	กองช่าง
40)	โครงการขุดลอกห้วยน้ำเค็ม หมู่ที่ 8 ตำบลวัง อำเภอนำขัน จังหวัดสุราษฎร์ธานี	ป้องกันน้ำท่วมขังพื้นที่ เกษตร	ขุดลอกห้วยน้ำเค็ม ขนาดกว้าง ขนาดกว้าง 5X5 x1,000 เมตร	-	-	-	450,000	-	ราษฎรได้รับ ประโยชน์ 100 คริวเรือน	ราษฎร มีน้ำใช้เพื่อ การเกษตร	กองช่าง
41)	โครงการก่อสร้างฝายน้ำล้นกัน ห้วยน้ำเค็ม หมู่ที่ 8 ตำบลวัง อำเภอนำขัน จังหวัดสุราษฎร์ธานี	เพื่อกั้นน้ำเค็มหนุน และกักเก็บน้ำไว้ใช้ในการเกษตร	ก่อสร้างสร้างฝายน้ำล้น กันคลองวัง จำนวน 1 จุด	-	-	1,450,000	-	-	ราษฎรได้รับ ประโยชน์ 100 คริวเรือน	ราษฎรในพื้นที่ได้มีน้ำ ใช้ในการเกษตรกรรม และป้องกันน้ำท่วม	กองช่าง
42)	โครงการซ่อมแซมฝายน้ำล้น เพื่อการเกษตรห้วยเสม็ดแดง หมู่ที่ 8 ตำบลวัง อำเภอนำขัน จังหวัดสุราษฎร์ธานี	เพื่อราษฎรได้มีน้ำเพื่อ การเกษตรและลด น้ำเค็มรุกกล้าพื้นที่ การเกษตร	ซ่อมแซมฝายน้ำล้นห้วย เสม็ดแดงจำนวน 3 จุด บ้านนายลอย เพื่อก่อสร้าง บ้านนายนริน สวนอาษา บ้านนายอุหมาด นางหิต	-	-	-	-	860,000	ราษฎรได้รับ ประโยชน์ 100 คริวเรือน	ราษฎรในพื้นที่ได้มี น้ำใช้ในการเกษตร กรรมและลด น้ำเค็มรุกกล้าพื้นที่ การเกษตร	กองช่าง
43)	โครงการขุดลอกห้วยจำปี- คลองวัง หมู่ที่ 8 ตำบลวัง	เพื่อความสะดวกใน การสัญจรทางเรือ	ขุดลอกคลอง ขนาดกว้าง ขนาดกว้าง 10 เมตร ลึก	-	-	1,800,000	-	1,800,000	ราษฎรได้รับ ประโยชน์ 100	เรือผ่าน ไป มา สะดวก น้ำไม่ท่วม	กองช่าง

ที่	โครงการ	วัตถุประสงค์	เป้าหมาย (ผลผลิตของโครงการ)	งบประมาณ					ตัวชี้วัด (KPI)	ผลที่คาดว่าจะได้รับ	หน่วยงาน รับผิดชอบ
				2561	2562	2563	2564	2565			
	อำเภอท่าชนะ จังหวัดสุราษฎร์ธานี	ป้องกันน้ำท่วมขังพื้นที่ เกษตร	5 เมตร ระยะทาง 2,000 เมตรตลอดสาย						ครัวเรือน	ขัง	
44)	โครงการก่อสร้างฝายน้ำล้น คลองวัง (บ้านนายทวีป ภิรมย์แก้ว) หมู่ที่ 8 ตำบลวัง อำเภอท่าชนะ	ป้องกันน้ำเค็มท่วม พื้นที่การเกษตร	สร้างฝายน้ำล้นขนาด 14 X 4 จำนวน 1 จุด	-	-	-	-	100,000	ราษฎรได้รับ ประโยชน์ 100 ครัวเรือน	- น้ำเค็มไม่รุกกล้า พื้นที่เกษตร - ทำเกษตรได้ผลดี	กองช่าง
45)	โครงการปรับปรุงผนังกันน้ำ หมู่ที่ 3 (บ้านหาดสมิธรณ์) หมู่ที่ 4 (ปากน้ำท่าม่วง) หมู่ที่ 5 (บ้านนาเกลือ)	เพื่อป้องกันการกัด เซาะของน้ำ	เทเสา ตอกเข็มก่อ กำแพง ระยะทาง 100 เมตร จำนวน 4 แห่ง	-	-	-	150,000	-	ราษฎรได้รับ ประโยชน์ 100 ครัวเรือน	ลดน้ำคลองกัด เซาะพื้นที่ถนน	กองช่าง
46)	โครงการขุดลอกคลองวัง – คลองท่าม่วง คลองปากกิว หมู่ที่ 3 (บ้านหาดสมิธรณ์) หมู่ที่ 4 (ปากน้ำท่าม่วง) หมู่ที่ 5 (บ้านนาเกลือ) หมู่ที่ 8 (บ้านห้วยเสม็ดแดง)	เพื่อความสะอาดใน การสัญจรทางเรือ ป้องกันน้ำท่วมขังพื้นที่ เกษตร	ขุดลอกคลอง ขนาด กว้าง ขนาดกว้าง 5 เมตร ลึก 5 เมตร ตลอดทั้งสองสาย ระยะทาง 2,000 เมตร	-	-	900,000	900,000	900,000	ราษฎรได้รับ ประโยชน์ 100 ครัวเรือน	เรือผ่าน ไป มา สะดวก น้ำไม่ท่วม ขัง	กองช่าง
47)	โครงการขยายเขตไฟฟ้าทาง ร่วมทางแยกภายในตำบล	เพื่อความปลอดภัยใน ชีวิตและทรัพย์สิน	ติดตั้งไฟฟ้าแสงจันทร์ ทางร่วมทางแยก เพิ่มเติมให้ครอบคลุม พื้นที่ตำบล จำนวน 100 จุด	-	-	300,000	300,000	300,000	ราษฎรได้รับ ประโยชน์ 100 ครัวเรือน	ประชาชนมีความ ปลอดภัยในชีวิต และทรัพย์สิน	กองช่าง

ที่	โครงการ	วัตถุประสงค์	เป้าหมาย (ผลผลิตของโครงการ)	งบประมาณ					ตัวชี้วัด (KPI)	ผลที่คาดว่าจะได้รับ	หน่วยงาน รับผิดชอบ
				2561	2562	2563	2564	2565			
48)	โครงการขยายเขตท่อประปา ประจำหมู่บ้าน หมู่ที่ 1 – 8 ตำบลวัง อำเภอนำ ท่าชนะ จังหวัดสุราษฎร์ธานี	เพื่อให้ประชาชนมีน้ำ เพื่ออุปโภค บริโภค อย่างเพียงพอ	ดำเนินการขยายท่อ เมนท่อประปา PVC. ภายในตำบล	-	-	-	900,000	-	ราษฎรได้รับ ประโยชน์ 100 ครัวเรือน	ประชาชนมีน้ำ บริโภคอย่างถูก สุขลักษณะ	กองช่าง
49)	โครงการซ่อมแซมท่อถึง ประปาหมู่บ้าน หมู่ที่ 1 – 8 ตำบลวัง อำเภอนำ ท่าชนะ จังหวัดสุราษฎร์ธานี	เพื่อให้ประชาชนมีน้ำ อุปโภค บริโภค	ซ่อมแซมท่อถึงประปา หมู่บ้านให้ใช้งานได้ เสมอ	-	-	600,000-	600,000	600,000	ราษฎรได้รับ ประโยชน์ 100 ครัวเรือน	ราษฎรได้มีน้ำใช้ ในการเกษตร ตลอดปีในฤดูแล้ง	กองช่าง
50)	โครงการเพิ่มขนาดกำลังหม้อ แปลงไฟฟ้าประปาหมู่บ้านให้ เพียงพอต่อการใช้งาน หมู่ที่ 1 – 8 ตำบลวัง อำเภอนำ ท่าชนะ จังหวัดสุราษฎร์ธานี	- แก้ไขปัญหาไฟฟ้าตก ไฟฟ้าไม่พอใช้ในตำบล	เพิ่มขนาดหม้อแปลง ไฟฟ้าประปาหมู่บ้าน จำนวน 1 หม้อ	-	-	-	1,500,000	-	ราษฎรได้รับ ประโยชน์ 100 ครัวเรือน	ประชาชนมีความ ปลอดภัยในชีวิต และทรัพย์สิน	กองช่าง
51)	โครงการต่อเติมศาลาหมู่บ้าน หมู่ที่ 1 – 8 ตำบลวัง อำเภอนำ ท่าชนะ จังหวัดสุราษฎร์ธานี	ประชาชนมีสถานที่ ประชุมประชาคม หมู่บ้าน	ก่อสร้างต่อเติมศาลา ประชาคมหมู่บ้าน ตาม แบบที่ อบต.กำหนด	-	-	250,000	-	-	ราษฎรได้รับ ประโยชน์ 100 ครัวเรือน	ประชาชนมีศาลา หมู่บ้านสำหรับ การประชุม	กองช่าง
52)	โครงการวางท่อระบายน้ำ คสล. และซ่อมแซมท่อที่ชำรุด ไปมา	สะดวกในการสัญจร	วางท่อระบายน้ำ คสล. และซ่อมแซมท่อที่ชำรุด	-	-	200,000	200,000	200,000	ราษฎรได้รับ ประโยชน์ 1,000	น้ำไม่ท่วมขังใน พื้นที่	กองช่าง

ที่	โครงการ	วัตถุประสงค์	เป้าหมาย (ผลผลิตของโครงการ)	งบประมาณ					ตัวชี้วัด (KPI)	ผลที่คาดว่าจะได้รับ	หน่วยงาน รับผิดชอบ
				2561	2562	2563	2564	2565			
	หมู่ที่ 1- 8 ตำบลวัง อำเภอนำคนะ จังหวัดสุราษฎร์ธานี								ครัวเรือน		
53)	โครงการขุดเจาะบ่อบาดาล หมู่ที่ 1- 8 ตำบลวัง อำเภอนำคนะ จังหวัดสุราษฎร์ธานี	เพื่อราษฎรมีน้ำใช้ สำหรับการเกษตร	ขุดเจาะบ่อบาดาล จำนวน 8 บ่อ ตาม แบบที่ อบต. กำหนด	-	-	1,000,000	1,400,000	1,800,000	ราษฎรได้รับ ประโยชน์ 100 ครัวเรือน	ราษฎรได้มีน้ำ อุดมโภค – บริโภค ตลอดปี	กองช่าง
54)	โครงการติดตั้งระบบจำหน่าย น้ำประปาหมู่บ้าน หมู่ที่ 3 บ้านหาดสมิธร ตำบลวัง อำเภอนำคนะ จังหวัดสุราษฎร์ธานี	เพื่อให้ประชาชนมีน้ำ อุดมโภค บริโภค	ติดตั้งท่อถังเหล็ก ประปาสำเร็จรูป ชนิด แซมเปญขนาด ความจุ ไม่น้อยกว่า 20 ลบ.ม. จำนวน 1 ลูก ความสูง ของท่อถัง 20 เมตร พร้อมถังกรองสนิม เหล็ก จำนวน 1 ชุด เครื่องสูบน้ำชนิดจุ่มใต้ น้ำ ขนาด 2 HP จำนวน 1 เครื่อง ระบบ ควบคุมการทำงานของ เครื่องสูบน้ำทั้งระบบ		-	490,000	-	-	ราษฎรได้รับ ประโยชน์ 80 ครัวเรือน	ประชาชนในเขต อบต.วัง มี น้ำประปาใช้อย่าง เพียงพอ	กองช่าง

ที่	โครงการ	วัตถุประสงค์	เป้าหมาย (ผลผลิตของโครงการ)	งบประมาณ					ตัวชี้วัด (KPI)	ผลที่คาดว่าจะได้รับ	หน่วยงาน รับผิดชอบ
				2561	2562	2563	2564	2565			
			อัตโนมัติและระบบควบคุมด้วยมือ จำนวน 1 แห่ง พร้อมงานเดินท่อเมนประปา PVC. ขนาดเส้นผ่าศูนย์กลาง 3 นิ้ว (ชั้นคุณภาพ 8.5) ยาว 480.00 เมตรและติดตั้งป้ายระชาสัมพันธ์โครงการ								
55)	โครงการขุดลอกคูระบายน้ำคลอง ในตำบลวัง อำเภอนำชะ จังหวัดสุราษฎร์ธานี	- เพื่อเป็นเส้นทางขนถ่ายสินค้าทางการเกษตร - ระบายน้ำท่วมพื้นที่เกษตร	ขุดลอกคูระบายน้ำขนาดกว้าง 2.00 เมตร. ระยะทาง 2,500 เมตร. ลึก 1.50 เมตร. หรือคลอง ขนาดกว้าง 3.00 เมตร. ระยะทาง 2,500 เมตร. ลึก 3.00 เมตร. พร้อมเกลี่ยแต่งดินให้ เรียบร้อย		-	500,000	-	-	ราษฎรได้รับประโยชน์ 100ครัวเรือน	เรือผ่าน ไป มา สะดวก น้ำไม่ท่วมขัง	กองช่าง

ที่	โครงการ	วัตถุประสงค์	เป้าหมาย (ผลผลิตของโครงการ)	งบประมาณ					ตัวชี้วัด (KPI)	ผลที่คาดว่าจะได้รับ	หน่วยงาน รับผิดชอบ
				2561	2562	2563	2564	2565			
56)	โครงการซ่อมแซมฝายน้ำและผนังกันน้ำ คสล.ในพื้นที่ตำบลวัง อำเภอกำแพงแสน จังหวัดสุราษฎร์ธานี	เพื่อเป็นแหล่งกักเก็บน้ำไว้ใช้ในฤดูแล้งและป้องกันน้ำท่วมขัง	ซ่อมแซมฝายน้ำ และผนังกันน้ำ คสล. ป้องกันน้ำเค็ม ยาว ๕0.00 เมตร		-	200,000	200,000	-	ราษฎรได้รับประโยชน์ 250 ครัวเรือน	ราษฎรมีน้ำใช้ตลอดปี และมีรายได้เพิ่มขึ้น	กองช่าง
57)	ขยายเขตระบบท่อส่งน้ำประปาหมู่บ้านในพื้นที่ อบต.วัง อำเภอกำแพงแสน จังหวัดสุราษฎร์ธานี	เพื่อเพิ่มพื้นที่ให้บริการน้ำประปาแก่ครัวเรือนประชาชน	ท่อส่งน้ำประปา ระยะทางรวม 24,000 เมตร (ปีละ 6,000 เมตร)		-	250,000	250,000	250,000	ราษฎรได้รับประโยชน์ 150 ครัวเรือน	ประชาชนในเขต อบต.วัง มีน้ำประปาใช้อย่างเพียงพอ	กองช่าง
58)	ปรับปรุง ซ่อมแซมระบบท่อส่งน้ำประปาหมู่บ้านในเขต อบต.วัง อำเภอกำแพงแสน จังหวัดสุราษฎร์ธานี	เพื่อปรับปรุง ซ่อมแซมระบบท่อส่งน้ำประปาให้ใช้งานได้ดังเดิม	ท่อส่งน้ำประปา ระยะทางรวม 10,000 เมตร (ปีละ 2,500 เมตร)		-	150,000	150,000	150,000	ราษฎรได้รับประโยชน์ 100 ครัวเรือน	ประชาชนในเขต อบต.วัง มีน้ำประปาใช้อย่างเพียงพอ	กองช่าง
59)	โครงการขุดเจาะบ่อบาดาล หมู่ที่ 3 บ้านหาดสมิธร ตำบลวัง อำเภอกำแพงแสน จังหวัดสุราษฎร์ธานี	เพื่อเพิ่มพื้นที่ให้บริการน้ำประปาแก่ครัวเรือนประชาชน	ขุดเจาะบ่อบาดาล ขนาด ๑6 นิ้ว ลึกโดยเฉลี่ยไม่น้อยกว่า 110 เมตร หรือมีปริมาณน้ำไม่น้อยกว่า 5 ลบ.ม./ชม. พร้อมดำเนินการ		-	430,000	-	-	ราษฎรได้รับประโยชน์ 100 ครัวเรือน	ประชาชนในเขต อบต.วัง มีน้ำประปาใช้อย่างเพียงพอ	กองช่าง

ที่	โครงการ	วัตถุประสงค์	เป้าหมาย (ผลผลิตของโครงการ)	งบประมาณ					ตัวชี้วัด (KPI)	ผลที่คาดว่าจะได้รับ	หน่วยงาน รับผิดชอบ
				2561	2562	2563	2564	2565			
			ขออนุญาตขุดเจาะบ่อน้ำบาดาลและตรวจสอบคุณภาพน้ำบ่อ ติดตั้งป้ายประชาสัมพันธ์โครงการ								
60)	โครงการขุดเจาะบ่อน้ำบาดาล หมู่ที่ 5 บ้านนาเกลือ ตำบลวัง อำเภอน้ำขุ่น จังหวัดสุราษฎร์ธานี	เพื่อเพิ่มพื้นที่ให้บริการน้ำประปาแก่ครัวเรือนประชาชน	ขุดเจาะบ่อน้ำบาดาล ขนาด Ø 6 นิ้ว ลึกโดยเฉลี่ยไม่น้อยกว่า 90 เมตร หรือมีปริมาณน้ำไม่น้อยกว่า 5 ลบ.ม./ชม. พร้อมดำเนินการขออนุญาตขุดเจาะบ่อน้ำบาดาลและตรวจสอบคุณภาพน้ำบ่อ ติดตั้งป้ายประชาสัมพันธ์โครงการ		-	390,000	-	-	ราษฎรได้รับประโยชน์ 100 ครัวเรือน	ประชาชนในเขต อบต.วัง มีน้ำประปาใช้อย่างเพียงพอ	กองช่าง
61)	โครงการติดตั้งถังกรองสนิมเหล็กประปาหมู่บ้าน หมู่ที่ 5 บ้านนาเกลือ ตำบลวัง อำเภอน้ำขุ่น	เพื่อเพิ่มพื้นที่ให้บริการน้ำประปาแก่ครัวเรือนประชาชน	ติดตั้งถังกรองสนิมเหล็กพร้อมก่อสร้างฐานคอนกรีตเสริมเหล็ก จำนวน ๑ ชุด โดย		-	85,000	-	-	ราษฎรได้รับประโยชน์ 80 ครัวเรือน	ประชาชนในเขต อบต.วัง มีน้ำประปาใช้อย่าง	กองช่าง

ที่	โครงการ	วัตถุประสงค์	เป้าหมาย (ผลผลิตของโครงการ)	งบประมาณ					ตัวชี้วัด (KPI)	ผลที่คาดว่าจะได้รับ	หน่วยงาน รับผิดชอบ
				2561	2562	2563	2564	2565			
	ท่าชนะ จังหวัดสุราษฎร์ธานี	ประชาชน	ดำเนินการตามแบบรูป และรายการที่องค์การ บริหารส่วนตำบลวัง กำหนด พร้อมติดตั้ง ป้ายเตือนความ ปลอดภัยระหว่าง ดำเนินการติดตั้งถัง กรองสนิมเหล็ก							เพียงพอ	
62)	โครงการซ่อมแซมฝายน้ำและ ผนังกันน้ำ คสล. หมู่ที่ 1 - 8 ตำบลวัง	เพื่อกักเก็บน้ำไว้ใช้ใน การเกษตร	ซ่อมแซมฝายน้ำและ ผนังกันน้ำ	-	-	250,000	250,000	250,000	ราษฎรได้รับ ประโยชน์ 100 ครัวเรือน	ราษฎรในพื้นที่ได้มี น้ำใช้ในการเกษตร กรรม	กองช่าง
63)	โครงการซ่อมแซมไฟฟ้า สาธารณะประโยชน์ภายใน ตำบลวัง	เพื่อความปลอดภัยใน ชีวิตและทรัพย์สิน	ซ่อมแซมและติดตั้ง ไฟฟ้าส่องสว่าง สาธารณะประโยชน์ใน พื้นที่ตำบลวัง จำนวน 100 จุด		-	150,000	100,000	130,000	ราษฎรได้รับ ประโยชน์ 300 ครัวเรือน	ประชาชนมีความ ปลอดภัยในชีวิต และทรัพย์สิน	กองช่าง

ยุทธศาสตร์จังหวัดสุราษฎร์ธานี ที่ 3 การเชื่อมโยงเส้นทางคมนาคมและศูนย์โลจิสติกส์ (Logistics) ภาคใต้ตอนบน

ยุทธศาสตร์การพัฒนาของ อปท. ในเขตจังหวัดที่ 1 การพัฒนาระบบคมนาคมขนส่ง ระบบสาธารณูปโภค สาธารณูปการให้ได้มาตรฐาน มีประสิทธิภาพและเพียงพอต่อ

แบบ ผ.๐๒

ความต้องการของประชาชน เพื่อรองรับการขยายตัวของเมืองในอนาคตและเศรษฐกิจของท้องถิ่น

ยุทธศาสตร์การพัฒนาด้านโครงสร้างพื้นฐาน 1.3 แผนงานเคหะและชุมชน (การจัดระบบผังเมือง)

ที่	โครงการ	วัตถุประสงค์	เป้าหมาย (ผลผลิตของโครงการ)	งบประมาณ					ตัวชี้วัด (KPI)	ผลที่คาดว่าจะได้รับ	หน่วยงาน รับผิดชอบ
				2561	2562	2563	2564	2565			
1)	โครงการฝึกอบรมสัมมนาการวางแผน การจัดทำผังเมืองรวม	ฝึกอบรมสัมมนาวาแผนการจัดทำผังเมืองรวม	ฝึกอบรมผู้ที่เกี่ยวข้อง ผู้นำท้องที่ ท้องถิ่น และประชาชนทั่วไปเกี่ยวกับผังเมือง	-	50,000	50,000	50,000	50,000	ราษฎรได้รับประโยชน์ 1,000ครัวเรือน	ประชาชนทั่วไปมีความเข้าใจในการจัดทำผังเมืองรวม	กองช่าง
2)	โครงการวางแผนและจัดทำผังเมืองรวมชุมชน	วางแผนและจัดทำผังเมืองรวมชุมชน	ผังเมืองรวมชุมชนวัง	-	150,000	150,000	150,000	150,000	ราษฎรได้รับประโยชน์ 1,000ครัวเรือน	ผังเมืองรวมเป็นแนวทางในการพัฒนาท้องถิ่น	กองช่าง
3)	โครงการเงินอุดหนุนเพื่อจัดทำผังเมืองรวมตำบล	เพื่อดำเนินการจัดทำผังเมืองรวม	อุดหนุนให้กับส่วนราชการในการจัดทำผังเมืองรวม	-	100,000	100,000	100,000	100,000	ราษฎรได้รับประโยชน์ 1,000ครัวเรือน	ผังเมืองรวมเป็นแนวทางในการพัฒนาท้องถิ่น	กองช่าง
4)	โครงการจัดทำผังเมืองรวมตำบลวัง อำเภอกำแพงแสน จังหวัดสุราษฎร์ธานี	เพื่อจัดทำผังเมืองรวมได้อย่างคล่องตัว และเป็นไปตามกระบวนการ	ดำเนินการในการจัดทำผังเมืองรวมตำบล	-	300,000	300,000	300,000	300,000	ราษฎรได้รับประโยชน์ 1,000ครัวเรือน	มีผังเมืองรวม ที่ตรงกับความต้องการของประชาชน ซึ่งมีการบูรณาการเข้ากับยุทธศาสตร์การพัฒนาจังหวัดใน	กองช่าง

ที่	โครงการ	วัตถุประสงค์	เป้าหมาย (ผลผลิตของโครงการ)	งบประมาณ					ตัวชี้วัด (KPI)	ผลที่คาดว่าจะได้รับ	หน่วยงาน รับผิดชอบ
				2561	2562	2563	2564	2565			
										รูปแบบ CEO	
5)	โครงการจัดทำค่าพิกัดแนวเขตการปกครองขององค์การบริหารส่วนตำบลวัง	เพื่อจัดทำแนวเขตการปกครองขององค์การบริหารส่วนตำบลวัง	ดำเนินการในการจัดทำค่าพิกัดแนวเขตการปกครองหมู่บ้านในตำบลวัง		-	100,000	100,000	100,000	ราษฎรได้รับประโยชน์ 1,000ครัวเรือน	มีผังเมืองรวม ที่ตรงกับความต้องการของประชาชน ซึ่งมีการบูรณาการเข้ากับยุทธศาสตร์การพัฒนาจังหวัด	กองช่าง
6)	โครงการก่อสร้างป้ายประชาสัมพันธ์ในเขตองค์การบริหารส่วนตำบลวังท่าชนะ อำเภوتاชนะ จังหวัดสุราษฎร์ธานี	เพื่อประชาสัมพันธ์เขตการปกครองขององค์การบริหารส่วนตำบลวัง	ก่อสร้างป้าย คสล. และติดตั้งป้ายเหล็กประชาสัมพันธ์ ในเขตองค์การบริหารส่วนตำบลวัง รวมจำนวน 6 ป้าย แยกเป็น - ก่อสร้างป้าย คสล. ขนาดกว้าง1.00 เมตร ยาว 6.00 เมตร สูง 2.00 เมตร จำนวน 1 ป้าย (รายละเอียดก่อสร้างตามแบบที่องค์การบริหารส่วนตำบลวังกำหนด) - ติดตั้งป้ายเหล็กบอกทาง ขนาดกว้าง 0.75		-	360,000	250,000	200,000	ประชาชน ร้อยละ 80 ของหมู่บ้านได้ประโยชน์จากโครงการ	ประชาชนได้รับความสะดวกในการสัญจร ไปมา	กองช่าง

ที่	โครงการ	วัตถุประสงค์	เป้าหมาย (ผลผลิตของโครงการ)	งบประมาณ					ตัวชี้วัด (KPI)	ผลที่คาดว่าจะได้รับ	หน่วยงาน รับผิดชอบ
				2561	2562	2563	2564	2565			
			เมตร ยาว 2.10 เมตร สูง 2.00 เมตร จำนวน 5 ป้าย (ตามแบบมาตรฐานทาง ของ อปท. เลขที่ ตถ.-3-107)								แบบ ผ.๐๒

ยุทธศาสตร์จังหวัดสุราษฎร์ธานี ที่ 1 การเพิ่มศักยภาพการแข่งขันภาคเกษตรและอุตสาหกรรมเกษตร

ยุทธศาสตร์การพัฒนาของ อปท. ในเขตจังหวัดที่ 2 การส่งเสริมและพัฒนาศักยภาพของคน ครอบครัวและชุมชนให้เข้มแข็ง สามารถพึ่งตนเองได้ ตามแนวเศรษฐกิจพอเพียง

2. ยุทธศาสตร์การพัฒนาด้านเศรษฐกิจ

2.1 แผนงานการเกษตร (ส่งเสริมกระบวนการเรียนรู้ การประยุกต์ใช้ปรัชญาเศรษฐกิจพอเพียง)

ที่	โครงการ	วัตถุประสงค์	เป้าหมาย (ผลผลิตของโครงการ)	งบประมาณ					ตัวชี้วัด (KPI)	ผลที่คาดว่าจะได้รับ	หน่วยงาน รับผิดชอบ
				2561	2562	2563	2564	2565			
1)	โครงการส่งเสริมการเรียนรู้เศรษฐกิจพอเพียงตามแนวพระราชดำริ จังหวัดสุราษฎร์ธานี	เพื่อเพิ่มความรู้ความเข้าใจในเรื่องการใช้ชีวิตและการประกอบอาชีพตามหลักปรัชญาเศรษฐกิจพอเพียง	ฝึกอบรม สัมมนา ทักษะศึกษาดูงาน หรือ สนับสนุนกิจกรรมต่างๆในการใช้ชีวิตตามหลักปรัชญาเศรษฐกิจพอเพียงในระดับครัวเรือน ,ระดับหมู่บ้าน,ระดับตำบล	-	50,000	50,000	50,000	50,000	ราษฎรได้รับประโยชน์ 100 ครัวเรือน	ประชาชนในพื้นที่มีคุณภาพชีวิตความเป็นอยู่ที่ดีขึ้น	สำนักปลัด
2)	โครงการสนับสนุนศูนย์การ	เพื่อเผยแพร่ความรู้	สนับสนุนการ	-	50,000	50,000	50,000	50,000	ราษฎรได้รับ	เกิดความรู้ความ	สำนักปลัด

ที่	โครงการ	วัตถุประสงค์	เป้าหมาย (ผลผลิตของโครงการ)	งบประมาณ					ตัวชี้วัด (KPI)	ผลที่คาดว่าจะได้รับ	หน่วยงาน รับผิดชอบ
				2561	2562	2563	2564	2565			
	เรียนรู้ปรัชญาเศรษฐกิจพอเพียง ตำบลวัง อำเภอกำแพงแสน จังหวัดสุราษฎร์ธานี	และวิถีชีวิตแบบพอเพียงของประชาชนในท้องถิ่น	ดำเนินงาน/กิจกรรมของศูนย์การเรียนรู้ ฯ						ประโยชน์ 100 ครั้ง/เดือน	เข้าใจหลักปรัชญาเศรษฐกิจพอเพียงและการพึ่งตนเอง	
3)	โครงการสนับสนุนศูนย์บริการและถ่ายทอดเทคโนโลยีการเกษตร ตำบลวัง อำเภอกำแพงแสน จังหวัดสุราษฎร์ธานี	เพื่อสนับสนุนกิจกรรมและการดำเนินงานของศูนย์ ฯ ให้ประชาชน	สนับสนุนงบประมาณเพื่อใช้ในการดำเนินงานของศูนย์ ฯ	-	30,000	30,000	30,000	30,000	ราษฎรได้รับประโยชน์ 100 ครั้ง/เดือน	ประชาชนในพื้นที่สามารถนำเทคโนโลยีการเกษตรมาปรับใช้ได้ อย่างมีประสิทธิภาพ	สำนักปลัด
4)	โครงการส่งเสริมและสนับสนุนการใช้พลังงานทดแทน ตำบลวัง อำเภอกำแพงแสน จังหวัดสุราษฎร์ธานี	เพื่อส่งเสริมให้ประชาชนในพื้นที่มีการใช้พลังงานทดแทนที่ได้จากวัตถุดิบในท้องถิ่น	จัดอบรมเพิ่มความรู้หรือสนับสนุนกิจกรรมเกี่ยวกับใช้พลังงานทดแทนที่ได้จากวัตถุดิบในท้องถิ่น	-	30,000	30,000	30,000	30,000	ราษฎรได้รับประโยชน์ 100 ครั้ง/เดือน	ประชาชนมีสภาพความเป็นอยู่ที่ดีขึ้น สามารถนำวัตถุดิบในพื้นที่มาใช้ให้เกิดประโยชน์	สำนักปลัด
5)	โครงการจัดทำแผนพลังงานชุมชน หมู่ที่ 1 – 8 ตำบลวัง อำเภอกำแพงแสน จังหวัดสุราษฎร์ธานี	เพื่อสนับสนุนและส่งเสริมกิจกรรมด้านพลังงานและหมู่บ้านมีแผนพลังงานใช้	จัดทำแผนพลังงานชุมชน ของทุกหมู่บ้าน และส่งเสริมให้ประชาชนมีการใช้พลังงานอย่างคุ้มค่า	-	20,000	20,000	20,000	20,000	ราษฎรได้รับประโยชน์ 100 ครั้ง/เดือน	ประชาชนในพื้นที่สามารถใช้พลังงานได้อย่างคุ้มค่าและลดค่าใช้จ่าย	สำนักปลัด

ที่	โครงการ	วัตถุประสงค์	เป้าหมาย (ผลผลิตของโครงการ)	งบประมาณ					ตัวชี้วัด (KPI)	ผลที่คาดว่าจะได้รับ	หน่วยงาน รับผิดชอบ
				2561	2562	2563	2564	2565			
6)	โครงการสนับสนุนศูนย์บริการ และถ่ายทอดเทคโนโลยี การเกษตรตำบลตำบลวัง อำเภอท่าชนะ จังหวัดสุราษฎร์ธานี	เพื่อสนับสนุนกิจกรรม และการดำเนินงานของ ศูนย์ ฯ	สนับสนุนงบประมาณ เพื่อใช้ในการดำเนินงาน ของศูนย์ ฯ - จัดประชุม 12 ครั้ง - ปรับปรุงข้อมูล การเกษตร 1 ครั้ง - จัดทำแผนพัฒนา การเกษตรประจำตำบล 1 ฉบับ - ให้บริการ เดือนละ 2 ครั้ง - พิจารณาและดำเนิน โครงการต่าง ๆ	-	30,000	30,000	30,000	30,000	ราษฎรได้รับ ประโยชน์ 100 ครัวเรือน	- ประชาชนใน พื้นที่สามารถนำ เทคโนโลยี การเกษตรมาปรับ ใช้ได้อย่างมี ประสิทธิภาพ - เกิดการ พัฒนาการเกษตร ในพื้นที่	สำนักปลัด
7)	โครงการหนึ่งตำบล หนึ่ง ฟาร์ม ตำบลวัง อำเภอท่าชนะ จังหวัดสุราษฎร์ธานี	1. เพื่อเป็นศูนย์การ เรียนรู้การเกษตร ให้ เกษตรกรมาเรียนรู้ และนำไปเพิ่ม ประสิทธิภาพการผลิต ทางการเกษตร 2. เพื่อให้ นักวิชาการ	1. กิจกรรมฟาร์ม ตอบสนองปัญหาและ ความต้องการของ ชุมชนเป็นหลักและ สอดคล้องกับยุทธ ศาสตร์จังหวัด 2. แผนฟาร์มต้องผ่าน	-	50,000	50,000	50,000	50,000	ราษฎรได้รับ ประโยชน์ 100 ครัวเรือน	ประชาชนในพื้นที่ มีคุณภาพชีวิต ความเป็นอยู่ที่ดี ขึ้น	สำนักปลัด

ที่	โครงการ	วัตถุประสงค์	เป้าหมาย (ผลผลิตของโครงการ)	งบประมาณ					ตัวชี้วัด (KPI)	ผลที่คาดว่าจะได้รับ	หน่วยงาน รับผิดชอบ
				2561	2562	2563	2564	2565			
		ส่งเสริมการเกษตร ผู้รับผิดชอบตำบลใช้ ความรู้ความสามารถ ในการบริหารจัดการ ฟาร์มอย่างมี ประสิทธิภาพ	การถักนกรองและ เห็นชอบจากคณะ กรรมการทำงาน โครงการหนึ่งตำบลหนึ่ง ฟาร์มระดับอำเภอและ จังหวัด 3. ฟาร์มเป็นศูนย์การ เรียนรู้ในการถ่ายทอด เทคโนโลยีการเกษตร และการบริหารจัดการ ฟาร์มให้กับเกษตรกร และพัฒนาฟาร์มให้เป็น ศูนย์การเรียนรู้ เศรษฐกิจพอเพียงของ ชุมชน								
8)	โครงการส่งเสริมเครื่องสกัด สารกำจัดศัตรูพืชโดยใช้ พลังงานแสงอาทิตย์	เพื่อสนับสนุนและ ส่งเสริม การใช้พลังงาน	จัดซื้อ/จัดหาเครื่องสกัด สารกำจัดศัตรูพืชโดยใช้ พลังงานแสงอาทิตย์	-	-	450,000	450,000	450,000	ราษฎรได้รับ ประโยชน์ 100 ครัวเรือน	ประชาชนในพื้นที่ สามารถใช้ พลังงานได้อย่าง	สำนักปลัด

ที่	โครงการ	วัตถุประสงค์	เป้าหมาย (ผลผลิตของโครงการ)	งบประมาณ					ตัวชี้วัด (KPI)	ผลที่คาดว่าจะได้รับ	หน่วยงาน รับผิดชอบ
				2561	2562	2563	2564	2565			
		ทดแทนลดค่าใช้จ่าย ของประชาชน	ให้แก่หมู่บ้านจำนวน 1 ชุด/หมู่บ้าน							คุ่มค่าและลด ค่าใช้จ่าย	
9)	โครงการอนุรักษ์พันธุกรรมพืช อันเนื่องมาจากพระราชดำริ สมเด็จพระเทพรัตนราชสุดา สยามบรมราชกุมารี	เพื่อเพิ่มความรู้ความ เข้าใจในเรื่อง พันธุกรรมพืช พันธุ์ไม้ ท้องถิ่น	ฝึกอบรม สัมมนา ทักษะ ศึกษาดูงาน หรือ สนับสนุนกิจกรรมต่าง ๆ - ค่าวิทยากร - วัสดุ อุปกรณ์ - อาหาร เครื่องดื่ม - ป้ายประชาสัมพันธ์	-	50,000	50,000	50,000	50,000	ราษฎรได้รับ ประโยชน์ 100 ครัวเรือน	เกิดความรู้ความ เข้าใจ หวงแหวน ท้องถิ่น	สำนักปลัด
10)	โครงการส่งเสริมครอบครัว เศรษฐกิจพอเพียงตัวอย่าง ตาม แนวพระราชดำริ ตำบลวัง	- เพื่อสร้างความ เข้มแข็งให้กับชุมชน - ส่งเสริมการพึ่งตนเอง	- สิ่งเสริมสนับสนุนการ ปลูกผัก เลี้ยงปลา สนับสนุนแม่พันธุ์ เมล็ด พันธุ์	-	30,000	20,000	20,000	20,000	ราษฎรได้รับ ประโยชน์ 100 ครัวเรือน	ราษฎรในชุมชน สามารถสร้างงาน และรายได้ชุมชน	สำนักปลัด
11)	โครงการสนับสนุนศูนย์การ เรียนรู้ปรัชญาเศรษฐกิจ พอเพียง ตำบลวัง อำเภอลำ ท่าชนะ จังหวัดสุราษฎร์ธานี	เพื่อเผยแพร่ความรู้ และวิถีชีวิตแบบ พอเพียงของท้องถิ่น	สนับสนุนการ ดำเนินงาน/กิจกรรม ของศูนย์การเรียนรู้ ๆ	-	30,000	50,000	50,000	50,000	ราษฎรได้รับ ประโยชน์ 100 ครัวเรือน	เกิดความรู้ความ เข้าใจหลักปรัชญา เศรษฐกิจพอเพียง และการพึ่งตนเอง	สำนักปลัด
12)	อุดหนุนการประชุมประจำเดือน คณะกรรมการบริหาร ศูนย์บริการและถ่ายทอด เทคโนโลยี การเกษตรประจำ ตำบล (สนง.เกษตรอำเภอ)	จัดประชุมเดือนละ ครั้ง	สนับสนุนงบประมาณ เป็นค่าเบี้ยประชุม อาหารว่างและ เครื่องดื่ม	-	20,000	20,000	20,000	20,000	ราษฎรได้รับ ประโยชน์ 100 ครัวเรือน	เกิดการพัฒนาการ เกษตรในพื้นที่โดยการมี ส่วนร่วมของตัวแทน เกษตรกรผ่านกลไกของ ศูนย์บริการประจำ ตำบล	สำนักปลัด

ที่	โครงการ	วัตถุประสงค์	เป้าหมาย (ผลผลิตของโครงการ)	งบประมาณ					ตัวชี้วัด (KPI)	ผลที่คาดว่าจะได้รับ	หน่วยงาน รับผิดชอบ
				2561	2562	2563	2564	2565			
13)	โครงการพัฒนาการเพิ่มประสิทธิภาพการผลิตพืชเศรษฐกิจเกษตรในตำบลวัง	จัดฝึกอบรมให้ความรู้เกษตรกรในการผลิตปาล์มน้ำมัน ยางพารา	จัดฝึกอบรมเกษตรกรจำนวน 2 ครั้ง ๆ ละ 30 ราย - คำวิทยากร - วัสดุ อุปกรณ์ - อาหาร เครื่องดื่ม - ป้ายประชาสัมพันธ์	-	20,000	15,000	10,000	10,000	ราษฎรได้รับประโยชน์ 60ครัวเรือน	- เกษตรกรได้รับความรู้ - ลดต้นทุนและเพิ่มผลผลิตพืชเศรษฐกิจ (ปาล์ม น้ำมัน) - การรวมกลุ่มและเครือข่ายเกษตรกรรองรับการพัฒนาเพิ่มเติม	สำนักปลัด
14)	อุดหนุนฝึกอบรมเกษตรกรหลักสูตรการเพิ่มประสิทธิภาพการผลิตพืชเศรษฐกิจ (ปาล์ม น้ำมัน ไม้ผล ยางพารา) (สนง.เกษตรอำเภอ)	จัดฝึกอบรมให้ความรู้เกษตรกรในการผลิตพืชเศรษฐกิจ	จัดฝึกอบรมเกษตรกรจำนวน 1 ครั้ง 40 ราย	-	10,000	10,000	10,000	10,000	ราษฎรได้รับประโยชน์ 100ครัวเรือน	เกษตรกรได้รับความรู้นำไปใช้ให้เกิดประโยชน์ในพื้นที่	สำนักปลัด
15)	อุดหนุนโครงการพัฒนาจุดเรียนรู้ด้านเศรษฐกิจพอเพียง (สนง.เกษตรอำเภอ)	จัดฝึกอบรมให้ความรู้ด้านเศรษฐกิจพอเพียงและสนับสนุนการพัฒนาจุดเรียนรู้ในพื้นที่	- จัดฝึกอบรมสมาชิก 20 ราย - สนับสนุนงบประมาณในการพัฒนากิจกรรมของจุดเรียนรู้ จำนวน 1 จุด	-	20,000	20,000	20,000	20,000	ราษฎรได้รับประโยชน์ 100ครัวเรือน	มีจุดเรียนรู้ในพื้นที่ตำบลสมาชิกได้รับความรู้ความสามารถพัฒนากิจกรรมอาชีพตามหลักปรัชญาเศรษฐกิจพอเพียง	สำนักปลัด
16)	อุดหนุนโครงการเงินทุน	กลุ่มองค์กรเกษตรกร	สนับสนุนเงินทุน	-	-	50,000	50,000	50,000	ราษฎรได้รับ	กระตุ้นเศรษฐกิจ	สำนักปลัด

ที่	โครงการ	วัตถุประสงค์	เป้าหมาย (ผลผลิตของโครงการ)	งบประมาณ					ตัวชี้วัด (KPI)	ผลที่คาดว่าจะได้รับ	หน่วยงาน รับผิดชอบ
				2561	2562	2563	2564	2565			
	พัฒนากลุ่มองค์กรเกษตรกร (เงินกู้ยืมปลอดดอกเบี้ย) (สนง.เกษตรอำเภอ)	มีเงินทุนในการดำเนิน กิจการของกลุ่มเพื่อ พัฒนาเศรษฐกิจชุมชน	หมุนเวียนแก่กลุ่ม องค์กรเกษตรกรที่มีการ ดำเนินกิจกรรมอย่าง ต่อเนื่อง						ประโยชน์ 100 ครัวเรือน	ชุมชน สร้าง ผลิตภัณฑ์ชุมชน	
17)	อุดหนุนโครงการพัฒนาจุด เรียนรู้การเกษตรพอเพียง/ การเกษตรยั่งยืน (สนง.เกษตรอำเภอ)	สร้างจุดเรียนรู้ด้าน การเกษตรในระดับ หมู่บ้าน	มีจุดเรียนรู้ด้าน การเกษตรในหมู่บ้าน	-	10,000	10,000	10,000	10,000	ราษฎรได้รับ ประโยชน์ 100 ครัวเรือน	เกิดการเรียนรู้กับ แหล่งเรียนรู้ใน หมู่บ้าน	สำนักปลัด
18)	อุดหนุนโครงการขยายผล เศรษฐกิจพอเพียง (สำนักงาน พัฒนาชุมชนอำเภอ)	เพื่อส่งเสริมให้คนใน ชุมชนน้อมนำเอา ปรัชญาเศรษฐกิจ พอเพียงมาใช้ในการ ดำเนินชีวิต	ส่งเสริมการผลิตด้าน การเกษตรในหมู่บ้าน	-	-	25,000	25,000		ราษฎรได้รับ ประโยชน์ 100 ครัวเรือน	ครัวเรือนมีการนำ ปรัชญาเศรษฐกิจ พอเพียงมาใช้ สามารถดำรงชีวิต อย่างมีความสุข	สำนักปลัด
19)	อุดหนุนโครงการส่งเสริมศูนย์ เรียนรู้ด้านการเกษตรและ เศรษฐกิจพอเพียง (สนง.เกษตรอำเภอ)	สนับสนุนปัจจัยการ ผลิต เช่นพันธุ์พืช สัตว์ ปุ๋ย วัสดุอุปกรณ์ ฯลฯ สำหรับพัฒนาศูนย์ เรียนรู้ในชุมชนให้ สามารถเป็นแหล่ง เรียนรู้แก่เกษตรกร และผู้สนใจ	จัดหาปัจจัยการผลิตให้ ศูนย์เรียนรู้ที่มีกิจกรรม อย่างต่อเนื่อง	-	-	20,000	20,000	20,000	จำนวนศูนย์เรียนรู้ ที่ได้รับการ ส่งเสริม	ศูนย์เรียนรู้ใน ชุมชนสามารถเป็น แหล่งเรียนรู้ให้แก่ เกษตรกรที่สนใจ	สำนักปลัด

ที่	โครงการ	วัตถุประสงค์	เป้าหมาย (ผลผลิตของโครงการ)	งบประมาณ					ตัวชี้วัด (KPI)	ผลที่คาดว่าจะได้รับ	หน่วยงาน รับผิดชอบ
				2561	2562	2563	2564	2565			
20)	โครงการอบรมหลักปรัชญา ของเศรษฐกิจพอเพียงตาม แนวพระราชดำริ	เพื่อให้ผู้เข้าอบรม เข้าใจแนวทางและเกิด แนวความคิดการนำหลัก ปรัชญาของ เศรษฐกิจพอเพียงไป ประยุกต์ใช้ให้เกิดผล เป็นรูปธรรม	ประชาชนในเขต อบต. วัง จำนวน 60 คน		-	50,000	50,000	50,000	จำนวนประชาชน ที่เข้าร่วมโครงการ	ผู้เข้าร่วมโครงการมี ความเข้าใจในหลัก ปรัชญาของเศรษฐกิจ พอเพียงและสามารถ นำไปใช้ให้เกิด ประโยชน์ต่อครัว เรือนและชุมชน	สำนักปลัด
21)	โครงการส่งเสริมอาชีพ ต่างๆ ในตำบลวัง	เพื่อสร้างโอกาสและ ทางเลือกในการ ประกอบอาชีพให้แก่ ประชาชนในเขต อบต.วัง	ฝึกอบรมส่งเสริมอาชีพ แก่ ประชาชน เด็ก นักเรียน เยาวชน กลุ่ม สตรี และกลุ่ม องค์กร ประชาชนในเขต อบต. วัง จำนวน 60 คน		-	30,000	30,000	30,000	จำนวน ประชาชนที่ เข้าร่วมโครงการ	ประชาชนมี คุณภาพชีวิตที่ดีขึ้น	สำนักปลัด
22)	โครงการส่งเสริมและ พัฒนาระดับตลาดในตำบล วัง	เพื่อสร้างโอกาสและ ทางเลือกในการ ประกอบอาชีพให้แก่ ประชาชนในเขต อบต.วัง	- ฝึกอบรมส่งเสริม อาชีพประชาชนในเขต อบต.วัง จำนวน 60 คน - จัดทำป้าย ประชาสัมพันธ์		-	30,000	30,000	30,000	จำนวน ประชาชนที่ เข้าร่วมโครงการ	ประชาชนมี คุณภาพชีวิตที่ดีขึ้น	สำนักปลัด
23)	อบรมอาชีพเสริมแก่ผู้ สูงอายุ ผู้พิการ สตรี	เพื่อสร้างทักษะในการ ประกอบอาชีพและ เพิ่มรายได้แก่ผู้สูงอายุ	ฝึกอบรมส่งเสริมอาชีพ ผู้สูงอายุ ผู้พิการ สตรี และ		-	30,000	30,000	30,000	จำนวนผู้สูงอายุ ผู้ พิการสตรีและ เยาวชนที่เข้าร่วม	ผู้สูงอายุ ผู้พิการ สตรีและเยาวชนมี คุณภาพชีวิตที่ดี	สำนักปลัด

ที่	โครงการ	วัตถุประสงค์	เป้าหมาย (ผลผลิตของโครงการ)	งบประมาณ					ตัวชี้วัด (KPI)	ผลที่คาดว่าจะได้รับ	หน่วยงาน รับผิดชอบ
				2561	2562	2563	2564	2565			
	และเยาวชน	ผู้พิการ สตรีและ เยาวชน	เยาวชนในเขต อบต.วัง จำนวน 80 คน						โครงการ	ขึ้น	
24)	โครงการการเศรษฐกิจชุมชน กลุ่มเลี้ยงวัว หมู่ที่ 6 ตำบลวัง อำเภอท่าชนะ จังหวัดสุราษฎร์ธานี	เพื่อสร้างโอกาสและ ทางเลือกในการ ประกอบอาชีพให้แก่ ประชาชนในเขต อบต.วัง	- ส่งเสริมอาชีพกลุ่ม เลี้ยงวัว จำนวน 30 คน		-	100,000	-	-	จำนวน ประชาชนที่ เข้าร่วมโครงการ	ประชาชนมี คุณภาพชีวิตที่ดีขึ้น	สำนักปลัด

รายละเอียดโครงการพัฒนา

แบบ ผ.๐๒

ยุทธศาสตร์จังหวัดสุราษฎร์ธานี ที่ 1 การเพิ่มศักยภาพการแข่งขันภาคเกษตรและอุตสาหกรรมเกษตร

ยุทธศาสตร์การพัฒนาของ อบท. ในเขตจังหวัดที่ 2 การส่งเสริมและพัฒนาศักยภาพของคน ครอบครัวและชุมชนให้เข้มแข็ง สามารถพึ่งตนเองได้ ตามแนวเศรษฐกิจพอเพียง

2. ยุทธศาสตร์การพัฒนาด้านเศรษฐกิจ

2.2 แผนงานการเกษตร (ส่งเสริมการลงทุนในอุตสาหกรรมแปรรูปผลผลิตทางการเกษตร)

ที่	โครงการ	วัตถุประสงค์	เป้าหมาย (ผลผลิตของโครงการ)	งบประมาณ					ตัวชี้วัด (KPI)	ผลที่คาดว่าจะได้รับ	หน่วยงาน รับผิดชอบ
				2561	2562	2563	2564	2565			
1)	โครงการตลาดรองรับสินค้ากุ้ง, ไข่และสินค้า ทางเกษตร อื่น ๆ	เพื่อให้สินค้าทางการ เกษตรมี แหล่ง จำหน่ายเพิ่มมากขึ้น	รับซื้อ, พุงราคาและหา ตลาดรองรับสินค้ากุ้ง, ไข่และสินค้า ทาง	-	-	1,000,000	8,000,000	8,000,000	ราษฎรได้รับ ประโยชน์ 100 ครัวเรือน	เกษตรกรสามารถ ระบายผลจำหน่าย สินค้าได้เพิ่มมาก	สำนักปลัด

ที่	โครงการ	วัตถุประสงค์	เป้าหมาย (ผลผลิตของโครงการ)	งบประมาณ					ตัวชี้วัด (KPI)	ผลที่คาดว่าจะได้รับ	หน่วยงาน รับผิดชอบ
				2561	2562	2563	2564	2565			
			การเกษตรอื่น ๆ							ขึ้นและได้ราคาที่ดี	
2)	โครงการแปรรูปอาหารทะเล สัตว์น้ำ	- สร้างงาน สร้าง รายได้ในชุมชน	ก่อสร้างโรงเรือน สำหรับแปรรูปอาหาร ทะเลและสัตว์น้ำ จำนวน 1 หลัง	-	-	-	300,000	200,000	ราษฎรได้รับ ประโยชน์ 100 ครัวเรือน	คนในชุมชนมีงาน ทำเพิ่มมูลค่าของ สินค้าเกษตร	สำนักปลัด
3)	โครงการส่งเสริมและ สนับสนุนกลุ่มอาชีพ หมู่ที่ 1 - 8 ตำบลวัง อำเภอนาทน จังหวัดสุราษฎร์ธานี	เพื่อเพิ่มทักษะความรู้ ความสามารถในการ ประกอบอาชีพ	จัดฝึกอบรม เพิ่มความรู้ ทักษะ หรือสนับสนุน กิจกรรมของกลุ่มอาชีพ ในเขตพื้นที่ เช่น - กลุ่มเลี้ยงไก่พื้นเมือง - กลุ่มแม่บ้านผลิตขนม - กลุ่มปลูกผัก ฯลฯ	-	100,000	100,000	100,000	100,000	ราษฎรได้รับ ประโยชน์ 100 ครัวเรือน	สามารถเพิ่มทักษะ และความรู้ ความสามารถใน การประกอบ อาชีพของ ประชาชน	สำนักปลัด
4)	โครงการส่งเสริมการเลี้ยงปลา ในบ่อซีเมนต์/บ่อดิน/บ่อ พลาสติก ใน ตำบลวัง อำเภอนาทน ทำชนะ จังหวัดสุราษฎร์ธานี	เพื่อส่งเสริมให้ ประชาชนในพื้นที่ใช้ เวลาว่างและเพิ่ม รายได้ลดรายจ่าย	จัดฝึกอบรมให้ความรู้ แก่ประชาชนในการ เลี้ยงปลาในบ่อซีเมนต์/ บ่อดิน/พลาสติก พร้อม สนับสนุนอุปกรณ์ และ พันธุ์ปลา	-	-	50,000	50,000	-	ราษฎรได้รับ ประโยชน์ 100 ครัวเรือน	ประชาชนในพื้นที่ มีรายได้เพิ่มขึ้น และมีคุณภาพชีวิต ความเป็นอยู่ที่ดี	สำนักปลัด

ที่	โครงการ	วัตถุประสงค์	เป้าหมาย (ผลผลิตของโครงการ)	งบประมาณ					ตัวชี้วัด (KPI)	ผลที่คาดว่าจะได้รับ	หน่วยงาน รับผิดชอบ
				2561	2562	2563	2564	2565			
5)	ส่งเสริมกลุ่มผลิตเครื่องแกง ม.1 , ม.2 ตำบลวัง อำเภอท่าชนะ จังหวัดสุราษฎร์ธานี	เพื่อส่งเสริมกลุ่มผลิต เครื่องแกง	ส่งเสริมและสนับสนุน กลุ่มผลิตเครื่องแกง 2 กลุ่ม	-	-	50,000	30,000	30,000	ราษฎรได้รับ ประโยชน์ 100 ครัวเรือน	ประชาชนได้มี อาชีพเสริม	สำนักปลัด
6)	ส่งเสริมการผลิตน้ำยา เอนกประสงค์ ม.3 ตำบลวัง อำเภอท่าชนะ จังหวัดสุราษฎร์ธานี	เพื่อส่งเสริมการผลิต น้ำยาเอนกประสงค์	ส่งเสริมและสนับสนุน การผลิตน้ำยา เอนกประสงค์ 1 กลุ่ม	-	-	20,000	20,000	20,000	ราษฎรได้รับ ประโยชน์ 100 ครัวเรือน	ครัวเรือนได้ลด รายจ่ายของ ครัวเรือน	สำนักปลัด
7)	จัดตั้งกลุ่มอาชีพเลี้ยงโค หมู่ที่ 1 บ้านเกาะชะมวง ตำบลวัง อำเภอ ท่าชนะ จังหวัดสุราษฎร์ธานี	เพื่อสร้างความ เข้มแข็งให้กับชุมชน	อุดหนุนกลุ่มอาชีพเลี้ยง โค	-	-	80,000	80,000	80,000	ราษฎรได้รับ ประโยชน์ 100 ครัวเรือน	สามารถสร้างงาน และรายได้กับ ชุมชน	สำนักปลัด
8)	โครงการจัดตั้งกลุ่มจัดทำพวง หรีด ดอกไม้จันทร์ หมู่ที่ 1 บ้านเกาะชะมวง ตำบลวัง อำเภอท่าชนะ จังหวัดสุราษฎร์ธานี	เพื่อให้ประชาชนได้มี อาชีพเสริม	จัดตั้งกลุ่มจัดทำพวง หรีด ดอกไม้จันทร์ จำนวน 1 กลุ่ม		100,000	50,000	50,000	50,000	ราษฎรได้รับ ประโยชน์ 100 ครัวเรือน	ประชาชนได้มี รายได้เพิ่มขึ้น	สำนักปลัด
9)	โครงการส่งเสริมอาชีพกลุ่ม เลี้ยงหมูหลุม หมู่ที่ 2 บ้านดินก้อง ตำบลวัง	เพื่อสร้างความ เข้มแข็งในชุมชนและ สร้างรายได้ให้ชุมชน	ส่งเสริมกลุ่มเลี้ยงหมู หลุม จำนวน 1 กลุ่ม 10 ครัวเรือน	-	-	50,000	50,000	50,000	ราษฎรได้รับ ประโยชน์ 100 ครัวเรือน	ราษฎรสามารถ สร้างงาน สร้าง รายได้ในชุมชน	สำนักปลัด

ที่	โครงการ	วัตถุประสงค์	เป้าหมาย (ผลผลิตของโครงการ)	งบประมาณ					ตัวชี้วัด (KPI)	ผลที่คาดว่าจะได้รับ	หน่วยงาน รับผิดชอบ
				2561	2562	2563	2564	2565			
10)	โครงการส่งเสริมการเลี้ยงไก่ พันธุ์พื้นเมือง หมู่ที่ 3 (บ้านหาดสมบูน) หมู่ที่ 4 (บ้านปากน้ำท่าม่วง)	เพื่อสร้างความ เข้มแข็งในชุมชนและ สร้างรายได้ให้ชุมชน	ส่งเสริมกลุ่มเลี้ยงไก่ พันธุ์พื้นเมือง จำนวน 2 กลุ่ม	-	-	50,000	50,000	50,000	ราษฎรได้รับ ประโยชน์ 100 ครัวเรือน	ราษฎรสามารถ สร้างงาน สร้าง รายได้ในชุมชน	สำนักปลัด
11)	โครงการส่งเสริมอาชีพกลุ่ม ประติษฐ์ของที่ระลึกจากวัสดุ ธรรมชาติ (หอยหนาม) หมู่ที่ 3 (บ้านหาดสมบูน) หมู่ที่ 4 (บ้านปากน้ำท่าม่วง)	เพื่อสร้างความ เข้มแข็งในชุมชนและ สร้างรายได้ให้ชุมชน	ส่งเสริมกลุ่มประติษฐ์ ของที่ระลึก จำนวน 1 กลุ่ม	-	50,000	50,000	50,000	50,000	ราษฎรได้รับ ประโยชน์ 100 ครัวเรือน	ราษฎรสามารถ สร้างงาน สร้าง รายได้ในชุมชน	สำนักปลัด
12)	โครงการส่งเสริมพัฒนาอาชีพ เลี้ยงปลาในกระชัง หมู่ที่ 3 (บ้านหาดสมบูน) หมู่ที่ 4 (บ้านปากน้ำท่าม่วง) หมู่ที่ 7 (บ้านท่าม่วง)	เพื่อเสริมรายได้ให้กับ ประชาชน	- จัดตั้งกลุ่มอาชีพ เลี้ยงปลา - จัดซื้อพันธุ์ปลา สนับสนุนให้กับกลุ่ม	-	-	70,000	70,000	70,000	ราษฎรได้รับ ประโยชน์ 100 ครัวเรือน	- ประชาชนได้มี รายได้เพิ่มขึ้น	สำนักปลัด
13)	จัดตั้งกลุ่มอาชีพเลี้ยงโคขุน หมู่ที่ 6 (บ้านนาคลอง)	เพื่อสร้างความ เข้มแข็งให้กับชุมชน	อุดหนุนกลุ่มอาชีพเลี้ยง โคขุน	-	-	80,000	80,000	80,000	ราษฎรได้รับ ประโยชน์ 100 ครัวเรือน	สามารถสร้างงาน และรายได้กับ ชุมชน	สำนักปลัด
14)	โครงการจัดตั้งกลุ่มจัดทำพวง หรีด ดอกไม้จันทร์ หมู่ที่ 6 (บ้านนาคลอง)	เพื่อให้ประชาชนได้มี อาชีพเสริม	จัดตั้งกลุ่มจัดทำพวง หรีด ดอกไม้จันทร์ จำนวน 1 กลุ่ม	-	30,000	30,000	30,000	30,000	ราษฎรได้รับ ประโยชน์ 100 ครัวเรือน	ประชาชนได้มี รายได้เพิ่มขึ้น	สำนักปลัด

ที่	โครงการ	วัตถุประสงค์	เป้าหมาย (ผลผลิตของโครงการ)	งบประมาณ					ตัวชี้วัด (KPI)	ผลที่คาดว่าจะได้รับ	หน่วยงาน รับผิดชอบ	
				2561	2562	2563	2564	2565				
15)	จัดตั้งกลุ่มอาชีพกลุ่มเพาะเห็ดฟาง หมู่ที่ 6 (บ้านนาคลอง)	เพื่อสร้างความเข้มแข็งให้กับชุมชน	อุดหนุนกลุ่มอาชีพกลุ่มเพาะเห็ดฟาง	-	20,000	20,000	20,000	20,000	20,000	ราษฎรได้รับประโยชน์ 100 ครั้วเรือน	สามารถสร้างงานและรายได้กับชุมชน	สำนักปลัด
16)	โครงการส่งเสริมการจัดตั้งกลุ่มเลี้ยงปลาทาบิทิมในบ่อดิน จำนวน 20 บ่อ	- เพื่อเสริมรายได้ให้กับประชาชน	จัดซื้อลูกปลาทาบิทิม จำนวน 50,000 ตัว	-	-	50,000	50,000	50,000	50,000	ราษฎรได้รับประโยชน์ 100 ครั้วเรือน	- ทำให้ราษฎรมีปลาไว้บริโภคเพื่อลดค่าใช้จ่ายและอยู่แบบพอเพียง	สำนักปลัด
17)	โครงการจัดตั้งกลุ่มเลี้ยงสุกรม.1-8 ตำบลวัง อำเภอนาขัน จังหวัดสุราษฎร์ธานี	เพื่อให้ประชาชนได้มีอาชีพเสริม	จัดตั้งกลุ่มเลี้ยงหมู จำนวน 8 กลุ่ม	-	-	100,000	100,000	100,000	100,000	ราษฎรได้รับประโยชน์ 100 ครั้วเรือน	ประชาชนได้มีรายได้เพิ่มขึ้น	สำนักปลัด
18)	โครงการสร้างโรงผลิตปุ๋ยหมักชีวภาพและปุ๋ยน้ำชีวภาพปุ๋ยเคมี ตำบลวัง อำเภอนาขัน จังหวัดสุราษฎร์ธานี	เพื่อสร้างความเข้มแข็งในชุมชน และสร้างรายได้ให้ชุมชน	- สร้างโรงเรือนผลิตปุ๋ยหมักประจำหมู่บ้าน ๑ ละ 1 หลัง	-	-	-	-	500,000	500,000	ราษฎรได้รับประโยชน์ 100 ครั้วเรือน	ราษฎรในชุมชนสามารถสร้างงานและรายได้ประกอบกับชุมชนมีความเข้มแข็ง	สำนักปลัด
19)	โครงการส่งเสริมกองทุนปุ๋ย ตำบลวัง อำเภอนาขัน จังหวัดสุราษฎร์ธานี	เพื่อสร้างความเข้มแข็งให้กับชุมชน	ส่งเสริมจัดตั้งกองทุนปุ๋ย กองทุนหมุนเวียน ยืมซื้อ ปุ๋ยภายในหมู่บ้าน	-	-	20,000	20,000	-	-	ราษฎรได้รับประโยชน์ 100 ครั้วเรือน	ราษฎรสามารถสร้างงานและรายได้ชุมชนมีความเข้มแข็ง	สำนักปลัด
20)	โครงการเศรษฐกิจพอเพียง	เพื่อเป็นครัวเรือน	- จัดซื้อเมล็ดพันธุ์ผัก	-	30,000	30,000	30,000	30,000	30,000	ราษฎรได้รับ	ชุมชนมีความ	สำนักปลัด

ที่	โครงการ	วัตถุประสงค์	เป้าหมาย (ผลผลิตของโครงการ)	งบประมาณ					ตัวชี้วัด (KPI)	ผลที่คาดว่าจะได้รับ	หน่วยงาน รับผิดชอบ
				2561	2562	2563	2564	2565			
	พึ่งตนเอง ม.1 -8 ตำบลวัง อำเภอท่าชนะ จังหวัดสุราษฎร์ธานี	ต้นแบบเศรษฐกิจ พอเพียงพึ่งตนเอง ชุมชนมีความเข้มแข็ง สามารถพึ่งตนเอง	ป่วยในการเพาะปลูก สำหรับครัวเรือน เป้าหมาย 8 หมู่บ้าน ๑ ละ 10 ครัวเรือน						ประโยชน์ 100 ครัวเรือน	เข้มแข็งสามารถ พึ่งตนเองได้อย่างมี เกียรติ	แบบ ผ.๐๒

รายละเอียดโครงการพัฒนา

ยุทธศาสตร์จังหวัดสุราษฎร์ธานี ที่ 1 การเพิ่มศักยภาพการแข่งขันภาคเกษตรและอุตสาหกรรมเกษตร

ยุทธศาสตร์การพัฒนาของ อปท. ในเขตจังหวัดที่ 2 การส่งเสริมและพัฒนาศักยภาพของคน ครอบครัวและชุมชนให้เข้มแข็ง สามารถพึ่งตนเองได้ ตามแนวเศรษฐกิจพอเพียง

2. ยุทธศาสตร์การพัฒนาด้านเศรษฐกิจ

2.3 แผนงานการพาณิชย์

ที่	โครงการ	วัตถุประสงค์	เป้าหมาย (ผลผลิตของโครงการ)	งบประมาณ					ตัวชี้วัด (KPI)	ผลที่คาดว่าจะได้รับ	หน่วยงาน รับผิดชอบ
				2561	2562	2563	2564	2565			
1)	โครงการส่งเสริมและ สนับสนุนการประกอบอาชีพ เสริมของ ม.1 -8 ตำบลวัง อำเภอท่าชนะ จังหวัดสุราษฎร์ธานี	เพื่อส่งเสริมให้ ประชาชนในพื้นที่ใช้ เวลาว่างและเพิ่ม รายได้	จัดฝึกอบรม สัมมนา ทัศนศึกษาดูงาน หรือ สนับสนุนกิจกรรมของ กลุ่มอาชีพเสริมใน ตำบล	-	50,000	50,000	50,000	50,000	ราษฎรได้รับ ประโยชน์ 100 ครัวเรือน	ประชาชนในพื้นที่ มีรายได้เพิ่มขึ้น และมีคุณภาพชีวิต ความเป็นอยู่ที่ดี ขึ้น	สำนักปลัด
2)	โครงการต่อเติมอาคาร ผลิตภัณฑ์หมู่บ้าน ม.1 - 8 ตำบลวัง อำเภอท่าชนะ จังหวัดสุราษฎร์ธานี	เพื่อส่งเสริมและ สนับสนุนกิจกรรมของ กลุ่มให้มีประสิทธิภาพ	ต่อเติม อาคาร ผลิตภัณฑ์ของหมู่บ้าน ขนาด กว้าง 4.00 ม. ยาว 5.00 ม.	-	-	-	300,000	300,000	ราษฎรได้รับ ประโยชน์ 100 ครัวเรือน	มีอาคารที่ได้ มาตรฐานและมี คุณภาพ	ส่วนโยธา

ที่	โครงการ	วัตถุประสงค์	เป้าหมาย (ผลผลิตของโครงการ)	งบประมาณ					ตัวชี้วัด (KPI)	ผลที่คาดว่าจะได้รับ	หน่วยงาน รับผิดชอบ	
				2561	2562	2563	2564	2565				
3)	โครงการพัฒนากลุ่มวิสาหกิจชุมชนแม่บ้านสายใยรัก ม.1 - 8 ตำบลวัง อำเภอนำเขมา จังหวัดสุราษฎร์ธานี	เพื่อพัฒนาศักยภาพในการบริหารจัดการและการแข่งขันกับกลุ่มอื่น	1. ปรับปรุงสถานที่ประกอบกร 2. พัฒนาบรรจุภัณฑ์	-	30,000	30,000	30,000	30,000	30,000	ราษฎรได้รับประโยชน์ 100 ครั้ง/เดือน	กลุ่มมีศักยภาพในการบริหารจัดการสามารถแข่งขันกับกลุ่มอื่นได้อย่างมีประสิทธิภาพ	สำนักปลัด
4)	โครงการส่งเสริมกิจการวิสาหกิจชุมชน ม.1 -8 ตำบลวัง อำเภอนำเขมา จังหวัดสุราษฎร์ธานี	เพื่อสร้างความเข้มแข็งของชุมชน	อุดหนุนส่งเสริมสนับสนุน กลุ่มอาชีพ , กองทุนหมู่บ้าน	-	-	100,000	100,000	100,000	100,000	ราษฎรได้รับประโยชน์ 100 ครั้ง/เดือน	กลุ่มวิสาหกิจชุมชนได้รับประโยชน์ จำนวน 8 กลุ่ม	สำนักปลัด
5)	โครงการก่อสร้างลานตลาดรับซื้อสินค้าด้านการเกษตรประจำตำบลวัง อำเภอนำเขมา จังหวัดสุราษฎร์ธานี	- สร้างงาน สร้างรายได้ในชุมชน	-จัดสร้างลาน คสล.รับซื้อสินค้าเกษตรพร้อมสำนักงานจำนวน 1 หลัง - ซื้อเครื่องขังจำนวน 1 เครื่อง	-	-	-	500,000	500,000	500,000	ราษฎรได้รับประโยชน์ 100 ครั้ง/เดือน	- คนในชุมชนมีงานทำ - ชุมชนมีแหล่งรับซื้อสินค้าการเกษตร	สำนักปลัด
6)	โครงการส่งเสริมและสนับสนุนการผลิตน้ำดื่มภายในหมู่บ้าน ม.1 -8 ตำบลวัง อำเภอนำเขมา จังหวัดสุราษฎร์ธานี	เพื่อส่งเสริมและสนับสนุนกิจกรรมของกลุ่มให้มีประสิทธิภาพ	ส่งเสริมและสนับสนุนให้มีการผลิตน้ำดื่มเพื่อใช้ในการ บริโภคอุปโภค	-	-	-	50,000	50,000	50,000	ราษฎรได้รับประโยชน์ 100 ครั้ง/เดือน	ประชาชนใน ต.วัง มีน้ำ ดื่ม น้ำใช้	สำนักปลัด
7)	โครงการก่อสร้างโรงเรือน	เพื่อส่งเสริมการผลิต	ก่อสร้างโรงเรือนและ	-	-	-	450,000	450,000	450,000	ราษฎรได้รับ	ประชาชนได้มี	สำนักปลัด

ที่	โครงการ	วัตถุประสงค์	เป้าหมาย (ผลผลิตของโครงการ)	งบประมาณ					ตัวชี้วัด (KPI)	ผลที่คาดว่าจะได้รับ	หน่วยงาน รับผิดชอบ
				2561	2562	2563	2564	2565			
	พร้อมอุปกรณ์ทำขนม ตำบล วัง อำเภอกำแพงแสน จังหวัด สุราษฎร์ธานี	ทำขนม	สนับสนุนอุปกรณ์						ประโยชน์ 200 ครัวเรือน	อาชีพเสริม	
8)	โครงการส่งเสริมการทำ เฟอร์นิเจอร์จากรากไม้และ สิ่งของเหลือใช้ ม.1 -8 ตำบล วัง	เพื่อส่งเสริมและ สนับสนุนกลุ่มทำ เฟอร์นิเจอร์ 1 กลุ่ม	สนับสนุนอุปกรณ์กลุ่ม ทำเฟอร์นิเจอร์ 1 กลุ่ม	-	-	50,000	50,000	-	ราษฎรได้รับ ประโยชน์ 100 ครัวเรือน	ประชาชนได้มี อาชีพเสริม	สำนักปลัด
9)	ส่งเสริมและพัฒนาศักยภาพ สตรีตำบลวัง	เพื่อส่งเสริมให้กลุ่ม สตรีใช้เวลาว่างและ เพิ่มรายได้	จัดฝึกอบรม สัมมนา ทัศนศึกษาดูงาน หรือ สนับสนุนกิจกรรมของ กลุ่มสตรีในตำบล	-	50,000	50,000	50,000	50,000	ราษฎรได้รับ ประโยชน์ 100 ครัวเรือน	ประชาชนในพื้นที่ มีรายได้เพิ่มขึ้น และมีคุณภาพชีวิต ความเป็นอยู่ที่ดี ขึ้น	สำนักปลัด
10)	อุดหนุนกลุ่มอาชีพในตำบล ม.1 -8 ตำบลวัง อำเภอกำแพงแสน จังหวัดสุราษฎร์ธานี	สนับสนุนเงินทุน หมุนเวียนแก่กลุ่ม องค์กรเกษตรกรที่มี การดำเนินกิจกรรม อย่างต่อเนื่อง	- เงินอุดหนุนกลุ่มอาชีพ จำนวน 8 หมู่บ้าน ๆ ละ 50,000 บาท	-	400,000	400,000	400,000	400,000	ราษฎรได้รับ ประโยชน์ 50 ครัวเรือน	- กระตุ้นเศรษฐกิจ ชุมชน สร้าง ผลิตภัณฑ์ชุมชน - กลุ่มองค์กร เกษตรกรมีเงินทุน ในการดำเนิน กิจการของกลุ่ม เพื่อพัฒนา เศรษฐกิจชุมชน	สำนักปลัด

ที่	โครงการ	วัตถุประสงค์	เป้าหมาย (ผลผลิตของโครงการ)	งบประมาณ					ตัวชี้วัด (KPI)	ผลที่คาดว่าจะได้รับ	หน่วยงาน รับผิดชอบ
				2561	2562	2563	2564	2565			
11)	โครงการอบรมหลักปรัชญา ของเศรษฐกิจพอเพียงตาม แนวพระราชดำริ	เพื่อให้ผู้เข้าอบรม เข้าใจแนวทางและเกิด แนวความคิดนำหลัก ปรัชญาของ เศรษฐกิจพอเพียงไป ประยุกต์ใช้ให้เกิดผล เป็นรูปธรรม	ประชาชนในเขต อบต. วัง จำนวน 60 คน	-	-	50,000	50,000	50,000	จำนวนประชาชน ที่เข้าร่วมโครงการ	ผู้เข้าร่วมโครงการ มีความเข้าใจใน หลัก ปรัชญาของ เศรษฐกิจพอเพียง และสามารถ นำไปใช้ให้เกิด ประโยชน์ต่อครัว เรือนและชุมชน	สำนักปลัด
12)	โครงการส่งเสริมอาชีพ ต่าง ๆ ในตำบลวัง	เพื่อสร้างโอกาสและ ทางเลือกในการ ประกอบอาชีพให้แก่ ประชาชนในเขต อบต.วัง	ฝึกอบรมส่งเสริมอาชีพ แก่ ประชาชน เด็ก นักเรียน เยาวชน กลุ่ม สตรี และกลุ่ม องค์กร ประชาชนในเขต อบต. วัง จำนวน 60 คน	-	-	30,000	30,000	30,000	จำนวนประชาชน ที่เข้าร่วมโครงการ	ประชาชนมี คุณภาพชีวิตที่ดีขึ้น	สำนักปลัด
13)	โครงการส่งเสริมและ พัฒนายกระดับตลาดในตำบล วัง	เพื่อสร้างโอกาสและ ทางเลือกในการ ประกอบอาชีพให้แก่ ประชาชน	- ฝึกอบรมส่งเสริมอาชีพ ประชาชนในเขต อบต.วัง จำนวน 60 คน - จัดทำป้ายประชาสัมพันธ์	-	-	30,000	30,000	30,000	จำนวนประชาชน ที่เข้าร่วมโครงการ	ประชาชนมี คุณภาพชีวิตที่ดีขึ้น	สำนักปลัด
14)	โครงการส่งเสริมอาชีพให้กับผู้ พิการ ผู้สูงอายุ ผู้ป่วยเอดส์	เพื่อสร้างทักษะในการ ประกอบอาชีพและ	ฝึกอบรมอาชีพระยะสั้น ผู้พิการ ผู้สูงอายุ ผู้ป่วย	-	-	30,000	30,000	30,000	จำนวนผู้สูงอายุ ผู้พิการ สตรีและ	ผู้สูงอายุ ผู้พิการ สตรีและเยาวชนมี	สำนักปลัด

ที่	โครงการ	วัตถุประสงค์	เป้าหมาย (ผลผลิตของโครงการ)	งบประมาณ					ตัวชี้วัด (KPI)	ผลที่คาดว่าจะได้รับ	หน่วยงาน รับผิดชอบ
				2561	2562	2563	2564	2565			
	และผู้ด้อยโอกาสทางสังคม หมู่ที่ 1 – 8 ตำบลวัง	เพิ่มรายได้แก่ผู้สูงอายุ ผู้พิการ สตรีและ เยาวชน	เอดส์และผู้ด้อยโอกาส ทางสังคม จำนวน 80 คน						เยาวชนที่เข้าร่วม โครงการ	คุณภาพชีวิตที่ดี ขึ้น	
15)	โครงการการเศรษฐกิจชุมชน กลุ่มเลี้ยงวัว หมู่ที่ 6 ตำบลวัง อำเภอท่าชนะ จังหวัดสุราษฎร์ธานี	เพื่อสร้างโอกาสและ ทางเลือกในการ ประกอบอาชีพให้แก่ ประชาชน	- ส่งเสริมอาชีพกลุ่ม เลี้ยงวัว จำนวน 30 คน	-	-	100,000	-	-	จำนวนประชาชน ที่เข้าร่วมโครงการ	ประชาชนมี คุณภาพชีวิตที่ดีขึ้น	สำนักปลัด
16)	โครงการพัฒนาการเพิ่ม ประสิทธิภาพการผลิตพืช เศรษฐกิจตำบลวัง	เพื่อเพิ่มความรู้ความ เข้าใจในเรื่องการใช้ ชีวิตและการประกอบ อาชีพ	ฝึกอบรม สัมมนา ทักษะ ศึกษาดูงาน หรือ สนับสนุนกิจกรรมการ ผลิตพืชเศรษฐกิจต่าง ในระดับครัวเรือน ,หมู่ บ้าน,ตำบล	-	-	20,000	20,000	20,000	ราษฎรได้รับ ประโยชน์ 100 ครัวเรือน	ประชาชนในพื้นที่ มีคุณภาพชีวิต ความเป็นอยู่ที่ดี ขึ้น	สำนักปลัด
17)	จัดซื้อวัสดุการเกษตรและ เครื่องมือการเกษตร	เพื่อส่งเสริม สิ่งแวดล้อมของ อบต.	ค่าจัดซื้อต้นกล้าพันธุ์ไม้ และเครื่องมือการ เกษตร สำหรับใช้เพาะปลูก บำรุงรักษา ประดับ ตกแต่งสถานที่ราชการ	-	-	35,000	35,000	35,000	ประชาชนติดต่อ ราชการประทับใจ ในสถานที่ราชการ	สถานที่ราชการมี ความเป็นระเบียบ	สำนักปลัด

แบบ ผ.๐๒

รายละเอียดโครงการพัฒนา
สำหรับ องค์กรปกครองส่วนท้องถิ่นดำเนินการ

ยุทธศาสตร์จังหวัดสุราษฎร์ธานี ที่ 4 การพัฒนาสังคมปลอดภัย คุณภาพชีวิตที่ดี และมีศักยภาพในการแข่งขัน

ยุทธศาสตร์การพัฒนาของ อปท. ในเขตจังหวัดที่ 5 การส่งเสริม พัฒนาคุณภาพชีวิต

3. ยุทธศาสตร์การพัฒนาด้านการส่งเสริมคุณภาพชีวิต

3.1 แผนงานการศึกษา

ที่	โครงการ	วัตถุประสงค์	เป้าหมาย (ผลผลิตของโครงการ)	งบประมาณ					ตัวชี้วัด (KPI)	ผลที่คาดว่าจะได้รับ	หน่วยงาน รับผิดชอบ
				2561	2562	2563	2564	2565			
1)	โครงการสนับสนุนกิจกรรมของศูนย์พัฒนาเด็กเล็กในสังกัด อบต.วังศพด. (บ้านดินก้อง) ศพด. (บ้านหาดสมิหลา)	เพื่อส่งเสริมพัฒนาการเด็กเล็กทั้ง 4 ด้าน ได้แก่ 1. ด้านร่างกาย 2. ด้านอารมณ์/จิตใจ 3. ด้านสังคม 4. ด้านสติปัญญา	จัดกิจกรรมสำหรับเด็กอย่างน้อย 2 กิจกรรมได้แก่ - การส่งเสริมพัฒนาเด็กก่อนวัยเรียน - กิจกรรมวิชาการ ฯลฯ	-	20,000	20,000	20,000	20,000	นักเรียนจำนวน 50 คน ได้รับการพัฒนา	สามารถยกระดับคุณภาพการศึกษาและการพัฒนาคุณภาพเด็กก่อนวัยเรียน	สำนักปลัด
2)	โครงการพัฒนาครูและบุคลากรทางการศึกษาของศูนย์พัฒนาเด็กเล็ก ในสังกัด อบต.วังศพด. (บ้านดินก้อง) ศพด. (บ้านหาดสมิหลา)	เพื่อพัฒนาบุคลากรทางการศึกษาให้มีคุณภาพ	ส่งบุคลากรเข้ารับการฝึกอบรมอย่างต่อเนื่อง	-	10,000	10,000	10,000	10,000	นักเรียนจำนวน 50 คน ได้รับการพัฒนา	บุคลากรทางการศึกษามีคุณภาพเพิ่มขึ้น	สำนักปลัด

ที่	โครงการ	วัตถุประสงค์	เป้าหมาย (ผลผลิตของโครงการ)	งบประมาณ					ตัวชี้วัด (KPI)	ผลที่คาดว่าจะได้รับ	หน่วยงาน รับผิดชอบ
				2561	2562	2563	2564	2565			
3)	โครงการก่อสร้างศูนย์พัฒนาเด็กเล็ก อบต.วัง ศพต. (บ้านดินก้อง)	เพื่อพัฒนาสถานที่ ศพต.ให้มีมาตรฐาน	ก่อสร้างศูนย์พัฒนาเด็กเล็ก ศพต. ตามแบบ มาตรฐานกรมส่งเสริม การปกครองท้องถิ่น	-	-	-	-	500,000	นักเรียนจำนวน 50 คน ได้รับการ พัฒนา	เด็กนักเรียนมี อาคารที่ได้ มาตรฐาน	กองช่าง
4)	โครงการจัดซื้อวัสดุ ครุภัณฑ์ อุปกรณ์ทางการศึกษาของ ศูนย์พัฒนาเด็กเล็ก ในสังกัด อบต. ศพต. (บ้านดินก้อง) ศพต. (บ้านหาดสมิบัติ)	เพื่อให้ศูนย์พัฒนาเด็ก เล็กมีวัสดุ อุปกรณ์ ทางการศึกษาที่ ทันสมัยใช้	- คอมพิวเตอร์พร้อม อุปกรณ์ครบ - งานบ้านงานครัว - อุปกรณ์ทำน้ำเย็น (쿨เลอร์) - จัดซื้อวัสดุอุปกรณ์ ทางการศึกษา - จัดซื้อวัสดุการเรียน การสอน - ครุภัณฑ์ของเล่น สนาม - จัดซื้ออุปกรณ์กีฬา ต่าง ๆ - สร้าง ต่อเติมห้องครัว	-	100,000	100,000	100,000	100,000	นักเรียนจำนวน 50 คน ได้รับการ พัฒนา	ศูนย์พัฒนาเด็ก เล็กมีวัสดุ อุปกรณ์ ทางการศึกษาที่ ทันสมัยใช้	สำนักปลัด

ที่	โครงการ	วัตถุประสงค์	เป้าหมาย (ผลผลิตของโครงการ)	งบประมาณ					ตัวชี้วัด (KPI)	ผลที่คาดว่าจะได้รับ	หน่วยงาน รับผิดชอบ
				2561	2562	2563	2564	2565			
5)	โครงการปรับปรุงภูมิทัศน์ บริเวณศูนย์พัฒนาเด็กเล็ก ในสังกัด อบต. ศพต. (บ้านดินก้อง) ศพต. (บ้านหาดสมิหลา)	เพื่อเกิดความสวยงาม สะอาด ปลอดภัยและ ความเหมาะสมของ สถานที่บริเวณศูนย์ พัฒนาเด็กเล็ก	- ปรับปรุงภูมิทัศน์ บริเวณศูนย์พัฒนาเด็ก เล็ก เช่น ปรับพื้นที่ ปลูกต้นไม้ บำรุงรักษา ต้นไม้ ฯลฯ อย่าง ต่อเนื่องตลอดทั้งปี - ติดตั้งเครื่องออกกำลังกาย กลางแจ้ง จำนวน 20 ชุด - ก่อสร้างรั้วและประตู ทางเข้าศูนย์พัฒนาเด็ก เล็ก อบต.วัง	-	200,000	100,000	100,000	100,000	นักเรียนจำนวน 50 คน ได้รับการ พัฒนา	เกิดความสวยงาม สะอาด และมี ความปลอดภัย	กองช่าง
6)	โครงการ ปรับปรุง บำรุงรักษา ซ่อมแซม ทรัพย์สิน วัสดุ ครุภัณฑ์ ต่างๆ ของศูนย์พัฒนาเด็กเล็ก ใน	เพื่อให้ทรัพย์สิน วัสดุ ครุภัณฑ์ ต่างๆ ของ ศูนย์พัฒนาเด็กเล็กอยู่ ในสภาพพร้อมใช้งาน	ปรับปรุง บำรุงรักษา ซ่อมแซมทรัพย์สิน อาคารสถานที่วัสดุ ครุภัณฑ์ ต่างๆ ของ	-	30,000	20,000	20,000	20,000	นักเรียนจำนวน 50 คน ได้รับการ พัฒนา	ทรัพย์สิน วัสดุ ครุภัณฑ์ ต่างๆ ของศูนย์พัฒนา เด็กเล็กอยู่ใน	สำนักปลัด

ที่	โครงการ	วัตถุประสงค์	เป้าหมาย (ผลผลิตของโครงการ)	งบประมาณ					ตัวชี้วัด (KPI)	ผลที่คาดว่าจะได้รับ	หน่วยงาน รับผิดชอบ
				2561	2562	2563	2564	2565			
	สังกัด อบต. ศพต. (บ้านดინก้อง) ศพต. (บ้านหาดสมิบูร์น)	อยู่เสมอ	ศูนย์พัฒนาเด็กเล็กให้มี สภาพที่เหมาะสมต่อ การเรียนการสอน							สภาพพร้อมใช้งาน	
7)	โครงการสนับสนุนค่าใช้จ่าย การบริหารสถานศึกษา ศพต. (บ้านดิงก้อง) ศพต. (บ้านหาดสมิบูร์น)	- เด็กมีอาหารเสริมที่ ถูกสุขลักษณะ - สร้างเสริม พัฒนาการแก่เด็ก	สนับสนุนค่าใช้จ่าย ศพต. ได้แก่ - ค่าอาหารกลางวัน	-	250,000	250,000	250,000	250,000	นักเรียนจำนวน 50 คน ได้รับการ พัฒนา	ศพต.มีการ บริหารงานที่มี ประสิทธิภาพตามที่ กฎหมาย หรือระเบียบกำหนด	สำนักปลัด
8)	ค่าอาหารเสริม(นม) (โรงเรียนวัดขจรบำรุง) (โรงเรียนวัดอัมพวาาส) (โรงเรียนบ้านดิงก้อง) ศูนย์พัฒนาเด็กเล็กทั้งสอง	- เด็กมีอาหารเสริมที่ ถูกสุขลักษณะ - สร้างเสริม พัฒนาการแก่เด็ก	- จัดซื้ออาหารเสริม (นม) ให้กับโรงเรียน และศูนย์พัฒนาเด็กเล็ก	-	500,000	550,000	600,000	650,000	นักเรียนจำนวน 500 คน ได้รับการ พัฒนา	- เด็กเล็กได้รับ การสร้างเสริม พัฒนาการอย่าง เหมาะสม	สำนักปลัด
9)	โครงการสนับสนุนการ ดำเนินงานของ กศน. ตำบล วัง	เพื่อพัฒนาระบบการ เรียนการสอนให้มี ประสิทธิภาพ	สนับสนุน วัสดุ อุปกรณ์ หรืองบประมาณในการ ดำเนินกิจกรรมของ กศน.ตำบล	-	30,000	30,000	30,000	30,000	นักเรียนจำนวน 50 คน ได้รับการ พัฒนา	ประชาชนในพื้นที่ มีช่องทางใน การศึกษาต่อและ ได้มาตรฐาน	สำนักปลัด
10)	โครงการสนับสนุน ทุนการศึกษาสำหรับนักเรียน นักศึกษาผู้ด้อยโอกาสในพื้นที่ ตำบลวัง	เพื่อให้นักเรียนที่ขาด แคลนทุนทรัพย์มีทุน ในการศึกษา	มอบทุนการศึกษาให้แก่ นักเรียน นักศึกษา ผู้ด้อยโอกาสในพื้นที่	-	30,000	30,000	30,000	30,000	นักเรียนจำนวน 50 คน ได้รับการ พัฒนา	นักเรียน นักศึกษา ผู้ด้อยโอกาสมีทุน ใช้ในการศึกษา	สำนักปลัด

ที่	โครงการ	วัตถุประสงค์	เป้าหมาย (ผลผลิตของโครงการ)	งบประมาณ					ตัวชี้วัด (KPI)	ผลที่คาดว่าจะได้รับ	หน่วยงาน รับผิดชอบ
				2561	2562	2563	2564	2565			
11)	โครงการจัดงานวันเด็ก แห่งชาติ	- เพื่อส่งเสริมให้เยาวชน มีกิจกรรมในวันเด็กของ ทุกปี -- ส่งเสริมความสามัคคี ระหว่างนักเรียน	จัดกิจกรรมให้แก่ เด็ก/ เยาวชนในเขตพื้นที่ได้ เข้าร่วมกิจกรรม ปีละ 1 ครั้ง	-	200,000	200,000	200,000	200,000	นักเรียนจำนวน 1,000 คน ได้รับ การพัฒนา	เด็ก เยาวชน ของ ตำบล ประมาณ 500 คน มี กิจกรรมวันเด็ก ประจำปี	สำนักปลัด
12)	โครงการจัดตั้งศูนย์ คอมพิวเตอร์ในพื้นที่ตำบลวัง ฉนวน อ.บต. วัง	เพื่อให้มีศูนย์เรียนรู้ เทคโนโลยีสารสนเทศ ให้บริการแก่เยาวชน ประชาชนในชุมชน	จัดสร้างอาคารขนาด 10 X 32 เมตร จำนวน 1 หลัง เพื่อเป็นศูนย์การเรียนรู้ ระดับตำบล จำนวน 1 ศูนย์ พร้อมคอมพิวเตอร์และ อุปกรณ์ ต่อพ่วง จำนวน 20 เครื่อง ตามแบบที่ อบต. กำหนด	-	-	-	5,000,000	5,000,000	นักเรียนจำนวน 500 คน ได้รับการ พัฒนา	ชุมชนมีแหล่งเรียนรู้ ศึกษา ค้นคว้า ข้อมูลสารสนเทศ ให้ก้าวทันโลก ทัน เหตุการณ์และ วิทยาการสมัยใหม่	สำนักปลัด
13)	โครงการโรงเรียนสีขาวของ ตำบลวัง	เพื่อให้สังคมมีความ สงบสุขปลอดจากยา เสพติด	ฝึกอบรมให้ความรู้ เยาวชนนักเรียน เกี่ยวกับยาเสพติด	-	20,000	20,000	20,000	20,000	นักเรียนจำนวน 1,000 คน ได้รับ การพัฒนา	สังคมมีความสงบ สุขปลอดจากยา เสพติด	สำนักปลัด
14)	โครงการจัดสร้างห้องสมุด ชุมชน ณ อ.บต. วัง	จัดระบบบริการ สาธารณะเพื่อการ พัฒนาการศึกษาของ ท้องถิ่นเป็นแหล่ง ศึกษาค้นคว้า	สร้างอาคารห้องสมุด ชั้นเดียว ขนาด 10 X 32 เมตร จำนวน 1 หลัง พร้อม หนังสือ อุปกรณ์ตามแบบที่ อบต. กำหนด	-	-	-	-	8,000,000	นักเรียนจำนวน 500 คน ได้รับการ พัฒนา	เยาวชน ประชาชน ได้ใช้เป็นสถานที่ ศึกษาค้นคว้า หา ความรู้เพิ่มเติม	กองช่าง

ที่	โครงการ	วัตถุประสงค์	เป้าหมาย (ผลผลิตของโครงการ)	งบประมาณ					ตัวชี้วัด (KPI)	ผลที่คาดว่าจะได้รับ	หน่วยงาน รับผิดชอบ
				2561	2562	2563	2564	2565			
15)	โครงการสนับสนุนค่าใช้จ่าย การบริหารสถานศึกษาใน รายการค่าหนังสือ	เพื่อให้การเรียนการสอน มีประสิทธิภาพ	นักเรียนทั้งสองศูนย์ใน อัตรา 200 บาท/คน จำนวน 45 คน	-	-	20,000	20,000	20,000	นักเรียนจำนวน 45 คน ได้รับการ พัฒนา	ให้การจัดการเรียน การสอนที่มี ประสิทธิภาพ	สำนักปลัด
16)	โครงการสนับสนุนค่าใช้จ่าย การบริหารสถานศึกษาใน รายการค่าจัดการเรียนการ สอนรายหัว	เพื่อให้การเรียนการสอน มีประสิทธิภาพ	นักเรียนทั้งสองศูนย์ใน อัตรา 1,700 บาท/คน จำนวน 45 คน	-	-	20,000	20,000	20,000	นักเรียนจำนวน 45 คน ได้รับการ พัฒนา	ให้การจัดการเรียน การสอนที่มี ประสิทธิภาพ	สำนักปลัด
17)	โครงการสนับสนุนค่าใช้จ่าย การบริหารสถานศึกษาใน รายการค่าพัฒนาผู้เรียน	เพื่อให้การเรียนการสอน มีประสิทธิภาพ	นักเรียนทั้งสองศูนย์ใน อัตรา 430 บาท/คน จำนวน 45 คน	-	-	20,000	20,000	20,000	นักเรียนจำนวน 45 คน ได้รับการ พัฒนา	ให้การจัดการเรียน การสอนที่มี ประสิทธิภาพ	สำนักปลัด
18)	โครงการอุดหนุนอาหารกลางวัน	เพื่อให้เด็กนักเรียนใน พื้นที่มีอาหารกลางวัน รับประทาน	สำหรับเด็ก รร. ในเขต อบต.วัง (โรงเรียนวัดขจรบำรุง) (โรงเรียนวัดอัมพवास) (โรงเรียนบ้านดินก้อง)	-	1,000,000	1,000,000	1,000,000	1,000,000	นักเรียนจำนวน 500 คน ได้รับการ พัฒนา	เด็กนักเรียนมี อาหารกลางวัน รับประทานโดย ทั่วถึง	สำนักปลัด
19)	อุดหนุนโครงการศึกษาดูงาน	- เพื่อให้ให้นักเรียนได้	นักเรียนโรงเรียนบ้าน	-	30,000	-	30,000	-	นักเรียนจำนวน	นักเรียนได้ศึกษา	สำนักปลัด

ที่	โครงการ	วัตถุประสงค์	เป้าหมาย (ผลผลิตของโครงการ)	งบประมาณ					ตัวชี้วัด (KPI)	ผลที่คาดว่าจะได้รับ	หน่วยงาน รับผิดชอบ
				2561	2562	2563	2564	2565			
	แหล่งเรียนรู้เศรษฐกิจพอเพียงการเรียนรู้ (โรงเรียนบ้านดินก้อง , โรงเรียนวัดอัมพาวาส)	ศึกษาดูงานแหล่งเรียนรู้เศรษฐกิจพอเพียงที่เป็นต้นแบบในการจัดการเรียนรู้	ดินก้อง วัดอัมพาวาส จำนวน 40 คน						40 คน ได้รับการพัฒนา	ความรู้จากแหล่งเรียนรู้จริง	
20)	อุดหนุนโครงการสืบสานภูมิปัญญาท้องถิ่น (โรงเรียนบ้านดินก้อง) (โรงเรียนวัดอัมพาวาส)	- เพื่อให้นักเรียนและชุมชนได้เรียนรู้ด้วยประสบการณ์ตรง -เพื่อให้ให้นักเรียนได้สืบสานวัฒนธรรม ประเพณีท้องถิ่นไว้	จัดอบรมนักเรียนเชิงภูมิปัญญาท้องถิ่นให้ความรู้แก่นักเรียน จำนวน 40 คน	-	30,000	-	30,000	-	นักเรียนจำนวน 40 คน ได้รับการพัฒนา	นักเรียนได้ศึกษาความรู้จากประสบการณ์ตรง	สำนักปลัด
21)	อุดหนุนโครงการสนับสนุนเครื่องดนตรีไทยสากล (โรงเรียนบ้านดินก้อง)	- เพื่อส่งเสริมศักยภาพด้านดนตรีสากลให้กับนักเรียน	จัดหาวัสดุอุปกรณ์ ครุภัณฑ์ดนตรีสากล	-	40,000	-	40,000	-	นักเรียนจำนวน 40 คน ได้รับการพัฒนา	นักเรียนได้ศึกษาความรู้ได้หลากหลาย	สำนักปลัด
22)	อุดหนุนโครงการลานกีฬาคอนกรีตเสริมเหล็กภายในโรงเรียน (โรงเรียนบ้านดินก้อง)	- เพื่อเป็นลานออกกำลังกาย ส่งเสริมการเรียนรู้การเดินแอโรบิกของนักเรียนและชุมชนใกล้เคียง	สร้างลานคอนกรีตเสริมเหล็ก ขนาด 6x0.15x150 เมตร	-	-	-	350,000	350,000	นักเรียนจำนวน 50 คน ได้รับการพัฒนา	- มีลานออกกำลังกาย เดินแอโรบิกของนักเรียนและชุมชนใกล้เคียง	กองช่าง
23)	อุดหนุนโครงการเศรษฐกิจพอเพียง	- เพื่อเป็นแหล่งเรียนรู้ปรัชญา	โรงเรียนมีแหล่งเรียนรู้เกี่ยวกับเศรษฐกิจ	-	35,000	25,000	25,000	25,000	นักเรียนจำนวน 50 คน ได้รับการพัฒนา	- เพื่อให้นักเรียนและชุมชนได้	สำนักปลัด

ที่	โครงการ	วัตถุประสงค์	เป้าหมาย (ผลผลิตของโครงการ)	งบประมาณ					ตัวชี้วัด (KPI)	ผลที่คาดว่าจะได้รับ	หน่วยงาน รับผิดชอบ
				2561	2562	2563	2564	2565			
	(โรงเรียนบ้านดินก้อน)	เศรษฐกิจพอเพียง	พอเพียงที่สมบูรณ์						พัฒนา	เรียนรู้ด้วย ประสบการณ์ตรง	
24)	อุดหนุนโครงการพัฒนา / ปรับปรุงสื่อการเรียนรู้ (โรงเรียนบ้านดินก้อน)	- เพื่อเปิดโลกทัศน์ ด้านการศึกษาทางไกล ผ่านดาวเทียม	เพื่อสนับสนุนให้ โรงเรียนมี สื่อคอมพิวเตอร์และ เครื่องรับโทรทัศน์ให้ นักเรียนใช้ในการเรียนรู้ ทางไกลผ่านดาวเทียม อย่างมีประสิทธิภาพ	-	-	-	150,000	150,000	นักเรียนจำนวน 50 คน ได้รับการ พัฒนา	โรงเรียนมีการ จัดการเรียนการ สอนตามแนว ทางการสอนทางกำ ไกลผ่านดาวเทียม อย่างมี ประสิทธิภาพ	สำนักปลัด
25)	อุดหนุนโครงการสร้างแหล่ง เรียนรู้ เศรษฐกิจพอเพียง (กศน. ตำบลวัง อ.ท่าชนะ)	เพื่อสร้างแหล่งเรียนรู้ และแปลงสาธิต เศรษฐกิจพอเพียง ภายใน กศน.ตำบลวัง เพื่อให้นักศึกษาและ ประชาชนในตำบลวัง ได้ศึกษาและฝึกปฏิบัติ	- นักศึกษา กศน.ตำบล วัง จำนวน 60 คน - ประชาชนในพื้นที่ ตำบลวัง จำนวน 160 คน	-	30,000	30,000	30,000	30,000	นักเรียนจำนวน 60 คน ได้รับการ พัฒนา	นักศึกษาและ ประชาชนได้ฝึก ปฏิบัติในการจัด กระบวนการ เรียนรู้เศรษฐกิจ พอเพียงภายใน กศน.ตำบลวัง	สำนักปลัด
26)	อุดหนุน“โครงการ กระบวนการเรียนรู้สู่ เศรษฐกิจพอเพียง” (กศน ตำบลวัง อ.ท่าชนะ)	เพื่อให้นักศึกษา ประชาชนได้เรียนรู้ และดำเนินชีวิตตาม แนวทางปรัชญา เศรษฐกิจพอเพียง	- นักศึกษา กศน.ตำบล วัง จำนวน 60 คน - ประชาชนในพื้นที่ ตำบลวัง จำนวน 160 คน	-	-	20,000	20,000	20,000	นักเรียนจำนวน 60 คน ได้รับการ พัฒนา	นักศึกษาและ ประชาชนได้ เรียนรู้และดำเนิน ชีวิตตามแนวทาง ปรัชญาเศรษฐกิจ	สำนักปลัด

ที่	โครงการ	วัตถุประสงค์	เป้าหมาย (ผลผลิตของโครงการ)	งบประมาณ					ตัวชี้วัด (KPI)	ผลที่คาดว่าจะได้รับ	หน่วยงาน รับผิดชอบ
				2561	2562	2563	2564	2565			
27)	อุดหนุนโครงการศึกษาดูงาน แหล่งเรียนรู้เศรษฐกิจ พอเพียง (กศน. ตำบลวัง อ.ท่าชนะ)	เพื่อนักเรียนและ ประชาชนได้ศึกษาดู งานแหล่งเรียนรู้ เศรษฐกิจพอเพียงที่ เป็นต้นแบบ	- นักศึกษา กศน.แกน นำตำบลวัง จำนวน 80 คน - ประชาชนในพื้นที่ ตำบลวัง จำนวน 100 คน	-	-	40,000	-	40,000	นักเรียนจำนวน 60 คน ได้รับการ พัฒนา	นักศึกษา กศน. ตำบลวังและ ประชาชนมีแหล่ง เรียนรู้เศรษฐกิจ พอเพียง	สำนักปลัด
28)	โครงการปฐมนิเทศและ ประชุมผู้ปกครอง คณะกรรมการศูนย์พัฒนาเด็ก เล็ก อบต.วัง ศพต. (บ้านดินก้อง) ศพต. (บ้านหาดสมิบุรณ์)	- สร้างความรู้ความ เข้าใจระหว่าง ผู้ปกครองกับ อบต.	ค่าใช้จ่ายในการจัด ประชุม - ค่าวัสดุ - อุปกรณ์ -อาหารเครื่องดื่ม -ค่าป้ายประชาสัมพันธ์ จ้างเหมาบริการ	-	15,000	15,000	15,000	15,000	เรื่องร้องเรียนของ ผู้ปกครอง	ศพต.มีการ บริหารงานที่มี ประสิทธิภาพ	สำนักปลัด
29)	โครงการสนับสนุนค่าใช้จ่าย การบริหารสถานศึกษาใน รายการค่าเครื่องแบบนักเรียน ศพต. (บ้านดินก้อง) ศพต. (บ้านหาดสมิบุรณ์)	- เด็กมีเครื่องแบบ - สร้างเสริม พัฒนาการแก่เด็ก	สนับสนุนค่าใช้จ่าย ศพต. ได้แก่ - ค่าเครื่องแบบนักเรียน	-	20,000	20,000	20,000	20,000	นักเรียนจำนวน 50 คน ได้รับการ พัฒนา	ศพต.มีการ บริหารงานที่มี ประสิทธิภาพ	สำนักปลัด

รายละเอียดโครงการพัฒนา

สำหรับ องค์กรปกครองส่วนท้องถิ่นดำเนินการ

ยุทธศาสตร์จังหวัดสุราษฎร์ธานี ที่ 4 การพัฒนาสังคมปลอดภัย คุณภาพชีวิตที่ดี และมีศักยภาพในการแข่งขัน

ยุทธศาสตร์การพัฒนาของ อปท. ในเขตจังหวัดที่ 5 การส่งเสริม พัฒนาคุณภาพชีวิต

3. ยุทธศาสตร์การพัฒนาด้านการส่งเสริมคุณภาพชีวิต

3.2 แผนงานสังคมสงเคราะห์ (การส่งเสริมการกีฬาและนันทนาการ)

ที่	โครงการ	วัตถุประสงค์	เป้าหมาย (ผลผลิตของโครงการ)	งบประมาณ					ตัวชี้วัด (KPI)	ผลที่คาดว่าจะได้รับ	หน่วยงาน รับผิดชอบ
				2561	2562	2563	2564	2565			
1)	อุดหนุนโครงการแข่งขันกีฬา/กรีฑา เด็ก เยาวชน ประชาชนในระดับอำเภอ	เพื่อให้เด็กและเยาวชนในพื้นที่ใช้เวลาว่างให้เป็นประโยชน์	อุดหนุนองค์การบริหารส่วนตำบลทำขณะเป็นหน่วยงานหลักและเป็นตัวแทน อปท.จัดการแข่งขันกีฬาระดับอำเภอ	-	80,000	80,000	80,000	80,000	นักเรียนจำนวน 500 คน ได้รับการพัฒนา	เยาวชนและประชาชนในพื้นที่ได้มีส่วนร่วมในกิจกรรม	สำนักปลัด
2)	โครงการจัดส่งนักกีฬาเข้าร่วมการแข่งขันกีฬา/กรีฑา เด็ก เยาวชน ประชาชนในระดับอำเภอ	เพื่อให้เด็กและเยาวชนในพื้นที่ใช้เวลาว่างให้เป็นประโยชน์	ค่าตอบแทนผู้ฝึกสอน ค่าตอบแทนผู้ฝึกซ้อม แต่ละประเภทกีฬา ค่าตอบแทนผู้ควบคุมทีม เบี้ยเลี้ยงนักกีฬา	-	100,000	130,000	200,000	250,000	นักเรียนจำนวน 500 คน ได้รับการพัฒนา	เยาวชนและประชาชนในพื้นที่ได้มีส่วนร่วมในกิจกรรม	สำนักปลัด

ที่	โครงการ	วัตถุประสงค์	เป้าหมาย (ผลผลิตของโครงการ)	งบประมาณ					ตัวชี้วัด (KPI)	ผลที่คาดว่าจะได้รับ	หน่วยงาน รับผิดชอบ
				2561	2562	2563	2564	2565			
3)	โครงการจัดซื้ออุปกรณ์กีฬาหมู่บ้าน ตำบลวัง	เพื่อให้ประชาชนมีอุปกรณ์กีฬาในการออกกำลังกาย	จัดซื้ออุปกรณ์กีฬาให้แก่หมู่บ้าน	-	40,000	-	30,000	-	นักเรียนจำนวน 500 คน ได้รับการพัฒนา	ประชาชนมีอุปกรณ์กีฬาใช้และมีร่างกายที่แข็งแรง	สำนักปลัด
4)	โครงการจัดซื้อเครื่องออกกำลังกาย ตำบลวัง	เพื่อให้ประชาชนมีเครื่องออกกำลังกายช่วยให้สุขภาพร่างกายแข็งแรง	จัดซื้อเครื่องออกกำลังกายในร่ม/กลางแจ้งเพื่อให้บริการประชาชนอย่างน้อยจำนวน 4 ชนิด	-	-	200,000	-	200,000	นักเรียนจำนวน 500 คน ได้รับการพัฒนา	ประชาชนได้รับบริการและมีสุขภาพร่างกายที่ดีขึ้น	สำนักปลัด
5)	โครงการก่อสร้างลานกีฬาเฉลิมพระเกียรติ หมู่ที่ 1-8 ตำบลวัง	เพื่อให้ประชาชนทั่วไปใช้เป็นสถานที่ในการออกกำลังกาย	ก่อสร้างสนามกีฬาเอนกประสงค์ คสล. ขนาด 20 x 30 ม. ประจำหมู่บ้านๆ 1 แห่ง	-	-	2,500,000	2,500,000	-	ราษฎรจำนวน 3,000 คน ได้รับการพัฒนาสุขภาพที่ดี	ประชาชนได้รับบริการและมีสุขภาพร่างกายที่ดีขึ้น	กองช่าง
6)	โครงการส่งเสริมกลุ่มเต้นแอโรบิก หมู่ที่ 1-8 ตำบลวัง	เพื่อให้ราษฎรออกกำลังกายเพื่อเสริมสร้างพลานามัย	จัดซื้อเครื่องขยายเสียง ลำโพง ทีวี พร้อมอุปกรณ์ครบชุด	-	-	25,000	25,000	25,000	ราษฎรจำนวน 50 คน ได้รับการพัฒนา	ราษฎรมีสุขภาพที่ดีและแข็งแรง	สำนักปลัด
7)	โครงการ จัดการแข่งขันกีฬา อบต.วังคัพ ประจำปี	- เพื่อส่งเสริมสุขภาพของพนักงาน สมาชิกสภา อบต. - เพิ่มความสามัคคีในหน่วยงาน	- จัดการแข่งขัน อบต. วังคัพประจำปี ๆ ละ 1 ครั้ง - ปรับปรุงสนามแข่งขัน - ซื้ออุปกรณ์กีฬา	-	200,000	200,000	200,000	200,000	ราษฎรจำนวน 3,000 คน ได้รับการพัฒนา	นักเรียน ประชาชนมีสุขภาพอนามัยดี มีน้ำใจเป็นนักกีฬา และส่งเสริมความ	สำนักปลัด

ที่	โครงการ	วัตถุประสงค์	เป้าหมาย (ผลผลิตของโครงการ)	งบประมาณ					ตัวชี้วัด (KPI)	ผลที่คาดว่าจะได้รับ	หน่วยงาน รับผิดชอบ
				2561	2562	2563	2564	2565			
			- วัสดุอุปกรณ์การ แข่งขัน							สามัคคี	
8)	โครงการสร้างศูนย์ อเนกประสงค์เพื่อการออก กำลังกายและกิจกรรมผู้สูงอายุ ตำบลวัง	เพื่อส่งเสริมสนับสนุน การออกกำลังกายใน ชมรม สร้างเสริม สุขภาพบ้านปากกั่ว และการดำเนิน กิจกรรมผู้สูงอายุวังวารี	สร้างศูนย์อเนกประสงค์ เพื่อการออกกำลังกาย และกิจกรรมผู้สูงอายุ จำนวน 2 หลัง	-	-	-	800,000	-	ราษฎรจำนวน 3,000 คน ได้รับ การพัฒนา	ราษฎรในพื้นที่ ได้รับประโยชน์ และมีศูนย์จัด กิจกรรมของชุมชน	สำนักปลัด
9)	โครงการจัดซื้อเครื่องเสียง สำหรับออกกำลังกายผู้สูงอายุ	เพื่อใช้ในกิจกรรมการ ออกกำลังกาย	จัดซื้อเครื่องเสียง จำนวน 1 ชุด	-	-	50,000	50,000	-	ผู้สูงอายุจำนวน 100 คน ได้รับการ พัฒนา	มีเครื่องเสียงเพื่อ ใช้ในการออกกำลังกาย	สำนักปลัด
10)	โครงการจัดซื้ออุปกรณ์กีฬา หมู่บ้าน	เพื่อให้ประชาชนมี อุปกรณ์กีฬาในการ ออกกำลังกาย	จัดซื้ออุปกรณ์กีฬา ให้แก่หมู่บ้าน	-	40,000	40,000	-	30,000	ราษฎรจำนวน 3,000 คน ได้รับ การพัฒนา	ประชาชนมี อุปกรณ์กีฬาใช้ และมีร่างกายที่ แข็งแรง	สำนักปลัด
11)	โครงการจัดซื้อเครื่องออกกำลังกาย	เพื่อให้ประชาชนมี เครื่องออกกำลังกาย ช่วยให้สุขภาพร่างกาย แข็งแรง	จัดซื้อเครื่องออกกำลังกาย ในร่ม/กลางแจ้ง เพื่อให้บริการประชาชน จำนวน 20 ชนิด	-	-	200,000	200,000	-	ราษฎรจำนวน 3,000 คน ได้รับ การพัฒนา	ประชาชนได้รับ บริการและมี สุขภาพร่างกายที่ดี ขึ้น	สำนักปลัด
12)	อุดหนุนโครงการส่งเสริม ทางด้านการศึกษาและกรีฑา	- เพื่อสรรหาผู้มี ความสามารถของแต่	นักเรียนสังกัดหน่วย กีฬาตำบลวัง เข้าร่วม	-	20,000	20,000	20,000	-	นักเรียนจำนวน 50 คน ได้รับการ	ส่งเสริมนักเรียนมี ความสามารถส่งเข้า	สำนักปลัด

ที่	โครงการ	วัตถุประสงค์	เป้าหมาย (ผลผลิตของโครงการ)	งบประมาณ					ตัวชี้วัด (KPI)	ผลที่คาดว่าจะได้รับ	หน่วยงาน รับผิดชอบ
				2561	2562	2563	2564	2565			
	นักเรียน (โรงเรียนท่าชนะ)	ละประเภทกีฬาเพื่อ เป็นตัวแทนของ โรงเรียน อำเภอ จังหวัดและประเทศ	กิจกรรมทางด้านการ กีฬาและกรีฑา 80 %						พัฒนา	แข่งขันระดับ อำเภอ จังหวัด	
13)	อุดหนุนโครงการแข่งขันกีฬา กรีฑานักเรียน นักศึกษาและ ประชาชนอำเภอ ท่าชนะ (ที่ทำการปกครองอำเภอ ท่าชนะ)	- เพื่อพัฒนาสุขภาพ พลานามัยของ นักเรียน นักศึกษา และประชาชนให้มี ความสมบูรณ์แข็งแรง	- นักเรียนเยาวชนและ ประชาชนในชุมชน ได้รับการส่งเสริมและ พัฒนาให้มีสุขภาพ ร่างกายเข้มแข็งและมี คุณภาพชีวิตที่ดี - ลดปัญหา สภาพแวดล้อมของ สังคมปัญหายาเสพติด	-	30,000	30,000	30,000	30,000	นักเรียนจำนวน 500 คน ได้รับการ พัฒนา	นักเรียน นักศึกษา ประชาชนได้เข้า ร่วมการแข่งขัน กีฬา - ท่างไถลยาเสพ ติด	สำนักปลัด

แบบ ผ.๐๒

รายละเอียดโครงการพัฒนา

สำหรับ องค์กรปกครองส่วนท้องถิ่นดำเนินการ

ยุทธศาสตร์จังหวัดสุราษฎร์ธานี ที่ 4 การพัฒนาสังคมปลอดภัย คุณภาพชีวิตที่ดี และมีศักยภาพในการแข่งขัน

ยุทธศาสตร์การพัฒนาของ อปท. ในเขตจังหวัดที่ 5 การส่งเสริม พัฒนาคุณภาพชีวิต

3. ยุทธศาสตร์การพัฒนาด้านการส่งเสริมคุณภาพชีวิต

3.2 แผนงานสังคมสงเคราะห์ (สร้างภูมิคุ้มกันทางสังคมแก่เยาวชนให้มีคุณธรรม จริยธรรม เอื้ออาทรต่อผู้อื่น)

ที่	โครงการ	วัตถุประสงค์	เป้าหมาย (ผลผลิตของโครงการ)	งบประมาณ					ตัวชี้วัด (KPI)	ผลที่คาดว่าจะได้รับ	หน่วยงาน รับผิดชอบ
				2561	2562	2563	2564	2565			
1)	โครงการส่งเสริมกิจกรรมของเด็กและเยาวชน ตำบลวัง	เพื่อให้เด็กและเยาวชนพัฒนาตนเองมีความคิดริเริ่มสร้างกิจกรรมที่มีประโยชน์ต่อชุมชน	จัดฝึกอบรมให้ความรู้แก่เด็กและเยาวชน	-	-	30,000	30,000	30,000	เด็กและเยาวชนจำนวน 100 คนได้รับการพัฒนา	เด็กและเยาวชนพัฒนาตนเอง เกิดการแลกเปลี่ยนเรียนรู้ ร่วมกัน	สำนักปลัด
2)	อุดหนุนโครงการส่งเสริมการอบรมคุณธรรม จริยธรรม จัตุรัสวัฒนธรรมน้อมนำหลักปรัชญาเศรษฐกิจพอเพียง เพื่อสร้างภูมิคุ้มกันยาเสพติด (โรงเรียนวัดขจรบำรุง , โรงเรียนบ้านดินก้อง , โรงเรียนวัดอัมพาวาส)	- เพื่อพัฒนานักเรียนตั้งแต่ชั้นอนุบาล 1 ถึงมัธยมศึกษาปีที่ 3 ให้มีคุณธรรม จริยธรรมและค่านิยมที่พึงประสงค์ และผ่านเกณฑ์การประเมินคุณลักษณะอันพึงประสงค์	นักเรียนโรงเรียนบ้านดินก้อง วัดอัมพาวาส วัดขจรบำรุง จำนวน 170 คน	-	20,000	20,000	20,000	20,000	นักเรียน ได้รับการพัฒนาด้านคุณธรรม จริยธรรม	1.นักเรียนมีคุณธรรม จริยธรรม และมีค่านิยมอันพึงประสงค์ 2. นักเรียนมีภูมิคุ้มกันจากยาเสพติด	สำนักปลัด
3)	อุดหนุนโครงการ/ กิจกรรมของชมรมเด็กและเยาวชน ตำบลวัง	เพื่อให้เด็กและเยาวชนมีความรู้ความเข้าใจในหน้าที่ของตน	อุดหนุน สนับสนุนกิจกรรมของชมรมพัฒนาเด็กและเยาวชน ตำบลวัง	-	-	30,000	30,000	30,000	เด็กและเยาวชนจำนวน 100 คนได้รับการพัฒนา	แกนนำ เด็กและเยาวชน มีศักยภาพความเป็นผู้นำ	สำนักปลัด

รายละเอียดโครงการพัฒนา

สำหรับ องค์กรปกครองส่วนท้องถิ่นดำเนินการ

ยุทธศาสตร์จังหวัดสุราษฎร์ธานี ที่ 4 การพัฒนาสังคมปลอดภัย คุณภาพชีวิตที่ดี และมีศักยภาพในการแข่งขัน

ยุทธศาสตร์การพัฒนาของ อปท. ในเขตจังหวัดที่ 5 การส่งเสริม พัฒนาคุณภาพชีวิต

3. ยุทธศาสตร์การพัฒนาด้านการส่งเสริมคุณภาพชีวิต

3.3 แผนงานศาสนา วัฒนธรรมและนันทนาการ

ที่	โครงการ	วัตถุประสงค์	เป้าหมาย (ผลผลิตของโครงการ)	งบประมาณ					ตัวชี้วัด (KPI)	ผลที่คาดว่าจะได้รับ	หน่วยงาน รับผิดชอบ
				2561	2562	2563	2564	2565			
1)	โครงการสืบสานประเพณีงานวันสงกรานต์ วัดถ้ำใหญ่ หมู่ที่ 5 (บ้านนาเกลือ)	เพื่อสืบสานประเพณีวัฒนธรรมโบราณที่ปฏิบัติสืบทอดกันมา	จัดงานสงฆ์พระและรดน้ำผู้สูงอายุ แห่ผ้าห่มพระ กิจกรรมละเล่นท้องถิ่น มหรสพ ฯลฯ	-	200,000	200,000	400,000	500,000	ราษฎรจำนวน 200 ครั้วเรือน ได้รับประโยชน์	ได้อนุรักษ์ประเพณีวัฒนธรรมที่ปฏิบัติสืบทอดกันมา	สำนักปลัด
2)	โครงการก่อสร้างพิพิธภัณฑสถานเพื่ออนุรักษ์ลูกปิดโบราณ หมู่ที่ 7 (บ้านท่าม่วง)	เพื่ออนุรักษ์ลูกปิดโบราณ มีจุดศูนย์กลางศึกษาหาความรู้ของชุมชน	จัดสร้างโรงเรือนจำนวน 1 หลัง	-	-	-	-	450,000	ราษฎรจำนวน 200 ครั้วเรือน ได้รับประโยชน์	- ประชาชนได้มีรายได้เพิ่มขึ้น	สำนักปลัด
3)	โครงการสืบสานประเพณีท้องถิ่นงานลอยกระทงวัดถ้ำศิลาเตียบ หมู่ที่ 5 (บ้านนาเกลือ)	เพื่อสืบสาน ศิลปะวัฒนธรรม ประเพณี และภูมิปัญญาท้องถิ่นให้คงอยู่	-เพื่อส่งเสริมประเพณีท้องถิ่นจัดกิจกรรมลอยกระทงทุกปี -ประกวดนางนพมาศ หนูน้อยนพมาศ นพมาศโรย ฯลฯ - ประกวดร้องเพลง ฯลฯ - ประกวดกระทง ฯลฯ	-	150,000	150,000	200,000	250,000	ราษฎรได้รับประโยชน์ 600 ครั้วเรือน	- ราษฎรได้สืบทอดวัฒนธรรมท้องถิ่นไว้ มิให้สูญหาย	สำนักปลัด
4)	โครงการก่อสร้างทำน้ำลอย	สำหรับประชาชนใช้	ก่อสร้างทำน้ำลอย	-	150,000	150,000	150,000	150,000	ราษฎรได้รับ	มีประเพณีอันดี	กองช่าง

ที่	โครงการ	วัตถุประสงค์	เป้าหมาย (ผลผลิตของโครงการ)	งบประมาณ					ตัวชี้วัด (KPI)	ผลที่คาดว่าจะได้รับ	หน่วยงาน รับผิดชอบ
				2561	2562	2563	2564	2565			
	กระทง	ลอยกระทงประจำปี - ส่งเสริมประเพณี ท้องถิ่น	กระทง ตามแบบที่ อบต.กำหนด						ประโยชน์ 1,000 ครัวเรือน	งามในพื้นที่ควรแก่ การอนุรักษ์	
5)	โครงการจัดงานประเพณีวัน เข้าพรรษาประจำปี	- เพื่ออนุรักษ์ ส่งเสริม และสืบทอด วัฒนธรรมไทยไว้	- ส่งเสริม สนับสนุน การแห่เทียนพรรษา วัด ถ้ำใหญ่ วัดถ้ำศิลาเตียบ วัดขจรบำรุง , วัด อัมพवास		50,000	50,000	50,000	50,000	ราษฎรได้รับ ประโยชน์ 500 ครัวเรือน	- ราษฎรได้สืบ ทอดวัฒนธรรม ท้องถิ่นไว้ มิให้สูญ หาย	สำนักปลัด
6)	โครงการร่วางย่อนยุคเพื่อ เยาวชนในหมู่บ้าน	เพื่อให้เยาวชนมีส่วน ร่วมในการพัฒนา หมู่บ้าน	จัดซื้ออุปกรณ์เครื่อง ดนตรี จัดตั้งวงดนตรี ย่อนยุค	-	-	30,000	20,000	50,000	ราษฎรได้รับ ประโยชน์ 100 ครัวเรือน	เยาวชนมีงานทำ และช่วยหาเงินเข้า มาในหมู่บ้าน	สำนักปลัด
7)	โครงการก่อสร้างพิพิธภัณฑ ท้องถิ่นวัดถ้ำใหญ่ หมู่ที่ 5 ตำบลวัง	เพื่อให้เป็นแหล่ง รวบรวมและเรียนรู้ ด้านศิลปะ วัฒนธรรม และภูมิปัญญาท้องถิ่น	ปรับปรุง ตกแต่ง อาคารจำนวน 1 หลัง ณ วัดถ้ำใหญ่	-	-	-	700,000	700,000	ราษฎรได้รับ ประโยชน์ 1,000 ครัวเรือน	มีแหล่งรวบรวม และเรียนรู้ด้าน ศิลปะ วัฒน ธรรม และภูมิปัญญา ท้องถิ่นของ เยาวชน ประชาชน และนักท่องเที่ยว	สำนักปลัด
8)	โครงการก่อสร้างศูนย์ข้อมูล ข่าวสารและศิลปวัฒนธรรม	เพื่อให้มีศูนย์ข้อมูล ข่าวสารและ	ก่อสร้างศูนย์ข้อมูล ข่าวสารและ	-	-	1,000,000	-	1,000,000	ราษฎรได้รับ ประโยชน์ 100	ประชาชนมี สถานที่	กองช่าง

ที่	โครงการ	วัตถุประสงค์	เป้าหมาย (ผลผลิตของโครงการ)	งบประมาณ					ตัวชี้วัด (KPI)	ผลที่คาดว่าจะได้รับ	หน่วยงาน รับผิดชอบ
				2561	2562	2563	2564	2565			
	ตำบลวัง	ศิลปวัฒนธรรม	ศิลปวัฒนธรรม						ครัวเรือน	ในการค้นคว้าหา ความรู้	
9)	โครงการจัดกิจกรรมเฉลิมพระเกียรติ พระบาทสมเด็จพระเจ้าอยู่หัว ฯ	เพื่อให้ประชาชนเข้าร่วมกิจกรรมเฉลิมพระเกียรติ	ดำเนินกิจกรรมประชาสัมพันธ์เชิญชวนอำนวยความสะดวกให้ประชาชนมาร่วมงานรัฐพิธี จัดตกแต่งสถานที่ - จัดซื้อวัสดุ - ประชาสัมพันธ์ ประชาชนเข้าร่วมงาน - จัดกิจกรรมเฉลิมพระเกียรติ	-	50,000	50,000	50,000	50,000	ราษฎรได้รับประโยชน์ 100 ครัวเรือน	เยาวชนและประชาชนในพื้นที่ได้มีส่วนร่วมในกิจกรรม	กองช่าง
10)	โครงการจัดกิจกรรมเฉลิมพระเกียรติ สมเด็จพระนางเจ้าสุทิดา พัชรสุธาพิมลลักษณพระบรมราชินี	เพื่อให้ประชาชนเข้าร่วมกิจกรรมเฉลิมพระเกียรติ	ดำเนินกิจกรรมประชาสัมพันธ์เชิญชวนอำนวยความสะดวกให้ประชาชนมาร่วมงานรัฐพิธี จัดตกแต่งสถานที่ - จัดซื้อวัสดุ - ประชาสัมพันธ์ ประชาชนเข้าร่วมงาน - จัดกิจกรรมเฉลิมพระเกียรติ	-	50,000	50,000	50,000	50,000	ราษฎรได้รับประโยชน์ 100 ครัวเรือน	เยาวชนและประชาชนในพื้นที่ได้มีส่วนร่วมในกิจกรรม	กองช่าง
11)	อุดหนุนโครงการจัดกิจกรรม	เพื่อให้ประชาชนเข้าร่วมกิจกรรม	- จัดซื้อวัสดุ	-	100,000	100,000	100,000	100,000	ราษฎรได้รับ	เยาวชนและ	กองช่าง

ที่	โครงการ	วัตถุประสงค์	เป้าหมาย (ผลผลิตของโครงการ)	งบประมาณ					ตัวชี้วัด (KPI)	ผลที่คาดว่าจะได้รับ	หน่วยงาน รับผิดชอบ
				2561	2562	2563	2564	2565			
	เฉลิมพระเกียรติ ในวันพ่อแห่งชาติ วันแม่แห่งชาติ วันปิยะมหาราช ที่ทำการปกครองอำเภอท่าชนะ	ร่วมกิจกรรมเฉลิมพระเกียรติ	- ประชาสัมพันธ์ประชาชนเข้าร่วมงาน - จัดกิจกรรมซุ้มเฉลิมพระเกียรติ						ประโยชน์ 100 ครั้วเรือน	ประชาชนในพื้นที่ได้มีส่วนร่วมในกิจกรรม	

แบบ ผ.๐๒

รายละเอียดโครงการพัฒนา

สำหรับ องค์กรปกครองส่วนท้องถิ่นดำเนินการ

ยุทธศาสตร์จังหวัดสุราษฎร์ธานี ที่ 4 การพัฒนาสังคมปลอดภัย คุณภาพชีวิตที่ดี และมีศักยภาพในการแข่งขัน

ยุทธศาสตร์การพัฒนาของ อปท. ในเขตจังหวัดที่ 5 การส่งเสริม พัฒนาคุณภาพชีวิต

3. ยุทธศาสตร์การพัฒนาด้านการส่งเสริมคุณภาพชีวิต

3.4 แผนงานสาธารณสุข

ที่	โครงการ	วัตถุประสงค์	เป้าหมาย (ผลผลิตของโครงการ)	งบประมาณ					ตัวชี้วัด (KPI)	ผลที่คาดว่าจะได้รับ	หน่วยงาน รับผิดชอบ
				2561	2562	2563	2564	2565			
1)	โครงการอบรมและเรียนรู้การนวดแผนไทยแก่ประชาชนในตำบล	เพื่อให้ผู้เข้ารับการอบรมมีความรู้และสามารถใช้ในการดูแลสุขภาพและประกอบอาชีพ	ประชาชนที่สนใจในพื้นที่ จำนวน 50 คน	-	50,000	50,000	60,000	60,000	ราษฎรได้รับประโยชน์ 50 ครั้วเรือน	เพิ่มบุคลากรที่มีความสามารถในการนวดแผนไทย	สำนักปลัด
2)	โครงการการป้องกันและแก้ไข ปัญหาการตั้งครรภ์ก่อนวัยอัน	เพื่อสร้างภูมิคุ้มกันให้เด็กและเยาวชนได้มี	อบรมเด็ก เยาวชน เน้นกลุ่มนักเรียน ป.5 , ป.6	-	40,000	40,000	50,000	50,000	นักเรียนได้รับประโยชน์ 100คน	ครอบครัวมีความอบอุ่น พ่อ แม่	สำนักปลัด

ที่	โครงการ	วัตถุประสงค์	เป้าหมาย (ผลผลิตของโครงการ)	งบประมาณ					ตัวชี้วัด (KPI)	ผลที่คาดว่าจะได้รับ	หน่วยงาน รับผิดชอบ
				2561	2562	2563	2564	2565			
	ควรร	ความรู้ความเข้าใจเกี่ยวกับปัญหาและผลกระทบที่เกิดจากการตั้งครรภ์ก่อนวัยอันควรร	ทุกโรงในพื้นที่ จำนวน 100 คน							ผู้ปกครองทำหน้าที่อบรมสั่งสอนลูกให้เป็นคนดี มีคุณธรรม จริยธรรมและมีพฤติกรรมที่เหมาะสมกับวัย	
3)	โครงการพัฒนาศักยภาพผู้สูงอายุ รพ.สต.วัง , รพ.สต.บ้านปากกิว	เพื่อให้ สมาชิกชมรมมีความรู้ในการรักษาสุขภาพประจำวัน	สมาชิกชมรมผู้สูงอายุ วังวัฒนา วังวาริ จำนวน 300 คน	-	60,000	60,000	80,000	80,000	ผู้สูงอายุได้รับประโยชน์ 300 ครั้ง/เดือน	สมาชิกชมรมมีความรู้ในการรักษาสุขภาพประจำวัน	สำนักปลัด
4)	โครงการรณรงค์/ป้องกัน/ควบคุมโรคระบาดและโรคติดต่อในพื้นที่ รพ.สต.วัง , รพ.สต.บ้านปากกิว	เพื่อป้องกันและควบคุมโรคติดต่อที่อาจเกิดขึ้นในพื้นที่	ดำเนินการรณรงค์/ป้องกัน/ควบคุมโรคระบาดและโรคติดต่อในพื้นที่ อย่างน้อย ปีละ 1 ครั้ง	-	100,000	100,000	120,000	120,000	ราษฎรได้รับประโยชน์ 100 ครั้ง/เดือน	ประชาชนในพื้นที่มีความปลอดภัยจากโรคระบาดและโรคติดต่อในพื้นที่	สำนักปลัด
5)	โครงการพัฒนาศักยภาพ อสม ศึกษาดูงาน ประจำปี รพ.สต.วัง , รพ.สต.บ้านปากกิว	เพื่อให้ อสม. มีความรู้ความเข้าใจในการปฏิบัติหน้าที่	อสม. หมู่ที่ 1 – 8 จำนวน 100 คน	-	150,000	150,000	200,000	200,000	ราษฎรได้รับประโยชน์ 100 ครั้ง/เดือน	อสม. มีความรู้มีประสพการณ์ในการทำงาน	สำนักปลัด
6)	โครงการรณรงค์ป้องกันและกำจัดลูกน้ำ ยุงลายในพื้นที่ ตำบลวัง	เพื่อป้องกันและควบคุมโรคติดต่อที่เกิดจากยุงเป็นพาหะ	1. จัดซื้อวัสดุและเครื่องมือที่ใช้ในการป้องกันและกำจัดลูกน้ำ	-	30,000	30,000	30,000	30,000	ราษฎรได้รับประโยชน์ 100 ครั้ง/เดือน	ครัวเรือนที่มีการป้องกันโรคติดต่อร้ายละ	สำนักปลัด

ที่	โครงการ	วัตถุประสงค์	เป้าหมาย (ผลผลิตของโครงการ)	งบประมาณ					ตัวชี้วัด (KPI)	ผลที่คาดว่าจะได้รับ	หน่วยงาน รับผิดชอบ
				2561	2562	2563	2564	2565			
			ยุ้งถาย 2. รณรงค์และให้ความรู้ ในการป้องกันโรคที่เกิด จาก ยุ้งเป็นพาหะ							90 ของครัวเรือน ทั้งหมด ในเขต อปท.	
7)	โครงการรณรงค์/ป้องกัน/ ควบคุมโรคระบาดและ โรคติดต่อในพื้นที่ ตำบลวัง	เพื่อป้องกันและ ควบคุมโรคติดต่อที่ อาจจะเกิดขึ้นในพื้นที่	ดำเนินการรณรงค์/ ป้องกัน/ควบคุมโรค ระบาดและโรคติดต่อใน พื้นที่ อย่างน้อยปีละ 1 ครั้ง	-	20,000	20,000	20,000	20,000	ราษฎรได้รับ ประโยชน์ 100 ครัวเรือน	ประชาชนในพื้นที่ มีความปลอดภัย จากโรคระบาด และโรคติดต่อใน พื้นที่	สำนักปลัด
8)	โครงการอบรมเรื่องการ คุ้มครองผู้บริโภคตำบลวัง	เพื่อให้ประชาชนรู้ถึง สิทธิในฐานะผู้บริโภค สินค้าฯ	ฝึกอบรมให้แก่ ประชาชนในพื้นที่ จำนวน 1 ครั้ง	-	20,000	20,000	20,000	20,000	ราษฎรได้รับ ประโยชน์ 100 ครัวเรือน	ประชาชนมีความ เข้าใจในสิทธิขั้น พื้นฐานในการ บริโภค	สำนักปลัด
9)	โครงการตรวจสุขภาพ ประชาชนประจำปี หมู่ที่ 1 - 8 ตำบลวัง	เพื่อให้ประชาชนกลุ่ม เสี่ยงมีสุขภาพร่างกาย ที่แข็งแรงและ ปลอดภัยจาก 5 โรค อันตราย	ประชาชนกลุ่มเสี่ยงเช่น ผู้สูงอายุ ผู้พิการ ผู้มี โรคประจำตัวและผู้ ยากไร้ได้รับการตรวจ สุขภาพปีละ 1 ครั้ง	-	-	100,000	100,000	100,000	ราษฎรได้รับ ประโยชน์ 100 ครัวเรือน	ประชาชนกลุ่ม เสี่ยงได้รับความ ช่วยเหลือในการ ตรวจคัดกรองและ ป้องกันโรค	สำนักปลัด
10)	โครงการส่งเสริมและ สนับสนุนการจัดกิจกรรมของ	เพื่อส่งเสริมและ สนับสนุนกิจกรรมของ	ส่งเสริมกิจกรรมอย่าง น้อย	-	50,000	50,000	50,000	50,000	ราษฎรได้รับ ประโยชน์ 100	ผู้สูงอายุ ผู้พิการ ผู้ด้อยโอกาสมี	สำนักปลัด

ที่	โครงการ	วัตถุประสงค์	เป้าหมาย (ผลผลิตของโครงการ)	งบประมาณ					ตัวชี้วัด (KPI)	ผลที่คาดว่าจะได้รับ	หน่วยงาน รับผิดชอบ
				2561	2562	2563	2564	2565			
	ผู้สูงอายุ ผู้พิการ และผู้ด้อยโอกาส ในพื้นที่ ตำบลวัง	ผู้สูงอายุ ผู้พิการและผู้ด้อยโอกาส	ปีละ 3 ครั้ง						ครัวเรือน	ทัศนคติและความสัมพันธ์ทางสังคมดี	
11)	โครงการฝึกอบรมอาสาสมัครสาธารณสุขประจำหมู่บ้าน ต.วัง	เพื่อเพิ่มทักษะให้กับ อสม.	จัดการฝึกอบรม/ศึกษาดูงาน ไม่น้อยกว่าปีละ 1 ครั้ง	-	-	250,000	250,000	250,000	ราษฎรได้รับประโยชน์ 100 ครัวเรือน	อสม.มีทักษะและสามารถพัฒนาคุณภาพการให้บริการแก่ประชาชน	สำนักปลัด
12)	โครงการป้องกันและแก้ไข ปัญหา เสาพิต ตำบลวัง	เพื่อป้องกันและแก้ไข ปัญหาเสาพิตตามนโยบาย 5 รั้วป้องกัน	จัดกิจกรรมเพื่อป้องกัน และแก้ไขปัญหาเสาพิตติด เช่น รมรงค์ ประชาสัมพันธ์ จัดฝึกอบรมต่าง ๆ หรือ สนับสนุนงบประมาณ ให้แก่หน่วยงานที่เกี่ยวข้อง	-	50,000	30,000	30,000	30,000	ราษฎรได้รับประโยชน์ 100 ครัวเรือน	สามารถป้องกัน และแก้ไขปัญหายาเสพติดในพื้นที่ ได้อย่างมีประสิทธิภาพ	สำนักปลัด
13)	โครงการส่งเสริมและสนับสนุนกิจกรรมคนรักสุขภาพ ตำบลวัง	เพื่อส่งเสริมสุขภาพร่างกายของประชาชนในพื้นที่ เช่นเด็ก สตรี ผู้สูงอายุ ฯลฯ	จัดกิจกรรมการออกกำลังกายและกิจกรรมอื่นที่เกี่ยวข้อง	-	-	40,000	40,000	40,000	ราษฎรได้รับประโยชน์ 100 ครัวเรือน	ประชาชนในพื้นที่ มีสุขภาพร่างกายที่แข็งแรง	สำนักปลัด

ที่	โครงการ	วัตถุประสงค์	เป้าหมาย (ผลผลิตของโครงการ)	งบประมาณ					ตัวชี้วัด (KPI)	ผลที่คาดว่าจะได้รับ	หน่วยงาน รับผิดชอบ
				2561	2562	2563	2564	2565			
14)	โครงการพัฒนางาน สาธารณสุขมูลฐาน หมู่ที่ 1 – 8 ตำบลวัง	เพื่อพัฒนางาน สาธารณสุข ของตำบลให้มี ประสิทธิภาพ	สนับสนุนการพัฒนา งานสาธารณสุข จำนวน 9 หมู่	-	-	60,000	60,000	60,000	ราษฎรได้รับ ประโยชน์ 100 ครัวเรือน	อสม.มีทักษะและ พัฒนาคุณภาพใน การให้บริการ	สำนักปลัด
15)	โครงการจัดซื้อวัสดุ วิทยาศาสตร์การแพทย์ ตำบลวัง	เพื่อป้องกันและแก้ไข ปัญหาการแพร่ระบาดของ โรคติดต่อในพื้นที่	จัดซื้อวัสดุวิทยาศาสตร์ การแพทย์ให้แก่ ครัวเรือนในพื้นที่	-	50,000	30,000	30,000	30,000	ราษฎรได้รับ ประโยชน์ 100 ครัวเรือน	ประชาชนในพื้นที่ มีความปลอดภัย จากโรคติดต่อ	สำนักปลัด
16)	โครงการสมทบระบบ หลักประกันสุขภาพในระดับ ท้องถิ่น ตำบลวัง	เพื่อให้การบริหาร จัดการกองทุน หลักประกันสุขภาพใน ระดับท้องถิ่นมี ประสิทธิภาพ	สมทบงบประมาณ ให้แก่กองทุน หลักประกันสุขภาพใน ระดับท้องถิ่น	-	75,000	75,000	75,000	75,000	ราษฎรได้รับ ประโยชน์ 100 ครัวเรือน	กองทุน หลักประกัน สุขภาพในระดับ ท้องถิ่นมี ประสิทธิภาพ สามารถให้บริการ ประชาชนอย่าง ทั่วถึง	สำนักปลัด
17)	สมทบกองทุนสวัสดิการชุมชน ตำบล	ส่งเสริมให้มีสวัสดิการ ชุมชน	สนับสนุนกองทุน สวัสดิการชุมชนตำบล	-	50,000	50,000	50,000	50,000	ราษฎรได้รับ ประโยชน์ 1,000 ครัวเรือน	ชุมชนมีส่วนร่วมใน การขับเคลื่อน กิจกรรมสวัสดิการ ชุมชน	สำนักปลัด
18)	ทุนการศึกษาเด็กกำพร้าและ	เพื่อสร้างขวัญกำลังใจ	มอบทุนการศึกษาแก่	-	30,000	30,000	30,000	30,000	ราษฎรได้รับ	เด็กกำพร้ามีขวัญ	สำนักปลัด

ที่	โครงการ	วัตถุประสงค์	เป้าหมาย (ผลผลิตของโครงการ)	งบประมาณ					ตัวชี้วัด (KPI)	ผลที่คาดว่าจะได้รับ	หน่วยงาน รับผิดชอบ
				2561	2562	2563	2564	2565			
	ยากจน	และการใช้ชีวิตแก่เด็ก กำพร้า	เด็กกำพร้าทั้งบิดา มารดาในตำบล						ประโยชน์ 20 ครัวเรือน	กำลังใจในการ เรียนและการใช้ ชีวิตในสังคม	
19)	โครงการเงินสงเคราะห์ ครอบครัวให้กับผู้ด้อยโอกาส คนชราและผู้สูงอายุ	เพื่อให้ได้ใช้จ่ายเวลา จำเป็นเพื่อเป็นกองทุน สงเคราะห์ภายใน หมู่บ้าน	สงเคราะห์เบี้ยยังชีพ ครอบครัวให้กับ ผู้ด้อยโอกาส คนชรา และผู้สูงอายุ	-	20,000	20,000	20,000	20,000	ราษฎรได้รับ ประโยชน์ 20 ครัวเรือน	เพื่อให้บุคคล ผู้ด้อยโอกาสได้รับ การดูแลอย่าง ทั่วถึง	สำนักปลัด
20)	โครงการสงเคราะห์เบี้ยยังชีพ ผู้สูงอายุ	เพื่อส่งเสริมและ ยกระดับมาตรฐานคุณ ภาพชีวิตของผู้สูงอายุ	สนับสนุนเบี้ยยังชีพ ให้แก่ผู้สูงอายุในพื้นที่ ตามอัตราที่รัฐบาล กำหนด	-	2,706,000	2,706,000	2,706,000	2,706,000	ราษฎรได้รับ ประโยชน์ 900 ครัวเรือน	ผู้สูงอายุในพื้นที่มี คุณภาพชีวิตที่ดีขึ้น และสามารถ ช่วยเหลือตัวเองได้	สำนักปลัด
21)	โครงการสงเคราะห์เบี้ยยังชีพ ผู้พิการ	เพื่อส่งเสริมและ ยกระดับมาตรฐาน คุณภาพชีวิตของ ผู้ พิการ	สนับสนุนเบี้ยยังชีพ ให้แก่ ผู้พิการใน พื้นที่ ตามอัตราที่ รัฐบาลกำหนด	-	900,000	900,000	900,000	900,000	ราษฎรได้รับ ประโยชน์ 200 ครัวเรือน	ผู้พิการในพื้นที่มี คุณภาพชีวิตที่ดีขึ้น และสามารถ ช่วยเหลือตัวเองได้	สำนักปลัด
22)	สนับสนุนโครงการส่งเสริม การพัฒนากองทุนสวัสดิการ ชุมชนตำบล (กองทุนสวัสดิการชุมชน ตำบล)	เพื่อส่งเสริมให้คนใน ตำบลมีกองทุน สวัสดิการชุมชน	ประชาชนในตำบล จำนวน 8 หมู่บ้าน	-	30,000	30,000	30,000	30,000	ราษฎรได้รับ ประโยชน์ 500 ครัวเรือน	- ประชาชนในตำบล มีสวัสดิการชุมชน ขั้นพื้นฐาน - มีการจัดตั้งกองทุน สวัสดิการชุมชนใน หมู่บ้านทำให้	สำนักปลัด

ที่	โครงการ	วัตถุประสงค์	เป้าหมาย (ผลผลิตของโครงการ)	งบประมาณ					ตัวชี้วัด (KPI)	ผลที่คาดว่าจะได้รับ	หน่วยงาน รับผิดชอบ
				2561	2562	2563	2564	2565			
										สามารถพึ่งพา ตนเอง	
23)	โครงการสงเคราะห์เบี้ยยังชีพ ผู้ป่วยเอดส์	เพื่อส่งเสริมและ ยกระดับมาตรฐาน คุณภาพชีวิตของ ผู้ป่วยเอดส์	สนับสนุนเบี้ยยังชีพ ให้แก่ผู้ป่วยเอดส์ใน พื้นที่ ตามอัตราที่ รัฐบาลกำหนด	-	12,000	12,000	12,000	12,000	ราษฎรได้รับ ประโยชน์ 50 ครัวเรือน	ผู้ป่วยเอดส์ในพื้นที่ มีคุณภาพชีวิตที่ดี ขึ้นและสามารถ ช่วยเหลือตัวเองได้	สำนักปลัด
24)	โครงการป้องกันโรคระบาด ศัตรูพืช	เพื่อเฝ้าระวังโรค ระบาด ศัตรูพืชในพื้นที่	- แก้ไขป้องกันการ ระบาดของแมลงดำ หนาม ตัวงมมะพร้าว - อบรมอาสาสมัครใน พื้นที่ - จัดซื้อยา กำจัดศัตรูพืช	-	-	30,000	30,000	25,000	ราษฎรได้รับ ประโยชน์ 100 ครัวเรือน	ควบคุม ป้องกัน ศัตรูพืชได้อย่าง ทันทั่วถึง	สำนักปลัด
25)	โครงการป้องกันโรคระบาดใน สัตว์	เพื่อควบคุมป้องกันโรค และการระบาดของโรค ในสัตว์	- แก้ไขและป้องกันโรค ระบาด - อบรมอาสาสมัครใน พื้นที่ - จัดซื้อยากำจัดโรค	-	20,000	20,000	20,000	20,000	ราษฎรได้รับ ประโยชน์ 500 ครัวเรือน	ควบคุม ป้องกัน โรคได้อย่าง ทันทั่วถึง	สำนักปลัด
26)	โครงการป้องกันโรคพิษสุนัขบ้า โรคปากเท้าเปื่อยในโค กระบือ สุกร ฯลฯ	เพื่อควบคุมป้องกันโรค และการระบาดของโรค ในสัตว์	- สนับสนุนเงินทุนใน กองทุนโรคพิษสุนัขบ้า - สนับสนุนเงินกองทุน โรคปากเท้าเปื่อยในโค	-	30,000	30,000	30,000	30,000	ราษฎรได้รับ ประโยชน์ 100 ครัวเรือน	ควบคุม ป้องกัน โรคได้อย่าง ทันทั่วถึง	สำนักปลัด

ที่	โครงการ	วัตถุประสงค์	เป้าหมาย (ผลผลิตของโครงการ)	งบประมาณ					ตัวชี้วัด (KPI)	ผลที่คาดว่าจะได้รับ	หน่วยงาน รับผิดชอบ
				2561	2562	2563	2564	2565			
			กระบือ								
27)	โครงการจ้างเหมาพ่นกำจัด ยุงลายในตำบลวัง	เพื่อให้แกนนำสุขภาพ มีความรู้และเป็น แบบอย่างด้านสุขภาพ ในชุมชน	พ่นกำจัดยุงลายใน ตำบลครอบคลุมทุก ครัวเรือน	-	20,000	20,000	20,000	20,000	ราษฎรได้รับ ประโยชน์ 1,000 ครัวเรือน	แกนนำ มีสุขภาพ ดี มีความรู้ทันสมัย	สำนักปลัด
28)	โครงการฉีดวัคซีนป้องกันโรค พิษสุนัขบ้าในพื้นที่	เพื่อป้องกันโรคพิษ สุนัขบ้า ในพื้นที่	ฉีดวัคซีนป้องกันโรคพิษ สุนัขบ้าในพื้นที่ ปีละ 1 ครั้ง	-	30,000	30,000	30,000	30,000	ราษฎรได้รับ ประโยชน์ 300 ครัวเรือน	ประชาชนในพื้นที่ มีความปลอดภัย จากโรคพิษสุนัขบ้า	สำนักปลัด
29)	โครงการรณรงค์ป้องกันและ กำจัดลูกน้ำ ยุงลายในพื้นที่	เพื่อป้องกันและ ควบคุมโรคติดต่อที่เกิด จากยุงเป็นพาหะ	1. จัดซื้อวัสดุ น้ำมัน เชื้อเพลิงและเครื่องมือที่ ใช้ในการป้องกันและ กำจัดลูกน้ำยุงลาย2. รณรงค์และให้ความรู้ใน การป้องกันโรคที่เกิดจาก ยุงเป็นพาหะ	-	30,000	20,000	20,000	20,000	ราษฎรได้รับ ประโยชน์ 500 ครัวเรือน	ครัวเรือนที่มีการ ป้องกันโรคติดต่อ ร้อยละ 90 ของ ครัวเรือนทั้งหมด ในเขต	สำนักปลัด
30)	โครงการจัดซื้อวัสดุ วิทยาศาสตร์การแพทย์	เพื่อป้องกันยาเสพติด และแก้ไขปัญหาการ แพร่ระบาดของ โรคติดต่อในพื้นที่	- จัดซื้อวัสดุ วิทยาศาสตร์การแพทย์ - ทรายอะเบส - ยาฉีดกำจัดยุงลาย	-	50,000	30,000	30,000	30,000	ราษฎรได้รับ ประโยชน์ 500 ครัวเรือน	ประชาชนในพื้นที่ มีความปลอดภัย จากโรคติดต่อ	สำนักปลัด
31)	โครงการสนับสนุนอุปกรณ์ การแพทย์ให้แก่ อสม.ตำบลวัง	เพื่อเพิ่มประสิทธิ ภาพ ในการปฏิบัติ งานของ อสม.	จัดซื้ออุปกรณ์ การแพทย์ให้แก่ อสม.	-	-	-	200,000	150,000	ราษฎรได้รับ ประโยชน์ 100 ครัวเรือน	การปฏิบัติงานของ อสม. มี ประสิทธิภาพ	สำนักปลัด

ที่	โครงการ	วัตถุประสงค์	เป้าหมาย (ผลผลิตของโครงการ)	งบประมาณ					ตัวชี้วัด (KPI)	ผลที่คาดว่าจะได้รับ	หน่วยงาน รับผิดชอบ
				2561	2562	2563	2564	2565			
										ประชาชนได้รับ บริการอย่างทั่วถึง	
32)	โครงการพัฒนาศักยภาพและ สร้างประสบการณ์งาน สาธารณสุข (รพ.สต.วัง)	เพื่อให้ อสม.มี แนวทางปฏิบัติงานได้ ถูกต้อง - เพื่อเพิ่มพูนประสบ การณ์การดำเนินงาน สาธารณสุข	อสม. 53 คน	-	-	-	35,000	20,000	ราษฎรได้รับ ประโยชน์ 100 ครัวเรือน	อสม.พัฒนา และ สร้างประสบการณ์ ด้านสาธารณสุข	สำนักปลัด
33)	โครงการสนับสนุนการ จัดบริการส่งเสริมศูนย์สุขภาพ ชุมชน หมู่ที่ 1 หมู่ที่ 8	- ศสมช. เป็นศูนย์รวม ด้านข้อมูลต่าง ๆ ของ หมู่บ้าน - เพื่อเป็นสถาน พยาบาลเบื้องต้น - เพื่อส่งเสริมการจัด บริการในท้องถิ่นเชิงรุก	ศสมช. หมู่ที่ 1 และหมู่ ที่ 8 หมู่บ้านละ 30,000 บาท	-	-	30,000	25,000	-	ราษฎรได้รับ ประโยชน์ 100 ครัวเรือน	1. ในหมู่บ้านมี ศูนย์บริการด้าน สุขภาพปฐมภูมิ เบื้องต้น 2. ศสมช. ที่มี มาตรฐานและมี กิจกรรมการ ดำเนินงาน	
34)	โครงการสนับสนุนการ จัดบริการส่งเสริมศูนย์สุขภาพ ชุมชน หมู่ที่ 6 หมู่ที่ 7	- เพื่อให้ ศสมช. เป็น ศูนย์รวมด้านข้อมูล ต่าง ๆ ของหมู่บ้าน - เพื่อเป็นสถาน พยาบาลเบื้องต้น	ศสมช. หมู่ที่ 6 และ หมู่ที่ 7 หมู่บ้านละ 30,000 บาท	-	-	30,000	30,000	-	ราษฎรได้รับ ประโยชน์ 100 ครัวเรือน	1. ในหมู่บ้านมี ศูนย์บริการด้าน สุขภาพปฐมภูมิ เบื้องต้น 2. มี ศสมช. ที่มี	สำนักปลัด

ที่	โครงการ	วัตถุประสงค์	เป้าหมาย (ผลผลิตของโครงการ)	งบประมาณ					ตัวชี้วัด (KPI)	ผลที่คาดว่าจะได้รับ	หน่วยงาน รับผิดชอบ
				2561	2562	2563	2564	2565			
										มาตรฐานและมีกิจกรรมดำเนินงาน	
35)	โครงการสมทบระบบหลักประกันสุขภาพในระดับท้องถิ่น	เพื่อให้การบริหารจัดการกองทุนหลักประกันสุขภาพในระดับท้องถิ่นมีประสิทธิภาพ	สมทบงบประมาณให้แก่กองทุนหลักประกันสุขภาพในระดับท้องถิ่น	-	50,000	50,000	50,000	50,000	ราษฎรได้รับประโยชน์ 900 ครั้ง/เดือน	กองทุนหลักประกันสุขภาพในระดับท้องถิ่นมีประสิทธิภาพสามารถให้บริการประชาชนอย่างทั่วถึง	สำนักปลัด
36)	อุดหนุนโครงการส่งเสริมการออกกำลังกายด้วยกีฬาชุมชน (รพ.สต.วัง และ รพ.สต.บ้านปากกิว)	เพื่อส่งเสริมให้มีการออกกำลังกายด้วยกีฬา	สนับสนุนอุปกรณ์กีฬาและอุปกรณ์ออกกำลังกายให้ชมรมสร้างเสริมสุขภาพบ้านเกาะชะมวง	-	60,000	60,000	80,000	80,000	ราษฎรได้รับประโยชน์ 100 ครั้ง/เดือน	ชุมชนมีส่วนร่วมในการขับเคลื่อนกิจกรรมสาธารณสุข	สำนักปลัด
37)	อุดหนุนโครงการส่งเสริมและป้องกันโรคเอดส์ในชุมชน (รพ.สต.วัง และ รพ.สต.บ้านปากกิว)	เพื่อควบคุมป้องกันการเกิดโรคเอดส์ในชุมชน	จัดประชาสัมพันธ์รณรงค์ให้ความรู้เรื่องโรคเอดส์ในทุกหมู่บ้านจำนวน 8 หมู่บ้าน	-	20,000	20,000	30,000	30,000	ราษฎรได้รับประโยชน์ 100 ครั้ง/เดือน	ประชาชนมีความรู้ความเข้าใจในการป้องกันเกิดโรคเอดส์	สำนักปลัด
38)	อุดหนุนโครงการส่งเสริมและป้องกันโรคเบาหวานและความ	เพื่อตรวจคัดกรองและการส่งตัวต่อผู้ป่วย	ประชาชน 35 ปีขึ้นไปใน 8 หมู่บ้าน จำนวน	-	40,000	40,000	50,000	50,000	ราษฎรได้รับประโยชน์ 100	มีการตรวจคัดกรองโรคเบาหวาน	สำนักปลัด

ที่	โครงการ	วัตถุประสงค์	เป้าหมาย (ผลผลิตของโครงการ)	งบประมาณ					ตัวชี้วัด (KPI)	ผลที่คาดว่าจะได้รับ	หน่วยงาน รับผิดชอบ
				2561	2562	2563	2564	2565			
	ต้นโลหิตสูง (รพ.สต.วัง และ รพ.สต.บ้านปากกิว)	โรคเบาหวาน ความดันโลหิตสูง	2,500 คน						ครัวเรือน	และความดันโลหิตสูง	
39)	อุดหนุนโครงการอาหารปลอดภัย (รพ.สต.วัง และ รพ.สต.บ้านปากกิว)	เพื่อส่งเสริมพัฒนาความรู้แก่ผู้ประกอบการจำหน่ายอาหาร	ร้านค้าแผงลอยจำนวน 20 ร้าน	-	10,000	10,000	15,000	15,000	ราษฎรได้รับประโยชน์ 400 ครัวเรือน	ร้านค้าแผงลอยในชุมชนมีการจำหน่ายอาหารที่ปลอดภัยแก่ผู้บริโภค	สำนักปลัด
40)	อุดหนุนโครงการตรวจ/คัดกรองมะเร็งเต้านมและมะเร็งปากมดลูก (รพ.สต.วัง และ รพ.สต.บ้านปากกิว)	เพื่อตรวจคัดกรองและการส่งตัวต่อผู้ป่วยมะเร็งเต้านมและมะเร็งปากมดลูก	ประชาชน 35 ปีขึ้นไปใน 8 หมู่บ้าน จำนวน 2,500 คน	-	20,000	20,000	30,000	30,000	ราษฎรได้รับประโยชน์ 100 ครัวเรือน	มีการตรวจคัดกรองมะเร็งเต้านมและมะเร็งปากมดลูก	สำนักปลัด
41)	อุดหนุนโครงการอบรมพัฒนาศักยภาพแกนนำ อพม.ตำบลวัง (กองทุนสวัสดิการชุมชนตำบล)	- เพื่อส่งเสริมและให้ความรู้เกี่ยวกับการจัดสวัสดิการชุมชน - ส่งเสริมให้บุคลากรชุมชนมีความรู้และเกิดความเข้มแข็งในการจัดตั้งกองทุนสวัสดิการชุมชน	คณะกรรมการและแกนนำในตำบล จำนวน 50 คน	-	15,000	15,000	15,000	15,000	ราษฎรได้รับประโยชน์ 100 ครัวเรือน	- อพม. มีความรู้ความเข้าใจการจัดกองทุนสวัสดิการชุมชนในพื้นที่และพึ่งพาตนเองในการดำเนินกิจกรรม	สำนักปลัด

ที่	โครงการ	วัตถุประสงค์	เป้าหมาย (ผลผลิตของโครงการ)	งบประมาณ					ตัวชี้วัด (KPI)	ผลที่คาดว่าจะได้รับ	หน่วยงาน รับผิดชอบ	
				2561	2562	2563	2564	2565				
42)	อุดหนุนกองทุนป้องกันโรคพิษ สุนัขบ้า (รพ.สต.วัง)	เพื่อควบคุมป้องกัน การเกิดโรคและการ ระบาดของโรค	ประชาชน ม.1 , ม.6 , ม.7 , ม. 8	-	5,000	5,000	5,000	5,000	5,000	ราษฎรได้รับ ประโยชน์ 100 ครัวเรือน	- ป้องกันการเกิด โรคพิษสุนัขบ้า - มีการดำเนินงาน กองทุนโรคพิษ สุนัขบ้า	
43)	อุดหนุนโครงการส่งเสริม สุขภาพผู้สูงอายุ (ชมรม ผู้สูงอายุวังวัฒนา)	เพื่อส่งเสริม สนับสนุน ให้ผู้สูงอายุได้ดำเนิน กิจกรรม	- สนับสนุนค่าอาหาร ผู้สูงอายุเดือนละ 2,000 บาท 12 เดือน เป็นเงิน 24,000 บาท - ปรับปรุงที่ทำการชมรม วังวัฒนา จำนวน 30,000 บาท	-	50,000	50,000	50,000	-	ราษฎรได้รับ ประโยชน์ 100 ครัวเรือน	ผู้สูงอายุสามารถ ดูแลสุขภาพตนเอง ในการอยู่ร่วมกับ ชุมชน	สำนักปลัด	
44)	อุดหนุนโครงการศึกษาดูงาน เพื่องานสาธารณสุข (รพ.สต วัง และ อสม. ต.วัง)	- เพื่อให้ อสม. มี แนวทางปฏิบัติงานได้ ถูกต้อง - เพิ่มพูนประสบการณ์ การดำเนินการ	อสม.ต. วัง จำนวน 53 คน ไปศึกษาดูงาน นอกสถานที่ จำนวน 1 ครั้ง/ปี	-	-	250,000	250,000	250,000	ราษฎรได้รับ ประโยชน์ 100 ครัวเรือน	อสม. มีความรู้ ทันสมัย มี ประสิทธิภาพใน การปฏิบัติงานมี ศักยภาพภาวะ ความเป็นผู้นำ	สำนักปลัด	
45)	อุดหนุนโครงการปรับปรุง ศสมช. หมู่ที่ 1 - หมู่ที่ 8 (รพ.สต.วังและ อสม.ต.วัง)	- เพื่อให้ ศสมช. เป็น ศูนย์รวมข้อมูลของ หมู่บ้าน	ปรับปรุงสถานที่ จัดซื้อ วัสดุ ครุภัณฑ์ ประจำ ศสมช. แห่งละ 80,000 บาท	-	-	80,000	80,000	80,000	ราษฎรได้รับ ประโยชน์ 100 ครัวเรือน	มี ศสมช. ได้ มาตรฐาน เพียงพอพร้อมด้วย ข้อมูลต่าง ๆ ที่	สำนักปลัด	

ที่	โครงการ	วัตถุประสงค์	เป้าหมาย (ผลผลิตของโครงการ)	งบประมาณ					ตัวชี้วัด (KPI)	ผลที่คาดว่าจะได้รับ	หน่วยงาน รับผิดชอบ
				2561	2562	2563	2564	2565			
46)	อุดหนุนโครงการควบคุมโรค ไข้เลือดออกในชุมชน (รพ.สต. บ้าน ปากกิว)	- เพื่อควบคุมป้องกัน การเกิดและการ ระบาดของโรค ไข้เลือดออก	ประชาชนหมู่ที่ 2 , 3 ,4 , 5	-	-	40,000	40,000	-	ราษฎรได้รับ ประโยชน์ 100 ครัวเรือน	- ไม่มีการเกิดโรค ไข้เลือดออก ใน เขต - ดัชนีค่าลูกน้ำ ยุงลาย < 0	สำนักปลัด
47)	อุดหนุนโครงการส่งเสริม สุขภาพผู้สูงอายุ (สอ.บ้านปากกิว)	ส่งเสริมให้ผู้สูงอายุได้ ดำเนินกิจกรรมต่าง ๆ เพื่อส่งเสริมการออก กำลังกายในผู้สูงอายุ	กลุ่มผู้สูงอายุในชมรมวัง วารี จำนวน 120 คน	-	20,000	20,000	20,000	-	ราษฎรได้รับ ประโยชน์ 100 ครัวเรือน	- กระตุ้นให้ ผู้สูงอายุเข้าร่วม ชมรมเพื่อสุขภาพ ผู้สูงอายุที่ดี	สำนักปลัด
48)	อุดหนุนโครงการส่งเสริมการ ออกกำลังกายในกลุ่มอายุ มากกว่า 6 ปี (สอ.บ้านปาก กิว)	ส่งเสริมสนับสนุนการ ออกกำลังกายในชมรม สร้างเสริมสุขภาพ ตำบล	กลุ่มผู้สูงอายุในชมรมวัง วารี จำนวน 120 คน	-	10,000	10,000	10,000	10,000	ราษฎรได้รับ ประโยชน์ 100 ครัวเรือน	- กระตุ้นให้ ผู้สูงอายุเข้าร่วม ชมรมเพื่อสุขภาพ ผู้สูงอายุที่ดี	สำนักปลัด
49)	อุดหนุนโครงการอบรมฟื้นฟู พัฒนาศักยภาพ อสม.บ้าน ปากกิว (สอ.บ้านปากกิว)	- เพื่อให้ อสม. มี แนวทางแนว ปฏิบัติงานได้ถูกต้อง - เพิ่มพูน ประสบการณ์	อสม.บ้านปากกิว จำนวน 49 คน	-	-	30,000	20,000	20,000	ราษฎรได้รับ ประโยชน์ 100 ครัวเรือน	- อสม. ไปศึกษาดู งานนอกสถานที่ - อสม. มีความรู้ นำมาปรับปรุง พัฒนาชุมชน	สำนักปลัด
50)	อุดหนุนโครงการปรับปรุง	- เพื่อให้ ศสมช. เป็น	ปรับปรุง ศสมช. หมู่ที่	-	-	80,000	80,000	80,000	ราษฎรได้รับ	ศสมช. ได้	สำนักปลัด

ที่	โครงการ	วัตถุประสงค์	เป้าหมาย (ผลผลิตของโครงการ)	งบประมาณ					ตัวชี้วัด (KPI)	ผลที่คาดว่าจะได้รับ	หน่วยงาน รับผิดชอบ
				2561	2562	2563	2564	2565			
	ศสมช. หมู่ที่ 2,3,4, และ หมู่ที่ 5 (สอ.บ้านปากกิว)	ศูนย์รวมข้อมูลของ หมู่บ้าน	2 , 3 , 4 , และ หมู่ที่ 5						ประโยชน์ 100 ครัวเรือน	มาตรฐาน เทียบพร้อมด้วย ข้อมูลต่างๆ ที่ควร รู้ ศสมช.	
51)	อุดหนุนโครงการส่งเสริมการ ออกกำลังกายในผู้สูงอายุ (ชมรมผู้สูงอายุวังวารี)	เพื่อให้ผู้สูงอายุ และ ประชาชน มีสุขภาพที่ ดีด้วยการออกกำลังกาย	- ผู้สูงอายุมีกิจกรรม การออกกำลังกายต่อ เนื่อง - ให้ความรู้เกี่ยวกับ การดูแลตนเองใน ผู้สูงอายุมีกิจกรรม ออกกำลังกาย	-	-	30,000	30,000	30,000	ราษฎรได้รับ ประโยชน์ 150 ครัวเรือน	- ชมรมมีกิจกรรม ต่อเนื่อง - ชมรมมีสนามเป ตอง - สมาชิกชมรมมี สุขภาพแข็งแรง	สำนักปลัด
52)	อุดหนุนโครงการส่งเสริม สุขภาพประจำปี (ชมรมแอ โรบิคบ้านดินก้อง)	1. ส่งเสริมให้เยาวชน ประชาชนในหมู่บ้าน หันมาออกกำลังกาย 2. ส่งเสริมให้เยาวชน และประชาชนใน หมู่บ้านรักการออก กำลังกายเพื่อให้มี สุขภาพที่ดี	- เยาวชนประชาชนมน หมู่บ้านร้อยละ 50 มี สุขภาพดี - เยาวชนและ ประชาชนได้รู้จักวิธีการ ออกกำลังกายที่ถูก - เพิ่มความสามัคคีใน หมู่บ้าน	-	-	20,000	20,000	20,000	ราษฎรได้รับ ประโยชน์ 100 ครัวเรือน	- เยาวชนและ ประชาชนได้อ กำลังกายมีสุขภาพ แข็งแรง - เยาวชนและ ประชาชนให้ ความสำคัญกับการ ออกกำลังกายมาก ขึ้น - เยาวชนและ ประชาชนมีความรัก	สำนักปลัด

ที่	โครงการ	วัตถุประสงค์	เป้าหมาย (ผลผลิตของโครงการ)	งบประมาณ					ตัวชี้วัด (KPI)	ผลที่คาดว่าจะได้รับ	หน่วยงาน รับผิดชอบ
				2561	2562	2563	2564	2565			
										สามัคคีเพิ่มมากขึ้น	
53)	โครงการสำรวจข้อมูลจำนวนสัตว์และขึ้นทะเบียนสัตว์	ประชาชนตระหนักถึงความสำคัญในการเลี้ยงสุนัขและแมวอย่างถูกวิธี	สำรวจข้อมูลจำนวนและขึ้นทะเบียนสุนัขและแมวในเขตพื้นที่ในฐานข้อมูลของ Thai Ravies.net จำนวน 1,450 ตัว ในอัตราตัวละ 3 บาท/ครั้ง โดยสำรวจปีละ 2 ครั้ง		10,000	10,000	10,000	10,000	ประชาชนมีความรู้ความเข้าใจบทบาทหน้าที่ของตนเองต่อการป้องกันและควบคุมโรคพิษสุนัขบ้า ไม่น้อยกว่าร้อยละ 80	ประชาชนตระหนักถึงความสำคัญในการเลี้ยงสุนัขและแมวอย่างถูกวิธี	สำนักปลัด
54)	โครงการสัตว์ปลอดโรค คนปลอดภัยจากโรคพิษสุนัขบ้า ตามพระปณิธานศาสตราจารย์สมเด็จพระเจ้าน้องนางเธอเจ้าฟ้าจุฬาภรณวลัยลักษณ์อัครราชกุมารี กรมพระศรีสวางควัฒนวรขัตติยราชนารี	เพื่อป้องกันและควบคุมการแพร่ระบาดของโรคพิษสุนัขบ้า ลดอัตราเสี่ยงของการเจ็บป่วยและตายของประชาชน	รณรงค์ฉีดวัคซีนป้องกันและควบคุมโรคพิษสุนัขบ้าตัวละ 30 บาท ให้แก่สุนัขและแมวทั้งหมดที่มีเจ้าของและไม่มีเจ้าของ ตามเป้าหมายในตำบล		40,000	40,000	50,000	50,000	จำนวนสุนัขและแมว เป้าหมายที่อยู่ในเขตตำบล ได้รับการฉีดวัคซีนป้องกันโรคพิษสุนัขบ้า ไม่น้อยกว่าร้อยละ 80	ประชาชนเห็นถึงความสำคัญในการนำสุนัขและแมวไปรับการฉีดวัคซีนป้องกันโรคพิษสุนัขบ้า	สำนักปลัด
55)	อุดหนุนคณะกรรมการหมู่บ้านตามโครงการพระราชดำริด้านสาธารณสุขตำบลวัง	เพื่อให้แต่ละหมู่บ้านมีงบประมาณได้ดำเนินงานตามแนวทางโครงการ	จำนวน 8 หมู่บ้าน ๑ละ 20,000 บาท ดำเนินกิจกรรม/โครงการ หมู่ละ 3 โครงการ		160,000	160,000	160,000	160,000	แต่ละหมู่บ้านได้รับเงินอุดหนุนครบ 20,000 บาท	หมู่บ้านมีงบประมาณดำเนินโครงการด้านสาธารณสุข	สำนักปลัด

ที่	โครงการ	วัตถุประสงค์	เป้าหมาย (ผลผลิตของโครงการ)	งบประมาณ					ตัวชี้วัด (KPI)	ผลที่คาดว่าจะได้รับ	หน่วยงาน รับผิดชอบ
				2561	2562	2563	2564	2565			
		พระราชดำริด้าน สาธารณสุข หมู่ละ 3 กิจกรรม/โครงการ									

ยุทธศาสตร์จังหวัดสุราษฎร์ธานี ที่ 4 การพัฒนาสังคมปลอดภัย คุณภาพชีวิตที่ดี และมีศักยภาพในการแข่งขัน

แบบ ผ.๐๒

ยุทธศาสตร์การพัฒนาของ อปท. ในเขตจังหวัดที่ 5 การส่งเสริม พัฒนาคุณภาพชีวิต

3. ยุทธศาสตร์การพัฒนาด้านการส่งเสริมคุณภาพชีวิต

3.5 แผนงานสร้างความเข้มแข็งของชุมชน

ที่	โครงการ	วัตถุประสงค์	เป้าหมาย (ผลผลิตของโครงการ)	งบประมาณ					ตัวชี้วัด (KPI)	ผลที่คาดว่าจะได้รับ	หน่วยงาน รับผิดชอบ
				2561	2562	2563	2564	2565			
1)	โครงการ 5 รั้วป้องกันยาเสพติด ตำบลวัง	เพื่อให้เยาวชนมีความรู้เกี่ยวกับพิษภัยของยาเสพติด	จัดค่ายให้ความรู้เยาวชนเกี่ยวกับพิษภัยยาเสพติด 5 รุ่น จำนวน 250 คน	-	5,0000	5,0000	5,0000	5,0000	ราษฎรได้รับประโยชน์ 100 ครั้วเรือน	เยาวชนมีความรู้เกี่ยวกับพิษภัยและห่างไกลยาเสพติด	สำนักปลัด
2)	โครงการป้องกันและป้องปรามยาเสพติดของหมู่บ้าน ม.3 ต.วัง	เพื่อป้องกันและป้องปรามยาเสพติด	สนับสนุนกิจกรรมการป้องกันและป้องปรามยาเสพติด	-	-	20,000	20,000	20,000	ราษฎรได้รับประโยชน์ 100 ครั้วเรือน	ประชาชนได้ร่วมกิจกรรมการป้องกันและปราบปรามยาเสพติด	สำนักปลัด

ที่	โครงการ	วัตถุประสงค์	เป้าหมาย (ผลผลิตของโครงการ)	งบประมาณ					ตัวชี้วัด (KPI)	ผลที่คาดว่าจะได้รับ	หน่วยงาน รับผิดชอบ
				2561	2562	2563	2564	2565			
3)	โครงการรณรงค์ป้องกันและ แก้ไขปัญหายาเสพติด	เพื่อป้องกันและแก้ไข ปัญหายาเสพติดตาม นโยบาย 5 รั้วป้องกัน	จัดกิจกรรมเพื่อป้องกัน และแก้ไขปัญหายาเสพ ติด เช่น รณรงค์ ประชาสัมพันธ์ จัด ฝึกอบรมต่าง ๆ หรือ สนับสนุนงบประมาณ ให้แก่หน่วยงานที่ เกี่ยวข้อง	-	30,000	30,000	30,000	30,000	ราษฎรได้รับ ประโยชน์ 100 ครัวเรือน	สามารถป้องกัน และแก้ไขปัญหา ยาเสพติดในพื้นที่ ได้อย่างมี ประสิทธิภาพ	สำนักปลัด
4)	โครงการเพิ่มประสิทธิภาพ บุคลากรผู้ทำหน้าที่ศูนย์ ประสานพลังแผ่นดินยาเสพ ติด	เพื่อสร้างความรู้ความ เข้าใจและสร้างแนว ร่วมปฏิบัติภารกิจผู้ ประสานพลังแผ่นดิน	อบรม คณะผู้บริหาร สมาชิกสภา พนักงาน ลูกจ้าง ผู้นำชุมชน ประชาชนทั่วไป จำนวน 1 ครั้ง	-	30,000	30,000	30,000	30,000	ราษฎรได้รับ ประโยชน์ 100 ครัวเรือน	ชุมชนสามารถดำรง ความเข้มแข็ง เอาชนะยาเสพ ติดได้อย่างยั่งยืน เอา ชนะยาเสพติด	สำนักปลัด
5)	โครงการส่งเสริมและ สนับสนุนกิจกรรมศูนย์ อปพร.อบต.วัง	เพื่อสนับสนุนการ ดำเนิน งานของศูนย์ อปพร. ต.วัง	1. จัดซื้อวิทยุสื่อสาร ความถี่ความถี่ สังเคราะห์ จำนวน 10 เครื่อง 2. จัดซื้อรถกู้ภัยเคลื่อน ที่เร็วจำนวน 1 คัน	-	-	6,000,000	-	-	ราษฎรได้รับ ประโยชน์ 500 ครัวเรือน	การบริหารจัดการ ศูนย์ฯมี ประสิทธิภาพ สามารถให้บริการ ประชาชนให้อย่าง ทันทั่วทั้งที่	สำนักปลัด

ที่	โครงการ	วัตถุประสงค์	เป้าหมาย (ผลผลิตของโครงการ)	งบประมาณ					ตัวชี้วัด (KPI)	ผลที่คาดว่าจะได้รับ	หน่วยงาน รับผิดชอบ
				2561	2562	2563	2564	2565			
			3. ก่อสร้างศูนย์ อปพร. 4. จัดฝึกอบรม/ทบทวน 6. จัดซื้อเสื้อชูชีพ กรวย ยาง อุปกรณ์วาบไฟ ฯลฯ								
6)	โครงการป้องกันและส่งเสริม ความปลอดภัยในชีวิตและ ทรัพย์สิน	เพื่อป้องกันและรักษา ความปลอดภัยในชีวิต และทรัพย์สินของ ประชาชน	จัดซื้อ จัดหาวัสดุ อุปกรณ์ ฯลฯ ที่ เกี่ยวข้องกันความ ปลอดภัยในชีวิตและ ทรัพย์สิน - ซ่อมแซมไฟฟ้า สาธารณะให้ใช้ได้ที่อยู่ เสมอ	-	30,000	30,000	30,000	-	ราษฎรได้รับ ประโยชน์ 100 ครัวเรือน	ประชาชนมีความ ปลอดภัยในชีวิต และทรัพย์สิน	สำนักปลัด
7)	โครงการฝึกอบรมทบทวน อปพร.	ส่งเสริมและพัฒนา ประสิทธิภาพกำลังพล	- อบรม อปพร.ปีละ ครั้ง ตามหลักสูตรของ กรมป้องกันและ บรรเทาสาธารณภัย	-	50,000	50,000	50,000	-	ราษฎรได้รับ ประโยชน์ 100 ครัวเรือน	สมาชิก อปพร.มี ความ พร้อมในการ ปฏิบัติงาน	สำนักปลัด
8)	โครงการระดมกำลังป้องกัน อาชญากรรมในพื้นที่	เพื่อสร้างความมั่นคง ในชีวิตและทรัพย์สิน ของประชาชน	สนับสนุนกิจกรรม อป พร.ตำรวจชุมชนและ กลุ่มมวลชนจัดตั้ง	-	50,000	50,000	50,000	-	ราษฎรได้รับ ประโยชน์ 100 ครัวเรือน	ประชาชนได้รับ ความปลอดภัยใน ชีวิตและทรัพย์สิน	สำนักปลัด

ที่	โครงการ	วัตถุประสงค์	เป้าหมาย (ผลผลิตของโครงการ)	งบประมาณ					ตัวชี้วัด (KPI)	ผลที่คาดว่าจะได้รับ	หน่วยงาน รับผิดชอบ
				2561	2562	2563	2564	2565			
9)	โครงการหนึ่งตำบล หนึ่งทีม กู้ภัย (ONE TAMBON ONE SEARCH AND RESCUE TEAM : OTOS)	- เพื่อพัฒนาบุคลากร และสร้างทีมกู้ชีพกู้ภัย ประจำตำบลได้อย่างมี ประสิทธิภาพ - เพื่อเสริมสร้างความ มั่นใจให้กับ ผู้ปฏิบัติงานทุกระดับ - ผู้ประสบภัยได้รับการช่วยเหลือเบื้องต้น และนำส่งสถาน บริการสาธารณสุขที่ เหมาะสมได้อย่าง รวดเร็วปลอดภัย	- จัดฝึกอบรมโดย วิธีการบรรยาย สาธิต และการฝึก ตลอด หลักสูตรเป็นระยะเวลา 5 วัน และอยู่ร่วมกัน ตลอดหลักสูตร 5 วัน 4 คืน รุ่นละ 10 คน พร้อมมูลนิธิผู้ผ่านการ อบรมตามหลักสูตรของ กรมป้องกันและ บรรเทาสาธารณภัย ฯ - จัดซื้ออุปกรณ์กู้ชีพ กู้ภัย สัญญาณวาบไฟ ไซเรน รถกู้ชีพ กู้ภัย ชุดอาสาสมัคร กรวย ฯลฯ	-	100,000	50,000	-	50,000	ราษฎรได้รับ ประโยชน์ 500 ครัวเรือน	อบต. มีทีมกู้ชีพกู้ภัย ที่ได้มาตรฐานสากล สามารถปฏิบัติงาน ช่วยเหลือ ผู้ประสบภัยได้อย่าง ถูก ต้อง รวดเร็ว รวมทั้งเคลื่อนย้าย ผู้ประสบภัยได้อย่าง เหมาะสม พร้อม เผชิญเหตุในพื้นที่ โดยมีระบบ call center คอยรับ รายงานเหตุการณ์ ฉุกเฉินต่าง ๆ ตลอด 24 ชั่วโมง	สำนักปลัด
10)	โครงการป้องกันและบรรเทา สาธารณภัยในพื้นที่	เพื่อบรรเทาความ เดือดร้อนให้กับ ประชาชนที่ประสบภัย ต่าง ๆ	ให้ความช่วยเหลือ ราษฎรที่ได้รับความ เดือดร้อนจากภัย ธรรมชาติ	-	100,000	100,000	100,000	-	ราษฎรได้รับ ประโยชน์ 100 ครัวเรือน	ราษฎรในพื้นที่ ได้รับความ ช่วยเหลือใน เบื้องต้นหลังจาก ประสบภัย	สำนักปลัด

ที่	โครงการ	วัตถุประสงค์	เป้าหมาย (ผลผลิตของโครงการ)	งบประมาณ					ตัวชี้วัด (KPI)	ผลที่คาดว่าจะได้รับ	หน่วยงาน รับผิดชอบ
				2561	2562	2563	2564	2565			
										ธรรมชาติ	
11)	โครงการรณรงค์ป้องกันและลดอุบัติเหตุทางถนน ทางน้ำ	ลดอุบัติเหตุทางถนนหรือทางน้ำ และความปลอดภัยต่าง ๆ ที่เกิดขึ้นในท้องถิ่น	จัดตั้งจุดตรวจชุมชน “1 ชุมชน 1 หมู่บ้าน 1 จุดตรวจ” หรือพิจารณากำหนดพื้นที่และ เส้นทางที่ควรมีจุดตรวจ 2 – 3 จุด	-	30,000	30,000	30,000	30,000	ราษฎรได้รับประโยชน์ 100 ครั้ง/เดือน	จำนวนอุบัติเหตุในท้องถิ่นลดลง ลดความปลอดภัยทั้งชีวิตและร่างกาย	สำนักปลัด
12)	โครงการก่อสร้าง/ติดตั้งป้ายชอย ป้ายเขตและป้ายสถานที่สำคัญในเขตตำบล	เพื่อจัดระเบียบชุมชนและแนะนำสถานที่ต่างๆให้ประชาชนภายนอกผู้มาเยือนได้รู้จัก	- ก่อสร้าง/ติดตั้งป้ายชอย ป้ายเขต และป้ายสถานที่สำคัญในเขตตำบล - ก่อสร้างป้ายทางเข้าอบต. แยกตากง , แยกท่าซุง	-	200,000	80,000	50,000	50,000	ราษฎรได้รับประโยชน์ 100 ครั้ง/เดือน	ชุมชนมีความเป็นระเบียบเรียบร้อย	กองช่าง
13)	โครงการป้องกันและลดอุบัติเหตุทางถนนในช่วงเทศกาลสำคัญ	เพื่อเฝ้าระวังอุบัติเหตุทางถนนในช่วงเทศกาลต่าง ๆ	จัดตั้งจุดเฝ้าระวังและให้บริการประชาชนในช่วงเทศกาลวันขึ้นปีใหม่และวันสงกรานต์	-	30,000	30,000	30,000	30,000	ราษฎรได้รับประโยชน์ 100 ครั้ง/เดือน	สามารถลดความสูญเสียที่อาจจะเกิดขึ้นในช่วงเทศกาลสำคัญ	สำนักปลัด
14)	โครงการก่อสร้างหน่วยบริการประชาชนประจำหมู่บ้าน หมู่	เพื่อใช้เป็นที่พักสายตรวจหรือยามระวัง	ก่อสร้างอาคารหน่วยบริการประชาชน ขนาด	-	-	-	800,000	-	ราษฎรได้รับประโยชน์ 100	ประชาชนได้รับความปลอดภัยใน	กองช่าง

ที่	โครงการ	วัตถุประสงค์	เป้าหมาย (ผลผลิตของโครงการ)	งบประมาณ					ตัวชี้วัด (KPI)	ผลที่คาดว่าจะได้รับ	หน่วยงาน รับผิดชอบ
				2561	2562	2563	2564	2565			
	ที่ 1 – 8 ตำบลวัง	เหตุยามวิกาล	กว้าง 6.00 ม. ยาว 5.00 ม. จำนวน 1 แห่ง						ครัวเรือน	ชีวิตและทรัพย์สิน	
15)	โครงการขยายเขตเสียงไร้สาย (หอกระจายข่าว)	มีเครื่องมือเครื่องใช้ที่ทันสมัย	ขยายเขต ลูกข่ายเสียงไร้สายทั้ง 8 หมู่บ้านเพิ่มเติมให้ครอบคลุมทั่วทั้งตำบล	-	-	100,000	100,000	-	ราษฎรได้รับประโยชน์ 200 ครัวเรือน	มีเครื่องมือเครื่องใช้ในการติดต่อสื่อสารที่ทันต่อเหตุการณ์	สำนักปลัด
16)	โครงการซ่อมแซมเสียงไร้สายประจำตำบล	มีเครื่องมือเครื่องใช้ที่ใช้การได้ดี ทันต่อเหตุการณ์	ซ่อมแซมเสียงไร้สายให้อยู่ในสภาพใช้งานได้เสมอ	-	200,000	150,000	100,000	-	ราษฎรได้รับประโยชน์ 100 ครัวเรือน	มีเครื่องมือเครื่องใช้ในการติดต่อสื่อสารทันต่อเหตุการณ์	สำนักปลัด
17)	โครงการก่อสร้าง/ติดตั้งซุ้มประตูทางเข้าหมู่บ้าน หมู่ที่ 8 (บ้านห้วยเสม็ดแดง)	เพื่อจัดระเบียบชุมชน ความเรียบร้อยของชุมชน	ก่อสร้าง/ติดตั้งซุ้มประตูทางเข้าหมู่บ้านตามแบบที่ อบต.กำหนด	-	-	150,000	-	-	ราษฎรได้รับประโยชน์ 60 ครัวเรือน	ชุมชนมีความเป็นระเบียบเรียบร้อย	กองช่าง
18)	โครงการก่อสร้างซุ้มเฉลิมพระเกียรติในหลวง หน้าสำนักงาน อบต.	เพื่อภูมิทัศน์หน้าสำนักงาน อบต. สวยงาม	- ก่อสร้างซุ้มเฉลิมพระเกียรติขนาด 3.5 X 3 เมตร	-	-	300,000	-	-	ราษฎรได้รับประโยชน์ 200 ครัวเรือน	เยาวชนและประชาชนได้รับรู้และนำไปเป็นแบบอย่างที่ดี	กองช่าง
19)	โครงการติดตั้งกล้องวงจรปิด CCTV.ภายในตำบลวัง	เพื่อเฝ้าระวัง ป้องกัน ป้องปรามปัญหาอาชญากรรมและเหตุ	จัดซื้อกล้องวงจรปิดลูกข่าย อุปกรณ์ 20 ชุด พร้อมศูนย์แม่ข่ายควบคุม	-	1,500,000	1,000,000	-	-	ราษฎรได้รับประโยชน์ 600 ครัวเรือน	เกิดประสิทธิภาพในการติดตามควบคุมดูแลความปลอดภัย ลด	ขอรับการสนับสนุนจาก สภ.

ที่	โครงการ	วัตถุประสงค์	เป้าหมาย (ผลผลิตของโครงการ)	งบประมาณ					ตัวชี้วัด (KPI)	ผลที่คาดว่าจะได้รับ	หน่วยงาน รับผิดชอบ
				2561	2562	2563	2564	2565			
		ร้ายต่าง ๆ ในพื้นที่								ปัญหาอาเสพติด ในพื้นที่	
20)	โครงการการป้องกันและแก้ไข ปัญหาความรุนแรงต่อเด็ก สตรี และบุคคลในครอบครัว	เพื่อให้สังคมมีส่วนร่วม ในการป้องกัน แก้ไข ปัญหาและสร้าง เครือข่ายเฝ้าระวัง ปัญหาในพื้นที่	ผู้นำชุมชน กลุ่ม/ องค์กรต่าง ๆ กลุ่มสตรี สมาชิกในครอบครัว ประชาชนทั่วไปจำนวน 50 คน	-	20,000	20,000	20,000	20,000	ราษฎรได้รับ ประโยชน์ 100 ครัวเรือน	เกิดครอบครัว ต้นแบบไม่ใช้ความ รุนแรงเป็น แบบอย่างที่ดี ให้กับชุมชนและ สังคม	สำนักปลัด
21)	สมทบโครงการศูนย์พัฒนา ครอบครัวด้อย	เพื่อสร้างความรักความ เข้าใจและ ความสัมพันธ์ที่ดี ระหว่างสมาชิกใน ครอบครัว	สมาชิกครอบครัว พ่อ แม่ ลูก 100 ครอบครัว	-	20,000	20,000	20,000	20,000	ราษฎรได้รับ ประโยชน์ 100 ครัวเรือน	สมาชิกครอบครัว ตระหนักถึง ความสำคัญของ สถาบันครอบครัว เข้าใจหลักการ ดำเนินชีวิตที่ เหมาะสม	สำนักปลัด
22)	โครงการส่งเสริมและสนับสนุน การจัดกิจกรรมของผู้สูงอายุ ผู้ พิการ และผู้ด้อยโอกาส ใน พื้นที่	เพื่อส่งเสริมและ สนับสนุนกิจกรรมของ ผู้สูงอายุ ผู้พิการและ ผู้ด้อยโอกาส	ส่งเสริมกิจกรรมอย่าง น้อย ปีละ 3 ครั้ง	-	30,000	30,000	30,000	30,000	ราษฎรได้รับ ประโยชน์ 100 ครัวเรือน	ผู้สูงอายุ ผู้ด้อยโอกาส ผู้ พิการ มีทัศนคติ และความสัมพันธ์ ทางสังคมดี	สำนักปลัด

ที่	โครงการ	วัตถุประสงค์	เป้าหมาย (ผลผลิตของโครงการ)	งบประมาณ					ตัวชี้วัด (KPI)	ผลที่คาดว่าจะได้รับ	หน่วยงาน รับผิดชอบ
				2561	2562	2563	2564	2565			
23)	โครงการอบรมคุ้มครอง ผู้บริโภคประชาชนตำบลวัง	เพื่อให้ประชาชนรู้ถึง สิทธิในฐานะผู้บริโภค สินค้า ฯ	ฝึกอบรมให้แก่ ประชาชนในพื้นที่ จำนวน 1 ครั้ง	-	20,000	20,000	20,000	20,000	ราษฎรได้รับ ประโยชน์ 100 ครัวเรือน	ประชาชนมีความ เข้าใจในสิทธิขั้น พื้นฐานในการ บริโภค	สำนักปลัด
24)	อุดหนุนโครงการชุมชน เข้มแข็ง (สถานีตำรวจภูธรท่าชนะ)	- เพื่อลดปัญหา อาชญากรรมในพื้นที่ เพื่อใช้บันทึกภาพ บันทึกข้อมูลที่อัน อาจจะเกิดเหตุขึ้นกับ ประชาชนในพื้นที่	ติดตั้งกล้อง CCTV ใน เขตชุมชนพื้นที่ตำบล บริเวณจุดเสี่ยง ล่อแหลมต่อการเกิด อาชญากรรมบริเวณ ทางร่วมทางแยกที่มี การจราจรหนาแน่น	-	1,000,000	1,000,000	1,000,000	1,000,000	ราษฎรได้รับ ประโยชน์ 3,000 ครัวเรือน	ประชาชนมีความ ปลอดภัยในชีวิต และทรัพย์สิน	สำนักปลัด
25)	อุดหนุนโครงการอบรม อาสาสมัครจราจร (สถานีตำรวจภูธรท่าชนะ)	- เพื่อลดปัญหาจราจร อุบัติเหตุการจราจร และเพื่อป้องกันความ เสียหายในชีวิตและ ทรัพย์สินอันอาจเกิด ขึ้นกับอุบัติเหตุแต่ละ ครั้ง	อบรมให้ความรู้เกี่ยวกับ กฎหมายจราจรการ ปฏิบัติหน้าที่อำนวย ความสะดวกด้าน การจราจรให้กับ อาสาสมัคร มูลนิธิต่าง ๆ	-	300,000	300,000	300,000	300,000	ราษฎรได้รับ ประโยชน์ 100 ครัวเรือน	ประชาชนมีความ ปลอดภัยในชีวิต และทรัพย์สิน	สำนักปลัด
26)	อุดหนุนโครงการอบรม สมาชิกแจ้งข่าวอาชญากรรม	- เพื่อลดปัญหา อาชญากรรมในพื้นที่	อบรมเพื่อให้นักเรียน นักศึกษาและประชาชน	-	300,000	300,000	300,000	300,000	นักเรียนนักศึกษา ประชาชนทั่วไป	ประชาชนมีความ ปลอดภัยในชีวิต	สำนักปลัด

ที่	โครงการ	วัตถุประสงค์	เป้าหมาย (ผลผลิตของโครงการ)	งบประมาณ					ตัวชี้วัด (KPI)	ผลที่คาดว่าจะได้รับ	หน่วยงาน รับผิดชอบ
				2561	2562	2563	2564	2565			
	(สถานีตำรวจภูธรท่าชนะ)		ในพื้นที่ได้เป็นส่วนหนึ่งของการเป็นผู้ช่วยเหลือเจ้าพนักงานในการแจ้งข้อมูลข่าวสาร เบาะแสอาชญากรรมที่เป็นประโยชน์ต่อราชการ						ได้รับอบรมจำนวน 200 คน	และทรัพย์สิน	
27)	อุดหนุนโครงการอบรมเยาวชนต่อต้านยาเสพติด (สถานีตำรวจภูธรท่าชนะ)	- เพื่อให้ความรู้เกี่ยวกับพิษภัยของยาเสพติดการรู้เท่าทันยาเสพติด เพื่อเป็นการสร้างภูมิคุ้มกันยาเสพติดในหมู่เยาวชนหรือนักเรียนเพื่อเติบโตขึ้นเป็นกำลังของชาติในการพัฒนาประเทศต่อไป	เยาวชน นักเรียนในเขตพื้นที่ตำบล จำนวน 100 คน	-	300,000	300,000	300,000	300,000	นักเรียน ได้รับ อบรม จำนวน 200 คน	นักเรียนปลอดภัย ห่างไกลยาเสพติด	สำนักปลัด
28)	อุดหนุนโครงการการศึกษาเพื่อต่อต้านการใช้ยาเสพติดในเด็กนักเรียน	เพื่อควบคุมการขยายตัวของปัญหา ยาเสพติดและลดการ	หน.สถานีตำรวจ ประสานโรงเรียนเพื่อให้ตำรวจที่ผ่านการอบรม	-	30,000	30,000	30,000	30,000	นักเรียนและเยาวชน ได้รับ ประโยชน์ 200	การแพร่ระบาดของยาเสพติดในสถานศึกษาลดลง	สำนักปลัด

ที่	โครงการ	วัตถุประสงค์	เป้าหมาย (ผลผลิตของโครงการ)	งบประมาณ					ตัวชี้วัด (KPI)	ผลที่คาดว่าจะได้รับ	หน่วยงาน รับผิดชอบ
				2561	2562	2563	2564	2565			
	(สถานีตำรวจภูธรท่าชนะ)	แพร่ระบาดของยาเสพติดใน รร.	หลักสูตร D.A.R.E. ทำการสอนตามหลักสูตร						คน		
29)	อุดหนุนกิจกรรมบำบัดและฟื้นฟูผู้ติดยาเสพติดประเภทผู้ป่วยใน (โรงพยาบาลสวนสราญรมย์)	- เพื่อฟื้นฟูสมรรถภาพผู้ติดยาเสพติด	อุดหนุนค่าใช้จ่ายในการบำบัดรักษาผู้ติดยาเสพติดคนละ 8,000 บาท ให้กับโรงพยาบาลสวนสราญรมย์	-	10,000	10,000	10,000	10,000	ราษฎรได้รับประโยชน์ 100 ครั้ง/เดือน	แก้ไขปัญหายาเสพติดในพื้นที่อย่างครบวงจร	สำนักปลัด
30)	อุดหนุนโครงการฝึกอบรมอาสาสมัครตำรวจเพื่อต่อสู้เอาชนะยาเสพติดและผู้มีอิทธิพล (สภ.ท่าชนะ)	- เพื่อให้ประชาชนมีบทบาทและส่วนร่วมในการแก้ไขปัญหายาเสพติดและร่วมกับตำรวจปราบปรามต่อสู้เพื่อต่อสู้เอาชนะยาเสพติดและผู้มีอิทธิพลอย่างยั่งยืน - เพื่อฝึกอบรมให้ประชาชนมีความรู้	- สมาชิกอบต.หมู่บ้านละ 2 คน - ราษฎรชาย-หญิง ที่มีอายุตั้งแต่ 20 - 50 ปีที่มีความประพฤติดี โดยการคัดเลือกจากผู้ใหญ่บ้านหมู่บ้านละ 5-10 คน	-	100,000	100,000	50,000	50,000	ราษฎรได้รับประโยชน์ 100 ครั้ง/เดือน	อาสาสมัครป้องกันภัยฝ่ายพลเรือนมีความพร้อมในทุกๆ ด้าน	สำนักปลัด

ที่	โครงการ	วัตถุประสงค์	เป้าหมาย (ผลผลิตของโครงการ)	งบประมาณ					ตัวชี้วัด (KPI)	ผลที่คาดว่าจะได้รับ	หน่วยงาน รับผิดชอบ
				2561	2562	2563	2564	2565			
		พื้นฐาน วิธีการหาข่าว การต่อสู้ป้องกันตัว การช่วยเหลือเจ้า พนักงานตำรวจฝ่าย ปกครองตรวจค้น จับกุมผู้กระทำผิด เกี่ยวกับยาเสพติดและ ผู้มีอิทธิพล									
31)	อุดหนุนโครงการป้องกันและ แก้ไขปัญหายาเสพติด (ที่ทำการ ปกครองอำเภอ)	เพื่อพัฒนา ประสิทธิภาพการ บริหารจัดการเพื่อการ แก้ไขปัญหายาเสพติด ของ ศตส.อำเภอ	- โครงการและ กิจกรรมเข้าค่ายป้องกัน และแก้ไขปัญหายาเสพติด เพื่อแก้ไขปัญหายา เสพติดในพื้นที่	-	175,000	175,000	175,000	175,000	ราษฎรได้รับ ประโยชน์ 50 คน	- สามารถแก้ไข ปัญหายาเสพติดได้ ถูกต้องตรง เป้าหมายและมี ประสิทธิภาพ	สำนักปลัด
32)	อุดหนุนโครงการป้องกันและ ลดอุบัติเหตุทางถนนในช่วง เทศกาล (ที่ทำการปกครองอำเภอ)	เฝ้าระวังอุบัติเหตุทาง ถนนในเทศกาลสำคัญ	-อุดหนุนที่ทำการ ปกครองอำเภอ	-	10,000	10,000	10,000	10,000	ราษฎรได้รับ ประโยชน์ 100 ครัวเรือน	เฝ้าระวังการ ป้องกันภัยทาง ถนน	สำนักปลัด
33)	อุดหนุนโครงการประชามคม	- เพื่อให้ภาคี	ประชาชนผู้มีส่วนได้เสีย	-	-	50,000	50,000	50,000	ลดปัญหายาเสพติด	มีการแลกเปลี่ยน	สำนักปลัด

ที่	โครงการ	วัตถุประสงค์	เป้าหมาย (ผลผลิตของโครงการ)	งบประมาณ					ตัวชี้วัด (KPI)	ผลที่คาดว่าจะได้รับ	หน่วยงาน รับผิดชอบ
				2561	2562	2563	2564	2565			
	ชุมชนหมู่บ้าน (ต่อต้านยาเสพติด) (ศอ.ปสอ.ท่าชนะ)	เครือข่าย หน่วยงาน ภาครัฐ องค์กรเอกชน และประชาชนในพื้นที่ มีโอกาสแลกเปลี่ยน เรียนรู้ร่วมกันในการ ป้องกันและแก้ไข ปัญหายาเสพติด	ผู้นำท้องถิ่น กรรมการ หมู่บ้าน/ชุมชน ผู้แทน ชุมชน องค์กรที่เป็น ทางการและไม่เป็น ทางการ						ติดในหมู่บ้าน/ ชุมชน สถานี ตำรวจดำเนินการ จัดทำประชาคม หมู่บ้าน/ชุมชนใน พื้นที่รับผิดชอบ	เรียนรู้ร่วมกันกับ ภาคีเครือข่าย - ประชาชนมีส่วน ร่วมในการกำหนด มาตรการและ แนวทางป้องกัน และแก้ไขยาเสพติด	
34)	โครงการจัดตั้งศูนย์ยุติธรรม ชุมชนตำบลวัง	เพื่อให้สังคมมีส่วนร่วม ในการป้องกัน แก้ไข ปัญหาในพื้นที่ สามารถไกล่เกลี่ย ปัญหาข้อพิพาท	ผู้นำชุมชน กลุ่ม/ องค์กรต่าง ๆ กลุ่มสตรี สมาชิกในครอบครัว ประชาชนทั่วไปจำนวน 50 คน	-	20,000	20,000	20,000	20,000	ราษฎรได้รับ ประโยชน์ 1,000 ครัวเรือน	สามารถไกล่เกลี่ย ข้อพิพาทในพื้นที่	สำนักปลัด

รายละเอียดโครงการพัฒนา
สำหรับ องค์กรปกครองส่วนท้องถิ่นดำเนินการ

แบบ ผ.๐๒

ยุทธศาสตร์จังหวัดสุราษฎร์ธานี ที่ 2 การส่งเสริมการท่องเที่ยวที่ยั่งยืน

ยุทธศาสตร์การพัฒนาของ อปท. ในเขตจังหวัดที่ 6 ส่งเสริม สนับสนุนการท่องเที่ยว และการอนุรักษ์ทรัพยากรธรรมชาติและสิ่งแวดล้อม

4. ยุทธศาสตร์การพัฒนาด้านการส่งเสริมและพัฒนการท่องเที่ยว

แผนงานการรักษาความสงบภายใน

ที่	โครงการ	วัตถุประสงค์	เป้าหมาย (ผลผลิตของโครงการ)	งบประมาณ					ตัวชี้วัด (KPI)	ผลที่คาดว่าจะได้รับ	หน่วยงาน รับผิดชอบ
				2561	2562	2563	2564	2565			
1)	โครงการพัฒนา ปรับปรุงการบริหารจัดการการท่องเที่ยวเชิงอนุรักษ์ตำบลวัง	เพื่อส่งเสริมให้ท้องถิ่นร่วมจัดการแหล่งท่องเที่ยวด้วยตนเอง	สนับสนุนกิจกรรมการพัฒนาแหล่งท่องเที่ยวเชิงอนุรักษ์	-	-	200,000	200,000	-	ราษฎรได้รับประโยชน์ 100 ครั้วเรือน	สามารถส่งเสริมการท่องเที่ยวและพัฒนารายได้ให้ประชาชน	สำนักปลัด
2)	โครงการจัดงาน "วันของดีตำบลวัง"	เพื่อสนับสนุนการท่องเที่ยวในพื้นที่ และส่งเสริมให้เกษตรกรมีรายได้	จัดงานและกิจกรรมปีละ 1 ครั้ง	-	50,000	50,000	50,000	50,000	ราษฎรได้รับประโยชน์ 100 ครั้วเรือน	ประชาชนมีรายได้เสริมจากการขายผลผลิต และการท่องเที่ยว	สำนักปลัด
3)	จัดตั้งชมรมเรือเพื่อการท่องเที่ยว ตำบลวัง	เพื่อสนับสนุนแหล่งท่องเที่ยว	สนับสนุนการจัดตั้งชมรมเรือพาย	-	-	20,000	20,000	20,000	ราษฎรได้รับประโยชน์ 100 ครั้วเรือน	สามารถส่งเสริมการท่องเที่ยวและพัฒนารายได้ให้ประชาชน	สำนักปลัด

ที่	โครงการ	วัตถุประสงค์	เป้าหมาย (ผลผลิตของโครงการ)	งบประมาณ					ตัวชี้วัด (KPI)	ผลที่คาดว่าจะได้รับ	หน่วยงาน รับผิดชอบ	
				2561	2562	2563	2564	2565				
4)	โครงการพัฒนาแหล่งท่องเที่ยวชายหาดสมบูรณ์ , ชายหาดปากน้ำท่าม่วง สนามกีฬาเฉลิมพระเกียรติ , วัดถ้ำใหญ่ , วัดถ้ำศิลาเตียบ	เพื่อ พัฒนาและส่งเสริมการท่องเที่ยว รองรับนักท่องเที่ยว สร้างรายได้ให้ชุมชน สร้างจิตสำนึกรัก ธรรมชาติ	- พัฒนาภูมิทัศน์ สถานที่บริเวณแหล่งท่องเที่ยวเพื่อรองรับการท่องเที่ยวที่เกิดขึ้นในตำบล - จัดสร้างจุดชมวิวจำนวน 1 หลัง - จัดสร้างห้องน้ำห้องส้วม จำนวน 1 หลัง 3 ห้อง - สร้างทางเท้าเดินชมธรรมชาติ - ก่อสร้างลานจอดรถคสล.	-	8,000,000	8,000,000	8,000,000	8,000,000	8,000,000	ราษฎรได้รับประโยชน์ 100 ครั้ง/เดือน	อนุรักษ์ทรัพยากรธรรมชาติอย่าง และพัฒนา/ส่งเสริมการท่องเที่ยวครบวงจร	สำนักปลัด
5)	อุดหนุนโครงการส่งเสริมการท่องเที่ยวอำเภอท่าชนะ (ที่ทำการปกครองอำเภอ)	สนับสนุน อุดหนุน ในส่งเสริมการท่องเที่ยว ในอำเภอ	อุดหนุนที่ทำการปกครองอำเภอ	20,000	20,000	20,000	20,000	20,000	20,000	ราษฎรได้รับประโยชน์ 100 ครั้ง/เดือน	สามารถส่งเสริมการท่องเที่ยวในอำเภอ	สำนักปลัด
6)	โครงการประชาสัมพันธ์การท่องเที่ยวในตำบลวัง	สนับสนุน อุดหนุน ในส่งเสริมการท่องเที่ยว ในตำบล	ค่าสื่อประชาสัมพันธ์ การท่องเที่ยวตำบลวัง ค่าจัดทำป้ายบอกทาง	50,000	50,000	50,000	50,000	50,000	50,000	ราษฎรได้รับประโยชน์ 100 ครั้ง/เดือน	สามารถส่งเสริมการท่องเที่ยวในตำบล	สำนักปลัด

ที่	โครงการ	วัตถุประสงค์	เป้าหมาย (ผลผลิตของโครงการ)	งบประมาณ					ตัวชี้วัด (KPI)	ผลที่คาดว่าจะได้รับ	หน่วยงาน รับผิดชอบ
				2561	2562	2563	2564	2565			
			สถานที่ท่องเที่ยว ฯลฯ								

แบบ ผ.๐๒

รายละเอียดโครงการพัฒนา

สำหรับ องค์กรปกครองส่วนท้องถิ่นดำเนินการ

ยุทธศาสตร์จังหวัดสุราษฎร์ธานี ที่ 2 การส่งเสริมการท่องเที่ยวที่ยั่งยืน

ยุทธศาสตร์การพัฒนาของ อปท. ในเขตจังหวัดที่ 6 ส่งเสริม สนับสนุนการท่องเที่ยว และการอนุรักษ์ทรัพยากรธรรมชาติและสิ่งแวดล้อม

4. ยุทธศาสตร์การพัฒนาด้านการส่งเสริมและพัฒนากการท่องเที่ยว

4.2. แผนงานส่งเสริมการท่องเที่ยว (พัฒนายกระดับมาตรฐานการบริการและความปลอดภัย)

ที่	โครงการ	วัตถุประสงค์	เป้าหมาย (ผลผลิตของโครงการ)	งบประมาณ					ตัวชี้วัด (KPI)	ผลที่คาดว่าจะได้รับ	หน่วยงาน รับผิดชอบ
				2561	2562	2563	2564	2565			
1)	โครงการศึกษาและจัดทำแผนแม่บทการท่องเที่ยวเชิงวัฒนธรรมประจำท้องถิ่น	จัดตั้งคณะกรรมการท่องเที่ยวชุมชน จัดประชุม คณะกรรมการ จัดอบรมให้ความรู้ จัดเวทีประชาคม 8 หมู่บ้าน	การปรับปรุงพัฒนา โครงสร้างพื้นฐานที่เอื้อต่อการท่องเที่ยว การอนุรักษ์ฟื้นฟู ศิลปวัฒนธรรม ประเพณี และประวัติศาสตร์ - การอนุรักษ์ลูกปัดโบราณ	-	-	200,000	200,000	-	ราษฎรได้รับ ประโยชน์ 500 ครัวเรือน	อนุรักษ์ทรัพยากรธรรมชาติและสิ่งแวดล้อมอย่างเป็นธรรมและ พัฒนา / ส่งเสริม การท่องเที่ยวครบ วงจร	สำนักปลัด

ที่	โครงการ	วัตถุประสงค์	เป้าหมาย (ผลผลิตของโครงการ)	งบประมาณ					ตัวชี้วัด (KPI)	ผลที่คาดว่าจะได้รับ	หน่วยงาน รับผิดชอบ
				2561	2562	2563	2564	2565			
			- การจัดงานประเพณี ท้องถิ่นการท่องเที่ยว แหล่งธรรมะวัดถ้ำใหญ่ วัดถ้ำศิลาเตียบ วัด อัมพवास ฯลฯ - การพัฒนา ศักยภาพ ของคณะกรรมการ คนใน ชุมชน ผู้ประกอบการ								

รายละเอียดโครงการพัฒนา

แบบ ผ.๐๒

สำหรับ องค์กรปกครองส่วนท้องถิ่นดำเนินการ

ยุทธศาสตร์จังหวัดสุราษฎร์ธานี ที่ 5 การสร้างฐานทรัพยากรธรรมชาติที่มั่นคงและมีสภาพแวดล้อมที่เหมาะสม

ยุทธศาสตร์การพัฒนาของ อปท. ในเขตจังหวัดที่ 6 ส่งเสริม สนับสนุนการท่องเที่ยว และการอนุรักษ์ทรัพยากรธรรมชาติและสิ่งแวดล้อม

5. ยุทธศาสตร์การพัฒนาด้านการอนุรักษ์ทรัพยากรธรรมชาติและสิ่งแวดล้อม

5.1 แผนงานอนุรักษ์ทรัพยากรธรรมชาติและสิ่งแวดล้อม

ที่	โครงการ	วัตถุประสงค์	เป้าหมาย (ผลผลิตของโครงการ)	งบประมาณ					ตัวชี้วัด (KPI)	ผลที่คาดว่าจะได้รับ	หน่วยงาน รับผิดชอบ
				2561	2562	2563	2564	2565			
1)	โครงการคัดแยกขยะต้นทาง ตำบลวัง	เพื่อปลูกฝังให้เด็ก และเยาวชน ชุมชน	จัดกิจกรรมฝึกอบรมให้ ความรู้การคัดแยกขยะ	-	10,000	10,000	10,000	10,000	1.เด็กและเยาว ชน ชุมชนเกิดความ สนใจ	1.เด็กและ เยาวชน ชุมชน	สำนักปลัด

ที่	โครงการ	วัตถุประสงค์	เป้าหมาย (ผลผลิตของโครงการ)	งบประมาณ					ตัวชี้วัด (KPI)	ผลที่คาดว่าจะได้รับ	หน่วยงาน รับผิดชอบ
				2561	2562	2563	2564	2565			
		มีความรับผิดชอบต่อสังคมและส่วนรวม	ต้นทุนในครัวเรือนแก่นักเรียน เยาวชน ประชาชน ผู้นำชุมชนในตำบล โดยมีค่าใช้จ่าย ค่าวิทยากร ค่าจ้างจัดสถานที่ ค่าอาหาร ค่าอาหารว่างและเครื่องดื่ม ค่าจัดซื้อถังขยะ ค่าวัสดุอุปกรณ์ ค่าใช้จ่ายอื่นที่เกี่ยวข้อง						รับผิดชอบต่อสังคม	เกิดความรับผิดชอบต่อสังคมในด้านต่าง ๆ	
2)	โครงการจัดซื้อพันธุ์ปลาพร้อมอาหารตำบลวัง	เพื่อสนับสนุนการท่องเที่ยวในพื้นที่	จัดซื้อพันธุ์ปลาปล่อยในแหล่งน้ำธรรมชาติ พร้อมอาหาร	-	20,000	20,000	20,000	20,000	ราษฎรได้รับประโยชน์ 500 ครัวเรือน	สามารถส่งเสริมการท่องเที่ยวและพัฒนารายได้ให้ประชาชน	สำนักปลัด
3)	โครงการอนุรักษ์ทรัพยากรธรรมชาติสิ่งแวดล้อมชายฝั่งทะเลในพื้นที่ตำบลวัง	1. เพื่อปลูกฝังให้เด็กและเยาวชนมีความรับผิดชอบต่อสังคมและส่วนรวม 2. เพื่อปลูกฝังให้เด็กและเยาวชนมีความ	จัดกิจกรรมฝึกอบรมให้ความรู้การอนุรักษ์ทรัพยากรธรรมชาติ สิ่งแวดล้อมชายฝั่งทะเล แก่นักเรียน เยาวชน ประชาชน ผู้นำชุมชนใน	-	10,000	30,000	40,000	50,000	1. เด็กและเยาวชนเกิดความรับผิดชอบต่อสังคม 2. ชายหาดสะอาดสวยงามเหมาะสมต่อ	1. เด็กและเยาวชนเกิดความรับผิดชอบต่อสังคมในด้านต่างๆ 2. ชายหาดสะอาดสวยงามมี	สภาเด็กและเยาวชนตำบลวัง

ที่	โครงการ	วัตถุประสงค์	เป้าหมาย (ผลผลิตของโครงการ)	งบประมาณ					ตัวชี้วัด (KPI)	ผลที่คาดว่าจะได้รับ	หน่วยงาน รับผิดชอบ
				2561	2562	2563	2564	2565			
		รักในทรัพยากรธรรมชาติและสิ่งแวดล้อม 3.เพื่อดูแลรักษาพื้นที่สิ่งแวดล้อมบริเวณชายหาดให้สะอาดและน่าอยู่	ตำบล โดยมีค่าใช้จ่าย ค่าวิทยากร ค่าจ้างจัดสถานที่ ค่าอาหาร ค่าอาหารว่างและเครื่องดื่ม ค่าจัดซื้อถังขยะ ค่าวัสดุอุปกรณ์ ค่าใช้จ่ายอื่นที่เกี่ยวข้อง						การประกอบอาชีพและพักผ่อน	สิ่งแวดล้อมที่ดี	
4)	โครงการรณรงค์รักษาความสะอาด ห้ามทิ้งขยะในที่สาธารณะ หมู่ที่ 1 – 8 ตำบลวัง	เพื่อปลูกฝังให้เด็กและเยาวชน ชุมชน มีความรับผิดชอบต่อสังคมและส่วนรวม	จัดทำป้ายประชาสัมพันธ์ห้ามทิ้งขยะในที่สาธารณะ หมู่ที่ 1- 8	-	30,000	30,000	30,000	30,000	1.เด็กและเยาวชน ชุมชนเกิดความรับผิดชอบต่อสังคม	1.เด็กและเยาวชน ชุมชนเกิดความรับผิดชอบต่อสังคมในด้านต่าง ๆ	สำนักปลัด
5)	โครงการคลองสวยน้ำใส คนไทยมีสุขตำบลวัง	- เพื่อให้ระบบนิเวศน์เกิดความสมบูรณ์ - ลดภาวะโลกร้อน	ขุดลอก ปรับปรุงแหล่งน้ำธรรมชาติให้อยู่ในสภาพเก็บกักน้ำได้ ไว้ใช้ในการเพาะปลูกเลี้ยงสัตว์	-	-	120,000	150,000	150,000	200,000	ประชาชนมีน้ำใช้อย่างพอเพียงในการประกอบอาชีพเกษตรกรรม	สำนักปลัด
6)	จ้างทำถังคัดแยกขยะ และเตาเผาขยะไร้มลพิษขนาดเล็ก บริเวณสำนักงาน อบต.วัง	1.เพื่อให้ประชาชนมีความรู้ความเข้าใจในการจัดการขยะอย่าง	1. จ้างทำถังคัดแยกขยะมูลฝอยแต่ละประเภทมีดังต่อไปนี้	-	500,000	500,000	500,000	500,000	มีการตื่นตัวในการคัดแยกขยะ มากขึ้น 50 %	1.ประชาชนมีความตระหนักและตื่นตัวในการจัดการขยะ	กองช่าง

ที่	โครงการ	วัตถุประสงค์	เป้าหมาย (ผลผลิตของโครงการ)	งบประมาณ					ตัวชี้วัด (KPI)	ผลที่คาดว่าจะได้รับ	หน่วยงาน รับผิดชอบ
				2561	2562	2563	2564	2565			
		ครบวงจร 2.เพื่อให้ประชาชน สามารถคัดแยกขยะได้ อย่างถูกต้อง	-ถังขยะอินทรีย์ ได้ทำ การ กำ จัด ภาย ใน ครัวเรือนโดยการทำปุ๋ย หมัก -ถังขยะรีไซเคิล -ถังขยะทั่วไปและขยะ อันตราย 2. จ้างเหมาทำเตาเผา ขยะ กว้างไม่น้อยกว่า ๑.๔๐ เมตร ยาวไม่น้อย กว่า ๒.๕๐ เมตร สูงไม่ น้อยกว่า ๒.๒๕ เมตร ขนาดของปล่อง ๐.๔๐x ๖.๐ เมตร จากพื้น -มีช่องป้อนขยะ พร้อมทั้ง ประตูเลื่อน ปิด - เปิด - มีช่องเก็บเศษวัสดุที่ ตกค้างในเตา พร้อม ตะแกรงเหล็กหล่อ -มีช่องลมและช่องตัก ขี้เถ้า พร้อมทั้งวาล์วปรับ ลมและประตู ปิด - เปิด เพื่อรับปริมาณลม							ของชุมชนตนเอง ด้วยการร่วมมือ กัน คัดแยกขยะสดออก จากขยะแห้ง	

รายละเอียดโครงการพัฒนา

สำหรับ องค์กรปกครองส่วนท้องถิ่นดำเนินการ

ยุทธศาสตร์จังหวัดสุราษฎร์ธานี ที่ 4 การพัฒนาสังคมปลอดภัย คุณภาพชีวิตที่ดี และมีศักยภาพในการแข่งขัน

ยุทธศาสตร์การพัฒนาของ อปท. ในเขตจังหวัดที่ 2 การส่งเสริมการบริหารจัดการบ้านเมืองที่ดี

6. ยุทธศาสตร์การพัฒนาด้านการบริหารจัดการบ้านเมืองที่ดี

6.1 แผนงานบริหารงานทั่วไป (พัฒนาการมีส่วนร่วมของประชาชนในการพัฒนาท้องถิ่น)

ที่	โครงการ	วัตถุประสงค์	เป้าหมาย (ผลผลิตของโครงการ)	งบประมาณ					ตัวชี้วัด (KPI)	ผลที่คาดว่าจะได้รับ	หน่วยงาน รับผิดชอบ
				2561	2562	2563	2564	2565			
1)	โครงการจัดซื้อยางมะตอยสำเร็จรูป สำหรับต่อเติมซ่อมแซมถนนลาดยาง(แอสฟัลติกส์) ที่ชำรุดทรุดโทรม	เพื่อความสะดวกในการสัญจรไปมาของประชาชน	- ซ้อยางมะตอยสำเร็จรูปสำหรับซ่อมทางถนน ลาดยาง (แอสฟัลติกส์) ที่เป็นหลุมเป็นบ่อให้ใช้ได้อยู่เสมอ	-	50,000	50,000	50,000	50,000	ราษฎรได้รับประโยชน์ 500 ครั้ง/เดือน	ประชาชนได้รับการสัญจร ไปมา	กองช่าง
2)	โครงการพัฒนาภูมิทัศน์บริเวณริมถนนสองข้างทางในตำบล	เพื่อความเป็นระเบียบเรียบร้อยในตำบล - ลดอุบัติเหตุทางถนน	ปรับปรุง พัฒนา ตัดต้นไม้ ปลูกริมถนนให้สะอาดอยู่เสมอ หมู่ที่ 1 – 8	-	50,000	50,000	50,000	50,000	ราษฎรได้รับประโยชน์ 100 ครั้ง/เดือน	ความเป็นระเบียบเรียบร้อยในตำบล - ลดอุบัติเหตุทางถนน	สำนักปลัด
3)	โครงการฝึกอบรมเชิงปฏิบัติการจัดทำแผนชุมชน แผนพัฒนาท้องถิ่นขององค์การบริหารส่วนตำบลวัง	เพื่อเป็นแนวทางในการบริหารจัดการและพัฒนาตำบลของ อบต. ในอนาคต	จัดประชาคมเพื่อจัดทำหรือทบทวนยุทธศาสตร์การพัฒนา , แผนพัฒนาท้องถิ่นตามที่ระเบียบ ฯ กำหนด	-	20,000	20,000	30,000	40,000	ร้อยละ ที่เพิ่มขึ้น จำนวนผู้ที่เข้าร่วมโครงการ	อบต.มีแผนพัฒนาท้องถิ่นใช้สามารถนำมาเป็นกรอบในการบริหารงาน	สำนักปลัด
4)	โครงการส่งเสริมการปกป้อง	ประชาชนมีความ	จัดกิจกรรมเพื่อแสดงถึง	-	50,000	50,000	50,000	50,000	ร้อยละ ที่เพิ่มขึ้น	ประชาชนมีความ	สำนักปลัด

ที่	โครงการ	วัตถุประสงค์	เป้าหมาย (ผลผลิตของโครงการ)	งบประมาณ					ตัวชี้วัด (KPI)	ผลที่คาดว่าจะได้รับ	หน่วยงาน รับผิดชอบ
				2561	2562	2563	2564	2565			
	สถาบันสำคัญของชาติ	สามัคคีเกิดความรัก ภักดีต่อสถาบันสำคัญ ของชาติ	ความสามัคคีและความจง รักภักดีต่อสถาบันสำคัญ ของชาติ						จำนวนผู้ที่เข้าร่วม โครงการ	สามัคคีและให้ ความสำคัญต่อ สถาบันของชาติ	
5)	โครงการฝึกอบรมเทคนิคการ พูดของผู้นำท้องที่/ท้องถิ่น ตำบลวัง	เพื่อเพิ่มทักษะ ความรู้ ความสามารถในการ พูดให้แก่ผู้นำท้องที่/ ท้องถิ่น	จัดฝึกอบรมให้แก่ผู้นำ ท้องที่/ท้องถิ่น เกี่ยวกับการ เพิ่มทักษะ ความรู้ ความสามารถในการพูด อย่างน้อยปีละ 1 ครั้ง	-	-	20,000	20,000	-	ร้อยละ ที่เพิ่มขึ้น จำนวนผู้ที่เข้าร่วม โครงการ	ผู้นำท้องที่/ท้องถิ่น มีความสามารถในการ พูด	สำนักปลัด
6)	โครงการอบรมให้ความรู้ ผู้บริหาร สมาชิกฯ ผู้นำท้องที่ ประชาชน และกลุ่มองค์กร ต่าง ๆ	เพื่อพัฒนาศักยภาพ ของผู้เข้า รับการฝึกอบรม	จัดฝึกอบรม ทัศนศึกษา ดูงาน ผู้บริหาร สมาชิก ฯ ผู้นำท้องที่ ประชาชน และกลุ่มองค์กรต่าง ๆ อย่างน้อยปีละ 1 ครั้ง	-	500,000	500,000	500,000	-	ร้อยละ ที่เพิ่มขึ้น จำนวนผู้ที่เข้าร่วม โครงการ	ให้ผู้ที่เกี่ยวข้องมี ความเข้าใจในการ ปฏิบัติงานร่วมกัน สามารถนำมา พัฒนาท้องถิ่น ต่อไปในอนาคต	สำนักปลัด
7)	โครงการส่งเสริมและ สนับสนุนสร้างความปรองดอง สมานฉันท์ประชาชนตำบลวัง	เพื่อส่งเสริมความรู้ ด้านการเมืองการ ปกครอง การสมานฉันท์	จัดฝึกอบรม ประชาชน เด็ก เยาวชน ผู้นำ ชุมชน กลุ่มเครือข่ายใน ตำบลวัง	-	20,000	20,000	20,000	20,000	ร้อยละ ที่เพิ่มขึ้น จำนวนผู้ที่เข้าร่วม โครงการ	ประชาชนมีความรู้ ด้านการเมืองการ ปกครอง สมานฉันท์ อยู่ร่วมกันอย่างเป็น สุข	สำนักปลัด
8)	โครงการจัดซื้อเต็นท์ โต๊ะ เก้าอี้ อบต.วัง	เพื่อให้บริการ ประชาชนในพื้นที่เมื่อ	จัดซื้อเต็นท์ โต๊ะ เก้าอี้ พร้อมเครื่องครัว	-	300,000	300,000	-	-	การปฏิบัติหน้าที่มี ประสิทธิภาพเพิ่ม	สามารถให้บริการ ประชาชนและมีเต็นท์ โต๊ะ เก้าอี้ พร้อม	สำนักปลัด

ที่	โครงการ	วัตถุประสงค์	เป้าหมาย (ผลผลิตของโครงการ)	งบประมาณ					ตัวชี้วัด (KPI)	ผลที่คาดว่าจะได้รับ	หน่วยงาน รับผิดชอบ
				2561	2562	2563	2564	2565			
		มีกิจกรรมต่าง	จำนวน 5 หลัง						มากขึ้น	เครื่องครัว ที่มี ประสิทธิภาพใช้ใน กิจกรรมต่าง	
9)	โครงการอบรมให้ความรู้ กฎหมายภาคประชาชน และ พรบ.ข้อมูลข่าวสาร พ.ศ.2540	เพื่อให้ประชาชนมี ความรู้เกี่ยวกับ กฎหมาย	จัดอบรมกฎหมายภาค ประชาชน	-	20,000	25,000	30,000	30,000	ร้อยละ ที่เพิ่มขึ้น จำนวนผู้ที่เข้าร่วม โครงการ	ประชาชนมีความรู้ เกี่ยวกับกฎหมาย	สำนักปลัด
10)	โครงการจัดซื้อวัสดุ ครุภัณฑ์ โต๊ะทำงานระดับ 6 พร้อม เก้าอี้เบาะนวมของ อบต.วัง	เพื่อให้การบริหารงาน ของ อบต. มีความ ทันสมัย และรวดเร็ว	-จัดซื้อโต๊ะทำงานพร้อม เก้าอี้ ระดับ 6 และ เบาะนวม จำนวน 2 ชุด	-	50,000	-	50,000	-	การปฏิบัติหน้าที่มี ประสิทธิ ภาพเพิ่ม มากขึ้น	การบริหารงานมี ความสะดวก รวดเร็วและ ทันสมัยมากขึ้น	อบต.
11)	โครงการจัดซื้อวัสดุ ครุภัณฑ์ เครื่องเสียง ของ อบต.วัง	เพื่อให้การบริหารงาน ของ อบต. มีความ สะดวก และรวดเร็ว	จัดซื้อขยาย เครื่องเสียง พร้อมลำโพง จำนวน 1 ชุด	-	100,000	-	-	-	การปฏิบัติหน้าที่มี ประสิทธิ ภาพเพิ่ม มากขึ้น	การบริหารงานมี ความสะดวก รวดเร็ว	อบต.
12)	โครงการป้องกันและ ปราบปรามการทุจริตและ ประพฤติมิชอบภาครัฐอย่าง จริงจัง	เสริมสร้างจิตสำนึก ค่านิยม ยึดหลักธรร มาภิบาลในการปฏิบัติ หน้าที่	- อบรมผู้บริหาร สมาชิกสภา พนักงาน ลูกจ้าง แกนนำชุมชน - รวบรวมพลังแผ่นดิน ป้องกันและปราบปราม การทุจริต	-	20,000	20,000	20,000	20,000	ร้อยละ ที่เพิ่มขึ้น จำนวนผู้ที่เข้าร่วม โครงการ	ปลูกจิตสำนึก ค่านิยม คุณธรรม จริยธรรมและ สร้างวินัยแก่ทุก ภาคส่วน	สำนักปลัด
13)	โครงการส่งเสริม ประชาธิปไตย	เพื่อเสริมสร้างความรู้ เกี่ยวกับ การปกครอง	จัดอบรมให้ความรู้ ความเข้าใจเกี่ยวกับการ	-	20,000	30,000	40,000	50,000	ร้อยละ ที่เพิ่มขึ้น จำนวนผู้ที่เข้าร่วม	ประชาชนมีความรู้ ความเข้าใจ	สำนักปลัด

ที่	โครงการ	วัตถุประสงค์	เป้าหมาย (ผลผลิตของโครงการ)	งบประมาณ					ตัวชี้วัด (KPI)	ผลที่คาดว่าจะได้รับ	หน่วยงาน รับผิดชอบ
				2561	2562	2563	2564	2565			
		ตามระบอบประชาธิปไตย	ปกครองตามระบอบ ประชาธิปไตย ปีละ 1 รุ่น						โครงการ	เกี่ยวกับระบอบ ประชาธิปไตย มากยิ่งขึ้น	
14)	ทุนการศึกษาเพื่อพัฒนา ศักยภาพแก่พนักงานส่วน ตำบล / พนักงานจ้างองค์การ บริหารส่วนตำบล	เพื่อพัฒนาทรัพยากร บุคคลของ อบต. ให้มี ศักยภาพในการ ปฏิบัติงานมากขึ้น	จัดตั้งทุนการศึกษา ระดับปริญญาตรี จำนวน 5 ทุน จัดตั้งทุนการศึกษา ระดับปริญญาโท จำนวน 2 ทุน	-	450,000	450,000	450,000	450,000	ร้อยละ ที่เพิ่มขึ้น จำนวนผู้ที่เข้าร่วม โครงการ	บุคลากรได้รับการ พัฒนา เพิ่มพูน ความรู้ ความสามารถและ สร้างขวัญกำลังใจ	สำนักปลัด
15)	โครงการส่งเสริมการศึกษา อบรม สัมมนาพนักงานส่วน ตำบล พนักงานจ้าง	ได้รับประสบการณ์ ใหม่ ๆ เพื่อนำความรู้ ไปใช้ในการปฏิบัติงาน ต่าง ๆ เกิดประโยชน์ ต่อหน่วยงาน	ส่งบุคลากรเข้าร่วม อบรมในสายงานที่ เกี่ยวข้องของตนอย่าง น้อยคนละ 1 หลักสูตร/ ปี ๆ ละ 3 คนตาม หลักสูตรของสถาบัน พัฒนาบุคลากรท้องถิ่น	-	60,000	60,000	60,000	60,000	ร้อยละ ที่เพิ่มขึ้น จำนวนผู้ที่เข้าร่วม โครงการ	พนักงานส่วน ตำบล พนักงาน จ้าง มีความรู้ความ เข้าใจในระเบียบ กฎหมายที่ เกี่ยวข้องกับการ ปฏิบัติงาน	สำนักปลัด
16)	โครงการสุราษฎร์ธานีเมืองคน ดี มีมาตรฐานในการบริการ สาธารณะ 5 ส	จัดระเบียบบ้านเมือง ชุมชนให้มีความระเบียบ เรียบร้อย สะอาด สวยงาม น่าอยู่ โดย อบต. มีบทบาทหน้าที่ ในด้านการรักษาความ	จัดณรงศ์ 5 ส เป็น รายสัปดาห์ รายเดือน ในหน่วยงาน ทำความ สะอาดย่อยๆ ทำความ สะอาดใหญ่	-	10,000	10,000	10,000	10,000	ร้อยละ ที่เพิ่มขึ้น จำนวนผู้ที่เข้าร่วม โครงการ	หน่วยงานมีความ สะอาดเรียบร้อย สวยงามน่าอยู่เกิด ความร่วมมือ สามัคคีใน	สำนักปลัด

ที่	โครงการ	วัตถุประสงค์	เป้าหมาย (ผลผลิตของโครงการ)	งบประมาณ					ตัวชี้วัด (KPI)	ผลที่คาดว่าจะได้รับ	หน่วยงาน รับผิดชอบ
				2561	2562	2563	2564	2565			
		สะอาด ตลอดจนสามารถผ่านมาตรฐานการบริการสาธารณะของ อปท. ตามนโยบายของจังหวัด								หน่วยงาน	
17)	โครงการส่งเสริมสนับสนุนการจัดทำแผนชุมชน	เพื่อแสดงความสัมพันธ์เชื่อมโยงและสอดคล้องกันของแผนชุมชนกับแผนยุทธศาสตร์การพัฒนาและแผน พัฒนาตำบลสามปี	- อุดหนุนงบประมาณให้กับ กม. - จัดเวทีประชาคมทุกหมู่บ้านเพื่อรับทราบปัญหา - จัดเก็บข้อมูลและวิเคราะห์ข้อมูล	-	30,000	30,000	30,000	30,000	ร้อยละ ที่เพิ่มขึ้นจำนวนผู้ที่เข้าร่วมโครงการ	มีการบูรณาการแผนร่วมกับองค์กรชุมชน หมู่บ้านกับองค์การบริหารส่วนตำบล	สำนักปลัด
18)	โครงการคนไทยใจอาสา	เพื่อกระตุ้นสร้างจิตสำนึกจิตอาสาของเด็กและเยาวชน ประชาชนและภาคสังคมภาคีทุกภาค	จัดเวทีแลกเปลี่ยนเรียนรู้และอบรมให้ความรู้เพิ่มเติมในประเด็นที่เกี่ยวข้องให้กับเด็กและเยาวชน ประชาชนทั่วไป ผู้สูงอายุ กลุ่มองค์กรต่างๆ	-	20,000	20,000	20,000	20,000	ร้อยละ ที่เพิ่มขึ้นจำนวนผู้ที่เข้าร่วมโครงการ	- ประชาชนมีส่วนร่วมในการพัฒนา	สำนักปลัด
19)	โครงการสำรวจและจัดเก็บ	เพื่อนำไปใช้ประโยชน์	สำรวจและจัดเก็บ	-	20,000	20,000	20,000	20,000	ร้อยละ ที่เพิ่มขึ้น	อบต. มีข้อมูลที่	สำนักปลัด

ที่	โครงการ	วัตถุประสงค์	เป้าหมาย (ผลผลิตของโครงการ)	งบประมาณ					ตัวชี้วัด (KPI)	ผลที่คาดว่าจะได้รับ	หน่วยงาน รับผิดชอบ
				2561	2562	2563	2564	2565			
	ข้อมูลพื้นฐานขององค์การบริหารส่วนตำบล	ในการวางแผนพัฒนาท้องถิ่น และเป็นข้อมูลที่หน่วยงานต่างๆ ให้ความเชื่อถือในการนำไปใช้ประโยชน์ด้านต่าง ๆ	ข้อมูลพื้นฐานขององค์การบริหารส่วนตำบลให้เป็นปัจจุบันอย่างน้อยปีละ 1 ครั้ง ก่อนที่จะจัดทำแผนพัฒนาตำบล						จำนวนผู้ที่เข้าร่วมโครงการ	ถูกต้อง สมบูรณ์ เป็นแนวทางในการพัฒนาท้องถิ่น	

แบบ ผ.๐๒

รายละเอียดโครงการพัฒนา

สำหรับ องค์กรปกครองส่วนท้องถิ่นดำเนินการ

ยุทธศาสตร์จังหวัดสุราษฎร์ธานี ที่ 4 การพัฒนาสังคมปลอดภัย คุณภาพชีวิตที่ดี และมีศักยภาพในการแข่งขัน

ยุทธศาสตร์การพัฒนาของ อปท. ในเขตจังหวัดที่ 2 การส่งเสริมการบริหารจัดการบ้านเมืองที่ดี

6. ยุทธศาสตร์การพัฒนาด้านการบริหารจัดการบ้านเมืองที่ดี

6.2 แผนงานบริหารงานทั่วไป (พัฒนาโครงสร้างองค์กรให้ทันสมัย)

ที่	โครงการ	วัตถุประสงค์	เป้าหมาย (ผลผลิตของโครงการ)	งบประมาณ					ตัวชี้วัด (KPI)	ผลที่คาดว่าจะได้รับ	หน่วยงาน รับผิดชอบ
				2561	2562	2563	2564	2565			
1)	โครงการก่อสร้าง/ปรับปรุงอาคารที่ทำการ อบต.วัง	เพื่อให้การทำงานมีประสิทธิภาพมากขึ้น	ก่อสร้าง/ปรับปรุงอาคารที่ทำการ ขนาดกว้าง 20.00 เมตร. ยาว 35.00 ม. จำนวน 1 หลัง	-	-	8,000,000	-	-	การปฏิบัติหน้าที่มีประสิทธิภาพ ภาพเพิ่มมากขึ้น	ราษฎรที่มารับบริการมีความสะดวก รวดเร็ว และมีประสิทธิภาพในการบริหารงาน	อบต.
2)	โครงการซ่อมแซมปรับปรุงอาคารที่ทำการ อบต.วัง	ซ่อมแซมปรับปรุงอาคารที่ทำการ อบต.วังที่ชำรุดเสียหาย	ซ่อมแซม ปรับปรุงอาคารที่ทำการ อบต.วัง	-	800,000	800,000	800,000	800,000	การปฏิบัติหน้าที่มีประสิทธิภาพ ภาพเพิ่มมากขึ้น	อาคารที่ทำการสามารถใช้งานได้ดีและมีประสิทธิภาพ	กองช่าง
3)	โครงการบำรุงรักษาและซ่อมแซมวัสดุครุภัณฑ์ต่าง ๆ ของ อบต.วัง	เพื่อซ่อมแซมวัสดุครุภัณฑ์ต่างๆ ของ อบต.(วงเงินไม่เกิน 5,000 บาท)	ซ่อมแซมวัสดุครุภัณฑ์ของ อบต. ให้สามารถใช้งานได้ตามปกติ	-	70,000	70,000	70,000	70,000	การปฏิบัติหน้าที่มีประสิทธิภาพ ภาพเพิ่มมากขึ้น	วัสดุครุภัณฑ์ของ อบต.สามารถใช้งานได้ตามปกติ	อบต.
4)	โครงการบำรุงรักษาและปรับปรุงครุภัณฑ์ ของ อบต.วัง	เพื่อบำรุงรักษาและปรับปรุงครุภัณฑ์ของ อบต.วงเงินเกิน5,000 บาท	บำรุงรักษาและปรับปรุงครุภัณฑ์ ของ อบต.ให้สามารถใช้งานได้ตามปกติ	-	150,000	150,000	150,000	150,000	การปฏิบัติหน้าที่มีประสิทธิภาพ ภาพเพิ่มมากขึ้น	ครุภัณฑ์ของ อบต.สามารถใช้งานได้ตามปกติ	อบต.
5)	โครงการปรับปรุงภูมิทัศน์บริเวณอาคารที่ทำการ อบต.วัง	เพื่อปรับปรุงภูมิทัศน์บริเวณอาคารที่ทำการ อบต.วัง	ปรับปรุงภูมิทัศน์บริเวณอาคารที่ทำการ อบต.	-	300,000	250,000	200,000	150,000	การปฏิบัติหน้าที่มีประสิทธิภาพ ภาพเพิ่มมากขึ้น	อาคารที่ทำการ อบต.วัง เกิดความเรียบร้อยและสวยงาม	อบต.

ที่	โครงการ	วัตถุประสงค์	เป้าหมาย (ผลผลิตของโครงการ)	งบประมาณ					ตัวชี้วัด (KPI)	ผลที่คาดว่าจะได้รับ	หน่วยงาน รับผิดชอบ	
				2561	2562	2563	2564	2565				
6)	โครงการบำรุงรักษาหรือซ่อมแซมทรัพย์สิน ปรปะปาหมู่บ้าน เชื้อนกันน้ำ ฝ่ายกั้นน้ำของ อบต.	เพื่อรักษาทรัพย์สินของ อบต. ให้คงสภาพการใช้งานอย่างคุ้มค่า	- ซ่อมวัสดุ ซ่อมแซมบำรุงรักษาและขยายเขตแนวท่อประปาในตำบล เช่น ท่อ pvc ซ่อต่อ วาล์วน้ำ ประตูน้ำ มาตรฐานน้ำ ถ่านโค้ก ทราयरอง ฯลฯ - ปรับปรุง ซ่อมแซมสิ่งก่อสร้างของ อบต. ให้ใช้การได้อย่างมีประสิทธิภาพ	-	200,000	200,000	200,000	200,000	200,000	ราษฎรได้รับประโยชน์ 100 ครั้ง/เดือน	วัสดุ เครื่องมือ อุปกรณ์ต่าง ๆ มีระยะเวลาการใช้งานคุ้มค่า ประหยัด งบประมาณ และเพิ่มประสิทธิภาพในการปฏิบัติราชการ	สำนักปลัด กองคลัง กองช่าง
7)	โครงการจัดทำพัฒนาเว็บไซต์ อบต.	- เพื่อเรียนรู้สารสนเทศใหม่ ๆ และอินเทอร์เน็ต	จ้างเหมาจัดทำเว็บไซต์ของ อบต.	-	15,000	15,000	15,000	15,000	15,000	การปฏิบัติหน้าที่มีประสิทธิภาพ เพิ่มขึ้น	สามารถทันโลกทันเหตุการณ์	สำนักปลัด
8)	โครงการบำรุงรักษาและซ่อมแซมวัสดุครุภัณฑ์ต่างๆ ของ อบต.	เพื่อซ่อมแซมวัสดุครุภัณฑ์ต่างๆ ของ อบต. (วงเงินไม่เกิน 5,000 บาท)	ซ่อมแซมวัสดุครุภัณฑ์ของ อบต. ให้สามารถใช้งานได้ตามปกติ	-	50,000	50,000	50,000	50,000	50,000	การปฏิบัติหน้าที่มีประสิทธิภาพ เพิ่มขึ้น	วัสดุครุภัณฑ์ของ อบต.สามารถใช้งานได้ตามปกติ	สำนักปลัด
9)	โครงการบำรุงรักษาและ	เพื่อบำรุงรักษาและ	บำรุงรักษาและ	-	150,000	150,000	150,000	150,000	150,000	การปฏิบัติหน้าที่มี	ครุภัณฑ์ของ อบต.	สำนักปลัด

ที่	โครงการ	วัตถุประสงค์	เป้าหมาย (ผลผลิตของโครงการ)	งบประมาณ					ตัวชี้วัด (KPI)	ผลที่คาดว่าจะได้รับ	หน่วยงาน รับผิดชอบ
				2561	2562	2563	2564	2565			
	ปรับปรุงครุภัณฑ์ ของ อบต.	ปรับปรุงครุภัณฑ์ ของ อบต. (วงเงินเกิน 5,000 บาท)	ปรับปรุงครุภัณฑ์ ของ อบต.ให้สามารถใช้งานได้ตามปกติ						ประสิทธิ ภาพเพิ่มมากขึ้น	สามารถใช้งานได้ตามปกติ	
10)	โครงการปรับปรุงสำนักงาน องค์การบริหารส่วนตำบล	เพื่อมีสำนักงานใหม่ สะดวกในการทำงาน	- ปรับปรุงสำนักงาน อบต. - ปรับปรุงห้องประชุมสภา อบต. - ปรับปรุงห้องนายก อบต. - จัดทำป้าย ประชาสัมพันธ์ผลงาน	-	900,000	-	-	-	การปฏิบัติหน้าที่มี ประสิทธิภาพเพิ่มมากขึ้น	องค์การบริหาร ส่วนตำบลมี สถานที่ปฏิบัติงาน ถาวร มั่นคง	กองช่าง

รายละเอียดโครงการพัฒนา
สำหรับ องค์กรปกครองส่วนท้องถิ่นดำเนินการ

ยุทธศาสตร์จังหวัดสุราษฎร์ธานี ที่ 4 การพัฒนาสังคมปลอดภัย คุณภาพชีวิตที่ดี และมีศักยภาพในการแข่งขัน

ยุทธศาสตร์การพัฒนาของ อบท. ในเขตจังหวัดที่ 2 การส่งเสริมการบริหารจัดการบ้านเมืองที่ดี

6. ยุทธศาสตร์การพัฒนาด้านการบริหารจัดการบ้านเมืองที่ดี

6.3 แผนงานบริหารงานทั่วไป (พัฒนาศักยภาพให้มีศักยภาพและประสิทธิภาพ)

ที่	โครงการ	วัตถุประสงค์	เป้าหมาย (ผลผลิตของโครงการ)	งบประมาณ					ตัวชี้วัด (KPI)	ผลที่คาดว่าจะได้รับ	หน่วยงาน รับผิดชอบ
				2561	2562	2563	2564	2565			
1)	โครงการอบรมคุณธรรม จริยธรรมและความเข้มแข็ง ภายใน อบต.	เพื่อให้ผู้บริหารสมาชิก ฯ และพนักงานอบต. มีมาตรฐานทางด้าน จริยธรรมในการ ปฏิบัติงาน	จัดฝึกอบรมให้แก่ ผู้บริหาร สมาชิกฯ และ พนักงานอบต. เกี่ยวกับ คุณธรรมจริยธรรม หรือ เข้าร่วมกับหน่วยงาน อื่น อย่างต่อเนื่อง	-	30,000	30,000	30,000	30,000	ร้อยละที่เพิ่มขึ้น จำนวนผู้ที่เข้าร่วม โครงการ	ผู้บริหาร สมาชิกฯ และพนักงานอบต. มีมาตรฐาน ทางด้านจริยธรรม ในการ ปฏิบัติงาน	สำนักปลัด
2)	โครงการฝึกอบรมเทคนิคการ พูดของผู้นำท้องที่/ท้องถิ่น	เพื่อเพิ่มทักษะ ความรู้ ความสามารถในการ พูดให้แก่ผู้นำท้องที่/ ท้องถิ่น	จัดฝึกอบรมให้แก่ผู้นำ ท้องที่/ท้องถิ่น เกี่ยวกับ การเพิ่มทักษะ ความรู้ ความสามารถในการพูด อย่างน้อยปีละ 1 ครั้ง	-	-	20,000	20,000	20,000	ร้อยละที่เพิ่มขึ้น จำนวนผู้ที่เข้าร่วม โครงการ	ผู้นำท้องที่/ท้องถิ่น มีความสามารถในการ พูด	สำนักปลัด

ที่	โครงการ	วัตถุประสงค์	เป้าหมาย (ผลผลิตของโครงการ)	งบประมาณ					ตัวชี้วัด (KPI)	ผลที่คาดว่าจะได้รับ	หน่วยงาน รับผิดชอบ
				2561	2562	2563	2564	2565			
3)	โครงการอบรมให้ความรู้ ผู้บริหาร สมาชิกฯ ผู้นำท้องที่ ประชาชน และกลุ่มองค์กร ต่าง ๆ	เพื่อพัฒนาศักยภาพ ของผู้เข้ารับการ ฝึกอบรม	จัดฝึกอบรม ทักษะศึกษา ดูงาน ผู้บริหาร สมาชิก ฯ ผู้นำท้องที่ ประชาชน และกลุ่มองค์กรต่าง ๆ อย่างน้อยปีละ 1 ครั้ง	-	500,000	500,000	500,000	500,000	ร้อยละที่เพิ่มขึ้น จำนวนผู้ที่เข้าร่วม โครงการ	ให้ผู้ที่เกี่ยวข้องมี ความเข้าใจในการ ปฏิบัติงานร่วมกัน สามารถนำมา พัฒนาท้องถิ่น ต่อไปในอนาคต	สำนักปลัด
4)	โครงการอบรมการจัดซื้อ/จัด จ้าง ให้ประชาคมหมู่บ้าน	เพื่อให้ประชาคมได้มี ความรู้ในการจัดซื้อ/ จัดจ้าง	จัดอบรมการจัดซื้อ/จัด จ้าง อย่างน้อยปีละ 1 ครั้ง	-	20,000	20,000	20,000	20,000	ร้อยละที่เพิ่มขึ้น จำนวนผู้ที่เข้าร่วม โครงการ	ประชาคมมีความรู้ เกี่ยวกับการ จัดซื้อ/จัดจ้าง ระเบียบพัสดุ	สำนักปลัด
5)	โครงการผู้นำท้องที่พบผู้นำ ท้องถิ่น	เพื่อรับรู้ถึงปัญหาและ ความต้องการของผู้นำ และประชาชนทุก หมู่บ้าน	จัดให้มีสภาฯ แพยาม เข้าหมู่บ้านเวียนทุก หมู่บ้านทุกเดือน	-	20,000	20,000	20,000	20,000	ร้อยละที่เพิ่มขึ้น จำนวนผู้ที่เข้าร่วม โครงการ	ทราบปัญหาความ ต้องการและ แก้ปัญหาความ เดือดร้อนได้อย่าง รวดเร็ว	สำนักปลัด
6)	โครงการสัมมนาผู้นำองค์กร ชุมชน เพื่อเพิ่มทักษะด้านการ บริหารจัดการกลุ่ม	เพิ่มทักษะด้านการ บริหารจัดการและ แลกเปลี่ยนความรู้ ร่วมกัน	ผู้นำองค์กร ชุมชน 8 หมู่บ้าน จำนวน 50 คน	-	-	80,000	50,000	40,000	ร้อยละที่เพิ่มขึ้น จำนวนผู้ที่เข้าร่วม โครงการ	ผู้นำชุมชนมี ความรู้ไปใช้ในการ ส่งเสริมกลุ่มอาชีพ ในชุมชนได้	สำนักปลัด
7)	โครงการพัฒนาศักยภาพผู้นำ ท้องที่/ท้องถิ่น ต.วัง	เพื่อเพิ่มความรู้ ความสามารถให้แก่	จัดฝึกอบรม สัมมนา ทัศนศึกษา หรือส่งเสริม	-	50,000	50,000	50,000	50,000	ร้อยละที่เพิ่มขึ้น จำนวนผู้ที่เข้าร่วม	ผู้นำท้องที่/ท้องถิ่น มีความรู้	อบต.

ที่	โครงการ	วัตถุประสงค์	เป้าหมาย (ผลผลิตของโครงการ)	งบประมาณ					ตัวชี้วัด (KPI)	ผลที่คาดว่าจะได้รับ	หน่วยงาน รับผิดชอบ
				2561	2562	2563	2564	2565			
		ผู้นำท้องถิ่น/ท้องถิ่น เกี่ยวกับการพัฒนาใน ด้านต่าง ๆ	กิจกรรมเกี่ยวกับการ เพิ่มความสามารถใน การปฏิบัติงานและการ พัฒนาท้องถิ่น						โครงการ	ความสามารถใน การพัฒนา	
8)	โครงการส่งเสริมการปกป้อง สถาบันสำคัญของชาติ	ประชาชนมีความ สามัคคีเกิดความจงรัก ภักดีต่อสถาบันสำคัญ ของชาติ	จัดกิจกรรมเพื่อแสดงถึง ความสามัคคีและความ จงรักภักดีต่อสถาบัน สำคัญของชาติ	-	100,000	100,000	100,000	100,000	ร้อยละที่เพิ่มขึ้น จำนวนผู้ที่เข้าร่วม โครงการ	ประชาชนมีความ สามัคคีและให้ ความสำคัญต่อ สถาบันของชาติ	สำนักปลัด
9)	โครงการอบรมกฎหมายภาค ประชาชน	เพื่อให้ประชาชนมี ความรู้เกี่ยวกับ กฎหมาย	จัดอบรมกฎหมายภาค ประชาชน 1 วัน	-	20,000	20,000	20,000	20,000	ร้อยละที่เพิ่มขึ้น จำนวนผู้ที่เข้าร่วม โครงการ	ประชาชนมีความรู้ เกี่ยวกับกฎหมาย	สำนักปลัด
10)	โครงการบำบัดทุกข์ บำรุงสุข แบบ ABC	เพื่อแก้ไขปัญหาความ ยากจนและพัฒนา ความเป็นอยู่ของ ประชาชน	บำบัดทุกข์ บำรุงสุข ให้กับประชาชนตาม อัตภาพ	-	30,000	30,000	30,000	30,000	ร้อยละ ที่เพิ่มขึ้น จำนวนผู้ที่เข้าร่วม โครงการ	สามารถแก้ไข ปัญหาความ ยากจน	สำนักปลัด

รายละเอียดโครงการพัฒนา

สำหรับ องค์กรปกครองส่วนท้องถิ่นดำเนินการ

ยุทธศาสตร์จังหวัดสุราษฎร์ธานี ที่ 4 การพัฒนาสังคมปลอดภัย คุณภาพชีวิตที่ดี และมีศักยภาพในการแข่งขัน

ยุทธศาสตร์การพัฒนาของ อบท. ในเขตจังหวัดที่ 2 การส่งเสริมการบริหารจัดการบ้านเมืองที่ดี

6. ยุทธศาสตร์การพัฒนาด้านการบริหารจัดการบ้านเมืองที่ดี

6.4 แผนงานงบกลาง

ที่	โครงการ	วัตถุประสงค์	เป้าหมาย (ผลผลิตของโครงการ)	งบประมาณ					ตัวชี้วัด (KPI)	ผลที่คาดว่าจะได้รับ	หน่วยงาน รับผิดชอบ
				2561	2562	2563	2564	2565			
1)	โครงการเผยแพร่ประชาสัมพันธ์ข้อมูลข่าวสาร อบต.วัง	เพื่อให้ประชาชนได้ รับรู้ข้อมูลข่าวสาร การปฏิบัติงานของ	สร้างสิ่งเผยแพร่ประชาสัมพันธ์ข้อมูลข่าวสาร ของ อบต.	-	20,000	20,000	20,000	20,000	การปฏิบัติหน้าที่มีประสิทธิภาพเพิ่ม มากขึ้น	ประชาชนได้รับรู้ ข่าวสารและการ ปฏิบัติงานของ	สำนักปลัด

ที่	โครงการ	วัตถุประสงค์	เป้าหมาย (ผลผลิตของโครงการ)	งบประมาณ					ตัวชี้วัด (KPI)	ผลที่คาดว่าจะได้รับ	หน่วยงาน รับผิดชอบ
				2561	2562	2563	2564	2565			
		อบต.								อบต.	
2)	โครงการก่อสร้างอาคารศูนย์บริการข้อมูลข่าวสารตำบล ณ หมู่ที่ 1 ตำบลวัง	เพื่อให้ประชาชนได้รับรู้ข่าวสาร การปฏิบัติงานของอบต.ที่ทันสมัยมากขึ้น	ก่อสร้างอาคาร คสล. ขนาดประมาณ 5.00 x 8.00 เมตร. จำนวน 1 หลัง	-	-	-	700,000	-	ร้อยละ ที่เพิ่มขึ้น จำนวนผู้ที่เข้าร่วมโครงการ	ประชาชนได้รับรู้ข่าวสารและการปฏิบัติงานของอบต.	อบต.
3)	โครงการ อบต. สัญจร	เพื่อให้การดำเนินงานของอบต.ตรงกับความต้องการของประชาชน	คณะผู้บริหาร ส.อบต. พนักงาน อบต. ออกพบปะรับฟังความคิดเห็นของประชาชน พร้อมทั้งให้บริการประชาชนนอกพื้นที่	-	30,000	30,000	30,000	30,000	ร้อยละ ที่เพิ่มขึ้น จำนวนผู้ที่เข้าร่วมโครงการ	สามารถรับทราบสภาพปัญหาและความต้องการของประชาชน	สำนักปลัด
4)	โครงการจัดเก็บภาษีนอกพื้นที่ อบต.วัง	เพื่อออกให้บริการประชาชนในการชำระภาษี	ออกบริการจัดเก็บภาษีตามหมู่บ้านทุกหมู่	-	5,000	5,000	5,000	5,000	ร้อยละ ที่เพิ่มขึ้น จำนวนผู้ที่เข้าร่วมโครงการ	อบต.มีรายได้จากการจัดเก็บภาษีชนิดต่างๆ ที่จัดเก็บเองตรงตามเป้าที่วางไว้	ส่วนการคลัง

ที่	โครงการ	วัตถุประสงค์	เป้าหมาย (ผลผลิตของโครงการ)	งบประมาณ					ตัวชี้วัด (KPI)	ผลที่คาดว่าจะได้รับ	หน่วยงาน รับผิดชอบ
				2561	2562	2563	2564	2565			
5)	โครงการประเมินผลการปฏิบัติงานประจำปี ของ อบต.วัง	เพื่อสรุปผลการดำเนินงานของอบต.	ดำเนินการเองหรือจัดจ้างองค์กรนอกเพื่อประเมินผลการปฏิบัติงานของ อบต. ปีละ 1 ครั้ง	-	30,000	30,000	30,000	30,000	ร้อยละ ที่เพิ่มขึ้น จำนวนผู้ที่เข้าร่วมโครงการ	ประชาชนสามารถทราบถึงผลการดำเนินงานประจำปี	อบต.
6)	โครงการจัดเวทีประชาคม	เพื่อเพิ่มช่องทางการแสดงความคิดเห็นของประชาชน	จัดประชาคมในระดับตำบล อย่างน้อย ปีละ 4 ครั้ง	-	20,000	20,000	20,000	20,000	ร้อยละ ที่เพิ่มขึ้น จำนวนผู้ที่เข้าร่วมโครงการ	ประชาชนมีส่วนร่วมในการบริหารงานของอบต.	สำนักปลัด
7)	โครงการค่าใช้จ่ายการบริหารงานที่มีประสิทธิภาพ	เพื่อเพิ่มความรู้ความสามารถให้แก่ผู้นำท้องที่/ท้องถิ่นเกี่ยวกับการพัฒนาใน	- ออกบริการประชาชนเคลื่อนที่ / อบต.สัญจร - จัดทำตู้รับเรื่องราวร้องทุกข์	-	50,000	50,000	50,000	50,000	ร้อยละ ที่เพิ่มขึ้น จำนวนผู้ที่เข้าร่วมโครงการ	ผู้นำท้องที่/ท้องถิ่นมีความรู้ความสามารถในการพัฒนา	สำนักปลัด

ที่	โครงการ	วัตถุประสงค์	เป้าหมาย (ผลผลิตของโครงการ)	งบประมาณ					ตัวชี้วัด (KPI)	ผลที่คาดว่าจะได้รับ	หน่วยงาน รับผิดชอบ
				2561	2562	2563	2564	2565			
		ด้านต่าง ๆ	-จัดทำป้าย ประชาสัมพันธ์ประจำ หมู่บ้าน								
8)	โครงการจ้างเหมาบริการ ทั่วไปของอบต.	เพื่อจ้างเหมาบริการ ต่างๆ	จ้างเหมาบริการต่าง ๆ เช่น แม่บ้าน, ยาม, คน สวน, คนเก็บค่าน้ำประปา ครูผู้ดูแลเด็ก ฯลฯ	-	500,000	500,000	500,000	500,000	ร้อยละ ที่เพิ่มขึ้น จำนวนผู้ที่เข้าร่วม โครงการ	การบริหารจัดการ องค์กรมี ประสิทธิภาพมาก ขึ้น	สำนักปลัด
9)	โครงการองค์การบริหารส่วน ตำบลเคลื่อนที่บริการ ประชาชน	เพื่อเสริมสร้างบทบาท ของประชาชนให้เกิด ความคิดร่วมคิด ร่วม ทำ ร่วมพัฒนาท้องถิ่น	- จัดทำ อบต.เคลื่อนที่ ทุกเดือน ๆ ละ 1 ครั้ง - ค่าอาหาร เครื่องดื่ม วัสดุ อุปกรณ์ ค่าป้าย ประชาสัมพันธ์โครงการ และค่าใช้จ่ายอื่น	-	20,000	20,000	20,000	20,000	ร้อยละ ที่เพิ่มขึ้น จำนวนผู้ที่เข้าร่วม โครงการ	ประชาชนได้ รับทราบถึงการ ปฏิบัติงาน/ผลงาน ตลอดจนถึงการ ดำเนิน งานที่จะมี ขึ้นในอนาคต	สำนักปลัด
10)	อุดหนุนการประชุมเชิง ปฏิบัติการเพื่อพัฒนา ศักยภาพองค์กรสตรี (สำนักงานพัฒนาชุมชน อำเภอ)	เพื่อส่งเสริมให้องค์กร สตรีตำบลวังมี ศักยภาพในการ ขับเคลื่อนการพัฒนา ชุมชน	ประชุมเชิงปฏิบัติการ 1 รุ่น จำนวน 80 คน	-	-	30,000	30,000	30,000	ร้อยละที่เพิ่มขึ้น จำนวนผู้ที่เข้าร่วม โครงการ	สตรีและองค์กรสตรี ตำบลวังได้รับการ พัฒนาศักยภาพและ สามารถเป็นพลัง สำคัญในการพัฒนา ตำบล หมู่บ้าน	สำนักปลัด
11)	โครงการสำรวจความพึงพอใจ	เพื่อรับทราบระดับ	แบบสำรวจข้อมูล	-	20,000	20,000	20,000	20,000	ร้อยละที่เพิ่มขึ้น	ประชาชนได้รับ	สำนักปลัด

ที่	โครงการ	วัตถุประสงค์	เป้าหมาย (ผลผลิตของโครงการ)	งบประมาณ					ตัวชี้วัด (KPI)	ผลที่คาดว่าจะได้รับ	หน่วยงาน รับผิดชอบ
				2561	2562	2563	2564	2565			
	ในการให้บริการของ อบต.	ความพึงพอใจของประชาชนในการให้บริการและการปฏิบัติงานขององค์กร	จำนวน 1,000 ชุด						จำนวนผู้ที่เข้าร่วมโครงการ	การบริการที่ดียิ่งขึ้น	
12)	อุดหนุนโครงการศูนย์รวมข้อมูลข่าวสารการจัดซื้อจัดจ้างขององค์การบริหารส่วนตำบลระดับอำเภอ (องค์การบริหารส่วนตำบล /เทศบาล)	เพื่อเป็นสื่อกลางประชาสัมพันธ์ให้ผู้สนใจได้เข้ามามีส่วนร่วมในกระบวนการจัดซื้อจัดจ้างทุกขั้นตอน รวมทั้งป้องกันการทุจริต สบายใจ การเสนอราคา	- จัดจ้างเจ้าหน้าที่ทำหน้างานธุรการ งานสารบรรณติดต่อประสานงานประชาสัมพันธ์ของศูนย์ตลอดจนอำนวยความสะดวกและดูแลความเรียบร้อยของศูนย์ จำนวน 1 คน - ค่าวัสดุ ครุภัณฑ์ และอุปกรณ์ต่าง ๆ ของศูนย์	-	30,000	30,000	30,000	30,000	การปฏิบัติหน้าที่มีประสิทธิภาพเพิ่มมากขึ้น	- พัฒนาศูนย์ ฯ ให้เป็นแหล่งข้อมูลข่าวสาร - มีสถานที่เป็นสื่อกลาง เพื่อรองรับการประชาสัมพันธ์ให้กลุ่มผลประโยชน์ประชาคม - มีสถานที่และอุปกรณ์ในการจัดซื้อจัดจ้าง ฯ	สำนักปลัด
13)	อุดหนุนโครงการส่งเสริมพัฒนาคุณภาพชีวิตตามเกณฑ์ความจำเป็นพื้นฐาน (สำนักงานพัฒนาชุมชนอำเภอ)	เพื่อส่งเสริมให้ชุมชนมีขีดความสามารถในการพัฒนาคุณภาพชีวิตโดยการใช้ข้อมูลอย่างเป็นระบบ	จัดเก็บข้อมูล 8 หมู่บ้าน	-	65,000	65,000	65,000	65,000	ร้อยละที่เพิ่มขึ้นจำนวนผู้ที่เข้าร่วมโครงการ	ประชาชนได้รับการพัฒนาคุณภาพชีวิตผ่านเกณฑ์ความจำเป็นพื้นฐาน	สำนักปลัด

ที่	โครงการ	วัตถุประสงค์	เป้าหมาย (ผลผลิตของโครงการ)	งบประมาณ					ตัวชี้วัด (KPI)	ผลที่คาดว่าจะได้รับ	หน่วยงาน รับผิดชอบ
				2561	2562	2563	2564	2565			
14)	โครงการจัดตั้งศูนย์ช่วยเหลือประชาชนตามอำนาจหน้าที่ขององค์กรปกครองส่วนท้องถิ่น	1. เพื่อแก้ไขปัญหาความเดือดร้อนของราษฎรในเขตพื้นที่ 2. เพื่อการบริการและตอบสนองความต้องการของประชาชน	1. ช่วยเหลือประชาชนผู้ประสบสาธารณภัยหรือภัยพิบัติฉุกเฉิน อันเป็นการบรรเทาความเดือดร้อนเฉพาะหน้า 2. ช่วยเหลือประชาชนด้านส่งเสริมคุณภาพชีวิตและพัฒนาคุณภาพชีวิต 3. การป้องกันและควบคุมโรคติดต่อ	-	50,000	50,000	50,000	50,000	1. ช่วยเหลือประชาชนผู้ประสบภัยพิบัติทุกราย 2. ช่วยเหลือผู้ด้อยโอกาสไม่น้อยกว่า 50 คน 3. ป้องกันควบคุมโรคติดต่อได้ทันทั่วทั้งที่	1. ได้แก้ไขปัญหาความเดือดร้อนของราษฎรในเขตพื้นที่ 2. บริการและตอบสนองความต้องการของประชาชน	สำนักปลัด อบต.
15)	อุดหนุนศูนย์ปฏิบัติการร่วมในการช่วยเหลือประชาชนตามอำนาจหน้าที่ขององค์กรปกครองส่วนท้องถิ่น (สถานีกกลาง) อำเภอท่าชนะ	1. เพื่อแก้ไขปัญหาความเดือดร้อนของราษฎรในภาพรวม 2. เพื่อการบริการและตอบสนองความต้องการของประชาชน	1. คอมพิวเตอร์สำนักงานพร้อมอุปกรณ์ จำนวน 1 ชุด 2. วัสดุสำนักงาน กระดาษ วัสดุ คอมพิวเตอร์ ฯลฯ 3. จ้างเหมาพนักงานประจำศูนย์ จำนวน 1	-	20,000	20,000	20,000	20,000	1. ช่วยเหลือประชาชนผู้ประสบภัยพิบัติ 2. ช่วยเหลือผู้ด้อยโอกาสไม่น้อยกว่า 1,000 คน 3. ป้องกันควบคุม	1. ประสานแก้ไขปัญหาความเดือดร้อนของราษฎรในภาพรวม 2. บริการและตอบสนองความต้องการของประชาชน	สำนักงานท้องถิ่น อำเภอท่าชนะ

ที่	โครงการ	วัตถุประสงค์	เป้าหมาย (ผลผลิตของโครงการ)	งบประมาณ					ตัวชี้วัด (KPI)	ผลที่คาดว่าจะได้รับ	หน่วยงาน รับผิดชอบ
				2561	2562	2563	2564	2565			
			คน						โรคติดต่อได้ ทันทั่วทั้งที่		
16)	ก่อสร้างป้ายชื่อสำนักงาน องค์การบริหารส่วนตำบล พิกัด N : 0522178 E : 1049201	1. เพื่อให้ผู้ที่มาติดต่อ ได้รับความสะดวก 2. เพื่อพัฒนา สิ่งแวดล้อมชุมชนให้มี ความเป็นระเบียบ สวยงาม 3. เพื่อความสะดวกใน การเข้าถึงหมู่บ้าน	เชิงคุณภาพ 1. ป้ายชื่อใหม่ที่เด่น สง่าและสวยงาม เชิงปริมาณ 2. ป้ายชื่อใหม่ทางเข้า สำนักงาน 1 อัน	-	-	200,000	-	-	มีป้ายสำนักงาน	ชุมชนเป็นระเบียบ เรียบร้อย ง่ายต่อ การติดต่อสื่อสาร	กองช่าง
17)	ก่อสร้างอาคารจอดรถและ ปรับปรุงอาคารสำนักงาน พิกัด N : 0524837 E : 1052343	เพื่อให้มีการดูแล อาคารสถานที่และ สภาพแวดล้อมให้มี ความสะอาดถูก สุขลักษณะ		-	-	300,000	-	-			

ที่	โครงการ	วัตถุประสงค์	เป้าหมาย (ผลผลิตของโครงการ)	งบประมาณ					ตัวชี้วัด (KPI)	ผลที่คาดว่าจะได้รับ	หน่วยงาน รับผิดชอบ
				2561	2562	2563	2564	2565			

แบบ ผ.๐๒/๑

รายละเอียดโครงการพัฒนา

สำหรับ โครงการที่เกินศักยภาพขององค์กรปกครองส่วนท้องถิ่น

ยุทธศาสตร์จังหวัดสุราษฎร์ธานี ที่ 3 การเชื่อมโยงเส้นทางคมนาคมและศูนย์โลจิสติกส์ (Logistics) ภาคใต้ตอนบน

ยุทธศาสตร์การพัฒนาของ อปท. ในเขตจังหวัดที่ 1 การพัฒนาระบบคมนาคมขนส่ง ระบบสาธารณูปโภค สาธารณูปการให้ได้มาตรฐาน มีประสิทธิภาพและเพียงพอต่อความต้องการของประชาชน เพื่อรองรับการขยายตัวของเมืองในอนาคตและเศรษฐกิจของท้องถิ่น

2. ยุทธศาสตร์การพัฒนาด้านโครงสร้างพื้นฐาน

1. แผนงานเคหะและชุมชน (พัฒนาเส้นทางคมนาคมขนส่งให้ได้มาตรฐานและเชื่อมโยง)

ที่	โครงการ	วัตถุประสงค์	เป้าหมาย (ผลผลิตของโครงการ)	งบประมาณ					ตัวชี้วัด (KPI)	ผลที่คาดว่าจะได้รับ	หน่วยงาน รับผิดชอบ
				2561	2562	2563	2564	2565			
1)	โครงการซ่อมสร้างถนนสาย	เพื่อให้ประชาชนได้รับ	ก่อสร้างถนน คสล. ผิว	-	15,310,000	-	-	-	ประชาชน ร้อยละ	ประชาชนมี	ขอรับ

ที่	โครงการ	วัตถุประสงค์	เป้าหมาย (ผลผลิตของโครงการ)	งบประมาณ					ตัวชี้วัด (KPI)	ผลที่คาดว่าจะได้รับ	หน่วยงาน รับผิดชอบ
				2561	2562	2563	2564	2565			
	บ้านเขาพนมแบก – บ้านปาก กิว หมู่ที่ 1, 2, 3 ตำบลวัง อำเภอท่าชนะ เชื่อมต่อหมู่ที่ 5 ต.ตะกรบ อ.ไชยา จังหวัดสุราษฎร์ธานี (ถนน อบจ.)	ความสะดวกในการ คมนาคมสัญจรและมี เส้นทางที่ได้มาตรฐาน	จราจรกว้าง 5.00 เมตร. ระยะทาง 1,000 เมตร. หนา 0.15 เมตร. ไหล่ ทาง ข้างละ 0.50 เมตร. พร้อมวางท่อระบายน้ำ คสล. Ø 0.80 x1.00 เมตร. จำนวน 7 ท่อน 2 แห่ง และติดตั้งป้าย ประชาสัมพันธ์โครงการ พิกัดจุดเริ่มต้นโครงการ ๙๓๑๘.๓๙N ๙๙๑๓๑.๐๓E พิกัดจุดสิ้นสุดโครงการ ๙๒๘๕๐.๐๗N ๙๙๑๐๔๑.๐๒E						80 ของหมู่บ้านได้ ประโยชน์จาก โครงการ	เส้นทางคมนาคมที่ ได้มาตรฐานและมี เส้นทางในการ ขนส่งผลผลิตได้ สะดวกรวดเร็ว	สนับสนุน จาก อบจ.สุฎ.
2)	โครงการก่อสร้างถนนผิว จราจร คสล. สายปากกิว – คลองห้วย (ถนน4112 – อบต. วัง) ระหว่างหมู่ที่ 4 – 5 - 6 - 7 ตำบลวัง เชื่อมต่อเทศบาล	เพื่อให้ประชาชนได้รับ ความสะดวกในการ คมนาคมสัญจรและมี เส้นทางที่ได้มาตรฐาน	1. ก่อสร้างถนนแอสฟัลต์ ติก ผิวจราจรกว้าง 6.00 เมตร. ระยะทาง 2,000 เมตร. หนา 0.15 เมตร. พร้อมไหล่ทาง ข้างละ 0.50 เมตร.	-	23,000,000	-	-	-	ประชาชน ร้อยละ 80 ของหมู่บ้านได้ ประโยชน์จาก โครงการ	ประชาชนมี เส้นทางคมนาคมที่ ได้มาตรฐานและมี เส้นทางในการ ขนส่งผลผลิตได้	กองช่าง

ที่	โครงการ	วัตถุประสงค์	เป้าหมาย (ผลผลิตของโครงการ)	งบประมาณ					ตัวชี้วัด (KPI)	ผลที่คาดว่าจะได้รับ	หน่วยงาน รับผิดชอบ
				2561	2562	2563	2564	2565			
	ตำบล ท่าชนะ		2. ขยายสะพาน คสล.โศก กิจ ข้ามคลองท่าม่วง ขนาดกว้าง 7.00 เมตร ยาว 15.00 เมตร 3.ขยายสะพาน คสล.บาง กลางข้ามคลองราง ขนาด กว้าง 7.00 เมตร ยาว 8.00 เมตร							สะดวกรวดเร็ว	
3)	ก่อสร้างถนนลาดยางแอส ฟัลท์ติก คอนกรีต สาย เทศบาลตำบลท่าชนะ- วัดถ้ำ ใหญ่ – วัดถ้ำศิลาเตียบ (เลียบบภูเขาประสงค์) ตำบลวัง เชื่อมระหว่าง อบต.วัง กับ เทศบาลตำบลท่าชนะ อำเภอท่าชนะ จังหวัด สุราษฎร์ธานี	คมนาคมสัญจรและมี เส้นทางในการขนส่ง ผลผลิตทางการเกษตร ที่ได้มาตรฐาน ส่งเสริมการท่องเที่ยว รอบภูเขาประสงค์	ก่อสร้างถนน ลาดยาง แอสฟัลท์ติกคอนกรีต ผิว จราจรกว้าง 6.00 เมตร ระยะทาง 6,200 เมตร หนา 0.20 เมตร พร้อม ติดตั้งป้ายโครงการ (รายละเอียดตามแบบ แปลนขององค์การบริหาร ส่วนจังหวัดสุราษฎร์ธานี) จุดพิกัดโครงการ 93823.57N 99111.72E	-	-	9,000,000	-	-	ประชาชน ร้อยละ 80 ของหมู่บ้านได้ ประโยชน์จาก โครงการ	ประชาชนมี เส้นทางคมนาคมที่ ได้มาตรฐานและมี เส้นทางในการ ขนส่งผลผลิตได้ สะดวกรวดเร็ว	กองช่าง
4)	โครงการก่อสร้างถนน คอนกรีตเสริมเหล็ก สายโรง ดำ – คลองเหมื่อย – ถนนสาย	เพื่อให้ประชาชนได้รับ ความสะดวกในการ คมนาคมสัญจรและมี	ก่อสร้างถนน คสล. ผิว จราจร กว้าง 5.00 ม. ระยะทาง 3,000 เมตร	-	-	-	12,000,000	-	ประชาชน ร้อยละ 80 ของหมู่บ้านได้ ประโยชน์จาก	ประชาชนมี เส้นทางคมนาคมที่ ได้มาตรฐานและมี	กองช่าง

ที่	โครงการ	วัตถุประสงค์	เป้าหมาย (ผลผลิตของโครงการ)	งบประมาณ					ตัวชี้วัด (KPI)	ผลที่คาดว่าจะได้รับ	หน่วยงาน รับผิดชอบ
				2561	2562	2563	2564	2565			
	4112 ตำบลวัง อำเภอนำคนะ เชื่อมต่อ อบต. ตะกรบ อำเภอนำคนะ จังหวัดสุราษฎร์ ธานี	เส้นทางในการขนส่ง ผลผลิตทางการเกษตร ที่ได้มาตรฐาน	หนา 0.15 เมตร ไหล่ทาง ข้างละ 1.00 เมตร วางท่อ คสล. Ø 0.60 x1.00 เมตร. จำนวน 7 ท่อน จำนวน 4 จุด พร้อม ติดตั้งป้ายประชาสัมพันธ์ โครงการค่าพิกัด 92843.04N 991214.62E 92819.03N 991047.19E						โครงการ	เส้นทางในการ ขนส่งผลผลิตได้ สะดวกรวดเร็ว	
5)	โครงการก่อสร้างถนน คสล. สายปากกิว (ซอยสามัคคี1) – นาปลาพง- แยกบางพระ – บ้านดินก้อง – สะพานป่า ญวน หมู่ที่ 2 ตำบลวัง อำเภอนำคนะ เชื่อมต่อ ตำบลตะกรบ อำเภอนำคนะ จังหวัดสุราษฎร์ธานี	เพื่อให้ประชาชนได้รับ ความสะดวกในการ คมนาคมสัญจรและมี เส้นทางในการขนส่ง ผลผลิตทางการเกษตร ที่ได้มาตรฐาน	ก่อสร้างถนน คสล. ผิว จราจรกว้าง 6.00 เมตร. ระยะทาง 4,000 เมตร. หนา 0.15 เมตร. พร้อม ไหล่ทาง ข้างละ 0.50 เมตร. พร้อมติดตั้ง ป้าย ประชาสัมพันธ์โครงการ พิกัดเริ่มต้นโครงการ 93040.03N 99131.03E พิกัดสิ้นสุดโครงการ 92944.64N 991229.05E	-	-	-	13,000,000	-	ประชาชน ร้อยละ 80 ของหมู่บ้านได้ ประโยชน์จาก โครงการ	ประชาชนมี เส้นทางคมนาคมที่ ได้มาตรฐานและมี เส้นทางในการ ขนส่งผลผลิตได้ สะดวกรวดเร็ว	กองช่าง

ที่	โครงการ	วัตถุประสงค์	เป้าหมาย (ผลผลิตของโครงการ)	งบประมาณ					ตัวชี้วัด (KPI)	ผลที่คาดว่าจะได้รับ	หน่วยงาน รับผิดชอบ
				2561	2562	2563	2564	2565			
6)	โครงการก่อสร้างสะพานข้ามคลองท่าม่วงหมู่ที่ 4 ตำบลวังเชื่อมต่อหมู่ที่ 5 บ้านท่าชนะ ตำบลท่าชนะ อำเภотаชนะ จังหวัดสุราษฎร์ธานี	- เพื่อแก้ปัญหาความเดือดร้อนให้ประชาชนได้รับความสะดวกในการคมนาคมสัญจรไปมา - เพื่อให้มีเส้นทางคมนาคมในการขนส่งผลผลิตทางการเกษตรที่ได้มาตรฐาน	ก่อสร้างสะพานคอนกรีตเสริมเหล็ก ผิวจราจรกว้าง 7.00 เมตร ยาว 50 เมตร จำนวน 1 แห่ง และท่อเหลี่ยมคสล. ขนาดกว้าง 4.20 เมตร ยาว 70.00 เมตร ลึก 2.10 เมตร จำนวน 1 แห่ง พร้อมติดตั้งป้ายโครงการ (รายละเอียดตามแบบแปลนขององค์การบริหารส่วนจังหวัดสุราษฎร์ธานี) จุดพิกัด 93328N 991239.37E 9337.40N 991208.99E	-	-	-	-	10,000,000	ประชาชนในพื้นที่และพื้นที่ใกล้เคียงได้รับผลประโยชน์จากโครงการไม่ต่ำกว่าร้อยละ ๗๕ เปอร์เซ็นต์	ประชาชนในพื้นที่และพื้นที่ใกล้เคียงได้รับผลประโยชน์จากโครงการไม่ต่ำกว่าร้อยละ ๗๕ เปอร์เซ็นต์	กองช่าง

ที่	โครงการ	วัตถุประสงค์	เป้าหมาย (ผลผลิตของโครงการ)	งบประมาณ					ตัวชี้วัด (KPI)	ผลที่คาดว่าจะได้รับ	หน่วยงาน รับผิดชอบ
				2561	2562	2563	2564	2565			
7)	โครงการก่อสร้างถนน คสล. สายปากกิว (ซอยสามัคคี1) – นาปลาพง- แยกบางพระ – บ้านดินก้อง – สะพานป่าญวน หมู่ที่ 2 ตำบลวัง อำเภอกำแพงแสน เชื่อมต่อกับตำบลตะกอบ อำเภอยะหา จังหวัดสุราษฎร์ธานี	เพื่อให้ประชาชนได้รับความสะดวกในการคมนาคมสัญจรและมีเส้นทางในการขนส่งผลผลิตทางการเกษตรที่ได้มาตรฐาน	ก่อสร้างถนน คสล. ผิวจราจรกว้าง 6.00 เมตร. ระยะทาง 4,520 เมตร. หนา 0.15 เมตร. พร้อมไหล่ทาง ข้างละ 0.50 เมตร. พร้อมติดตั้งป้ายประชาสัมพันธ์โครงการ จุดพิกัดโครงการ เริ่มช่วงที่ 1 N1051775 E0522275 สิ้นสุด N1051371 E0523825	-	-	-	10,000,000	7,000,000	ประชาชน ร้อยละ 80 ของหมู่บ้านได้ประโยชน์จากโครงการ	ประชาชนมีเส้นทางคมนาคมที่ได้มาตรฐานและมีเส้นทางในการขนส่งผลผลิตได้สะดวกรวดเร็ว	กองช่าง

ที่	โครงการ	วัตถุประสงค์	เป้าหมาย (ผลผลิตของโครงการ)	งบประมาณ					ตัวชี้วัด (KPI)	ผลที่คาดว่าจะได้รับ	หน่วยงาน รับผิดชอบ
				2561	2562	2563	2564	2565			
			เริ่มช่วงที่ 2 N1051232 E052355 สิ้นสุด N1059664 E0522868								
8)	ก่อสร้างถนนลาดยางแอสฟัลท์ติกคอนกรีต สายเทศบาลตำบลท่าชนะ- วัดถ้ำใหญ่ – วัดถ้ำศิลาเตียบ (เลียบภูเขาประสงค์) ตำบลวังเชื่อมระหว่าง อบต.วัง กับ เทศบาลตำบลท่าชนะ อำเภотаชนะ จังหวัดสุราษฎร์ธานี	คมนาคมสัญจรและมีเส้นทางในการขนส่งผลผลิตทางการเกษตรที่ได้มาตรฐาน ส่งเสริมการท่องเที่ยวรอบภูเขาประสงค์	ก่อสร้างถนนลาดยางแอสฟัลท์ติกคอนกรีต ผิวจราจรกว้าง ๖.๐๐ เมตร ระยะทาง ๖,๒๐๐ เมตร หนา ๐.04 เมตร พร้อมติดตั้งป้ายโครงการ (รายละเอียดตามแบบแปลนขององค์การบริหารส่วนจังหวัดสุราษฎร์ธานี) จุดพิกัดเริ่มโครงการ N105677 E0518633 สิ้นสุด N0521438 E1052746	-	-	10,000,000	8,000,000	3,000,000	ประชาชน ร้อยละ 80 ของหมู่บ้านได้ประโยชน์จากโครงการ	ประชาชนมีเส้นทางคมนาคมที่ได้มาตรฐานและมีเส้นทางในการขนส่งผลผลิตได้สะดวกรวดเร็ว	กองช่าง

ที่	โครงการ	วัตถุประสงค์	เป้าหมาย (ผลผลิตของโครงการ)	งบประมาณ					ตัวชี้วัด (KPI)	ผลที่คาดว่าจะได้รับ	หน่วยงาน รับผิดชอบ
				2561	2562	2563	2564	2565			
9)	โครงการก่อสร้างถนน คสล. สาย 4112 – หนองดก – ถนนสายสัมพันธ์ หมู่ที่ 8 ตำบลวังเชื่อมต่อหมู่ที่ 2 ตำบลประสงค์ อำเภอท่าชนะ จังหวัดสุราษฎร์ธานี	เพื่อให้ประชาชนได้รับความสะดวกในการคมนาคมสัญจรและมีเส้นทางที่ได้มาตรฐาน	ก่อสร้างถนน คสล. ผิวจราจรกว้าง 6.00 เมตร. ระยะทาง 1,800 เมตร. หนา 0.15 เมตร. ไหล่ทาง ข้างละ 0.50 เมตร. พร้อมวางท่อระบายน้ำ คสล. Ø 0.80 x1.00 เมตร.จำนวน 7 ท่อน 3 แห่ง ติดตั้งป้ายประชาสัมพันธ์โครงการ	-	-	-	3,000,000	2,580,000	๑ เส้นทาง	ประชาชนมีเส้นทางคมนาคมที่ได้มาตรฐานและมีเส้นทางในการขนส่งผลผลิตได้สะดวกรวดเร็ว	กองช่าง
10)	ก่อสร้างสะพานข้ามคลองบางกลาง หมู่ที่ 5 บ้านนาเกลือ ตำบลวังเชื่อมต่อ หมู่ที่ ๕ ตำบลท่าชนะ อำเภอท่าชนะ จังหวัดสุราษฎร์ธานี	๑ เพื่อแก้ปัญหาความเดือดร้อนให้ประชาชนได้รับความสะดวกในการคมนาคมสัญจรไปมา ๒ เพื่อให้มีเส้นทางคมนาคมในการขนส่งผลผลิตทางการเกษตรที่ได้มาตรฐาน	สะพานคอนกรีตเสริมเหล็กข้ามคลอง ผิวจราจรกว้าง 7.๐๐ เมตร ยาว 2๐ เมตร จำนวน ๑ แห่ง พร้อมติดตั้งป้ายโครงการ (รายละเอียดตามแบบแปลนขององค์การบริหารส่วนจังหวัดสุราษฎร์ธานี) พิกัด N=1054815 E=0522702	-			3,000,000		สะพานคอนกรีตเสริมเหล็ก จำนวน 1 แห่ง	๑. ประชาชนมีเส้นทางคมนาคมที่ได้มาตรฐานและสะดวกในการสัญจรไปมา ๒.ประชาชนมีเส้นทางในการคมนาคมขนส่งผลผลิตทางการเกษตรได้สะดวกรวดเร็ว	ขอรับการสนับสนุนจาก อบจ.สุฎ

ที่	โครงการ	วัตถุประสงค์	เป้าหมาย (ผลผลิตของโครงการ)	งบประมาณ					ตัวชี้วัด (KPI)	ผลที่คาดว่าจะได้รับ	หน่วยงาน รับผิดชอบ
				2561	2562	2563	2564	2565			
11)	โครงการก่อสร้างถนนคอนกรีตเสริมเหล็กสายคลองห้วยน้ำเค็ม-หนองเตย-หนองสายตั้ง หมู่ที่ 8 ตำบลวังเชื่อมต่อกถนนสายดอนมะกอก ม.2 ตำบลประสงค์ อำเภотаชนะ จังหวัดสุราษฎร์ธานี	๑ เพื่อแก้ปัญหาความเดือดร้อนให้ประชาชนได้รับความสะดวกในการคมนาคมสัญจรไปมา ๒ เพื่อให้มีเส้นทางคมนาคมในการขนส่งผลผลิตทางการเกษตรที่ได้มาตรฐาน	ก่อสร้างถนนคอนกรีตเสริมเหล็ก ผิวจราจรกว้าง 6.๐๐ เมตร ระยะทาง 1,950 เมตร หนา ๐.๑๕ เมตร พร้อมติดตั้งป้ายโครงการ (รายละเอียดตามแบบแปลนขององค์การบริหารส่วนจังหวัดสุราษฎร์ธานี) ค่าพิกัดจุดเริ่มต้นที่ N=1050801 , E=0521343 ค่าพิกัดจุดสิ้นสุดโครงการที่ N=1049471 , E=0520434	-		7,100,000			ถนนคอนกรีตเสริมเหล็กเพิ่มขึ้น 1 สาย	๑. ประชาชนมีเส้นทางคมนาคมที่ได้มาตรฐานและสะดวกในการสัญจรไปมา ๒. ประชาชนมีเส้นทางในการคมนาคมขนส่งผลผลิตทางการเกษตรได้สะดวกรวดเร็ว	อบจ.สุฎ
12)	โครงการก่อสร้างถนนคอนกรีตเสริมเหล็ก สายห้วยน้ำเค็ม-หนองเตย-ดอนมะกอก หมู่ที่ 8 บ้านห้วยเสม็ดแดง ตำบลวังเชื่อมต่อกถนนสายดอนมะกอก หมู่ที่ ๒	๑ เพื่อแก้ปัญหาความเดือดร้อนให้ประชาชนได้รับความสะดวกในการคมนาคมสัญจรไปมา ๒ เพื่อให้มีเส้นทาง	ก่อสร้างถนนคอนกรีตเสริมเหล็ก ผิวจราจรกว้าง 6.๐๐ เมตร ระยะทาง 1,340 เมตร หนา ๐.๑๕ เมตร พร้อมติดตั้งป้าย	-		3,236,000			ประชาชนมีเส้นทางคมนาคมที่ได้มาตรฐานเพิ่มขึ้น 1 เส้นทาง	๑. ประชาชนมีเส้นทางคมนาคมที่ได้มาตรฐานและสะดวกในการสัญจรไปมา	อบจ.สุฎ

ที่	โครงการ	วัตถุประสงค์	เป้าหมาย (ผลผลิตของโครงการ)	งบประมาณ					ตัวชี้วัด (KPI)	ผลที่คาดว่าจะได้รับ	หน่วยงาน รับผิดชอบ
				2561	2562	2563	2564	2565			
	ตำบลประสงค์ อำเภอท่าชนะ จังหวัดสุราษฎร์ธานี	การคมนาคมในการ ขนส่งผลผลิตทางการ เกษตรที่ได้มาตรฐาน	โครงการ (รายละเอียด ตามแบบแปลนของ องค์การบริหารส่วน จังหวัดสุราษฎร์ธานี) ค่าพิกัดจุดเริ่มต้นที่ N=1050866 , E=0521173 ค่าพิกัดจุดสิ้นสุด โครงการที่ N=1050489 , E=0519993							๒.ประชาชนมี เส้นทางในการ คมนาคมขนส่ง ผลผลิตทางการ เกษตรได้สะดวก รวดเร็ว	
13)	โครงการพัฒนาแหล่ง ท่องเที่ยววัดถ้ำใหญ่-วัดถ้ำ	เพื่อ พัฒนาและ ส่งเสริมการ	๑.ก่อสร้างบันไดทาง เท้าคอนกรีตเสริม	-	-	5,000,000	5,000,000		ประชาชนใน พื้นที่และ	-อำเภอท่าชนะมี สถานที่พักผ่อน	กองช่าง

ที่	โครงการ	วัตถุประสงค์	เป้าหมาย (ผลผลิตของโครงการ)	งบประมาณ					ตัวชี้วัด (KPI)	ผลที่คาดว่าจะได้รับ	หน่วยงาน รับผิดชอบ
				2561	2562	2563	2564	2565			
	ศิลาเตียบ	ห้องเที่ยวรองรับ นักท่องเที่ยว สร้าง รายได้ให้ชุมชน สร้างจิตสำนึกรัก ธรรมชาติ	เหล็กขนาดกว้าง 2.00 เมตร ระยะทาง 1,500 เมตร 2.ปรับปรุงภูมิทัศน์ พื้นที่ 3 ไร่ ๓..ก่อสร้างศาลาที่พัก ชมวิว จำนวน ๑ หลัง ๔. ก่อสร้างลานจอด รถ คสล. ๒๕ X ๓๐ X ๐.๒๐ เมตร จำนวน ๑ แห่ง พร้อมติดตั้งป้าย โครงการ จุดพิกัดโครงการ ๙๓๒๒๐.๑๓N ๙๙๑๑๒๒.๔๗E						นักท่องเที่ยวทั้ง ไปได้รับ ผลประโยชน์ จากโครงการไม่ ต่ำกว่าร้อยละ ๘๐ เปอร์เซนต์	และแหล่ง ท่องเที่ยวรองรับ ประชาชนและ นักท่องเที่ยวที่ สวยงาม - ประชาชนและ นักท่องเที่ยว ได้รับความ สะดวกในการ ท่องเที่ยว	

ที่	โครงการ	วัตถุประสงค์	เป้าหมาย (ผลผลิตของโครงการ)	งบประมาณ					ตัวชี้วัด (KPI)	ผลที่คาดว่าจะได้รับ	หน่วยงาน รับผิดชอบ
				2561	2562	2563	2564	2565			
14)	โครงการก่อสร้างถนน คสล. สายปากกิว (ซอย สามัคคี1) – นาปลาพง– แยกบางพระ –บ้านดิน ก้อง – สะพานป่าญวน หมู่ที่ 2 ตำบลวัง อำเภอ ท่าชนะ เชื่อมต่อดำบล ตะกรบ อำเภอไชยา จังหวัดสุราษฎร์ธานี	เพื่อให้ประชาชน ได้รับความสะดวก ในการคมนาคม สัญจรและมี เส้นทางในการ ขนส่งผลผลิต ทางการเกษตรที่ได้ มาตรฐาน	ก่อสร้างถนน คสล. ผิวจราจรกว้าง 6.00 เมตร. ระยะทาง 4,520 เมตร. หนา 0.15 เมตร. พร้อม ไหล่ทาง ข้างละ 0.50 เมตร. พร้อม ติดตั้งป้าย ประชาสัมพันธ์ โครงการ จุดพิกัดโครงการ เริ่มช่วงที่ 1 N1051775 E0522275 สิ้นสุด N1051371 E0523825 เริ่มช่วงที่ 2 N1051232	-	-	-	10,000,000	7,000,000	ประชาชน ร้อย ละ 80 ของ หมู่บ้านได้ ประโยชน์จาก โครงการ	ประชาชนมี เส้นทาง คมนาคมที่ได้ มาตรฐานและมี เส้นทางในการ ขนส่งผลผลิตได้ สะดวกรวดเร็ว	กองช่าง

ที่	โครงการ	วัตถุประสงค์	เป้าหมาย (ผลผลิตของโครงการ)	งบประมาณ					ตัวชี้วัด (KPI)	ผลที่คาดว่าจะได้รับ	หน่วยงาน รับผิดชอบ
				2561	2562	2563	2564	2565			
			E052355 สิ้นสุด N1059664 E0522868								
15)	ก่อสร้างถนนลาดยางแอสฟัลท์ติกคอนกรีต สายเทศบาลตำบลท่าชนะ - วัดถ้ำใหญ่ - วัดถ้ำศิลาเตียบ (เลียบภูเขาประสงค์) ตำบลวังเชื่อมระหว่าง อบต.วัง กับ เทศบาลตำบลท่าชนะ อำเภอท่าชนะ จังหวัดสุราษฎร์ธานี	คมนาคมสัญจรและมีเส้นทางในการขนส่งผลผลิตทางการเกษตรที่ได้มาตรฐาน ส่งเสริมการท่องเที่ยวรอบภูเขาประสงค์	ก่อสร้างถนนลาดยางแอสฟัลท์ติกคอนกรีต ผิวจราจรกว้าง 6.00 เมตร ระยะทาง 6,200 เมตร หนา 0.04 เมตร พร้อมติดตั้งป้ายโครงการ (รายละเอียดตามแบบแปลน) จุดพิกัดเริ่มโครงการ N105677 E0518633 สิ้นสุด N0521438	-	-	10,000,000	8,000,000	3,000,000	ประชาชน ร้อยละ 80 ของหมู่บ้านได้ประโยชน์จากโครงการ	ประชาชนมีเส้นทางคมนาคมที่ได้มาตรฐานและมีเส้นทางในการขนส่งผลผลิตได้สะดวกรวดเร็ว	กองช่าง

ที่	โครงการ	วัตถุประสงค์	เป้าหมาย (ผลผลิตของโครงการ)	งบประมาณ					ตัวชี้วัด (KPI)	ผลที่คาดว่าจะได้รับ	หน่วยงาน รับผิดชอบ
				2561	2562	2563	2564	2565			
			E1052746								
16)	โครงการก่อสร้างถนน คสล. สายปากกิว (ซอย สามัคคี1) – นาปลาพง– แยกบางพระ –บ้านดิน ก้อง – สะพานป่าญวน หมู่ที่ 2 ตำบลวัง อำเภอบ ท่าชนะ เชื่อมต่อบ้าน ตะกรบ อำเภอยะยา จังหวัดสุราษฎร์ธานี	เพื่อให้ประชาชน ได้รับความสะดวก ในการคมนาคม สัญจรและมี เส้นทางในการ ขนส่งผลผลิต ทางการเกษตรที่ได้ มาตรฐาน	ก่อสร้างถนน คสล. ผิวจราจรกว้าง 6.00 เมตร. ระยะทาง 4,520 เมตร. หนา 0.15 เมตร. พร้อม ไหล่ทาง ข้างละ 0.50 เมตร. พร้อม ติดตั้ง ป้าย ประชาสัมพันธ์ โครงการ จุดพิกัดเริ่มโครงการ ช่วงที่ 1 N1051775 E0522275	-	-	-	10,000,000	7,000,000	1 เส้นทาง	ประชาชนมี ความสะดวกใน การคมนาคม	กองช่าง

ที่	โครงการ	วัตถุประสงค์	เป้าหมาย (ผลผลิตของโครงการ)	งบประมาณ					ตัวชี้วัด (KPI)	ผลที่คาดว่าจะได้รับ	หน่วยงาน รับผิดชอบ
				2561	2562	2563	2564	2565			
			สิ้นสุด N1051371 E0523825 จุดพิกัดเริ่มโครงการ ช่วงที่ 2 N1051232 E052355 สิ้นสุด N1059664 E0522868								
17)	โครงการก่อสร้างถนน คสล. สาย 4112 – หนอง ดก – ถนนสายสัมพันธ์ หมู่ที่ 8 ตำบลวังเชื่อมต่อ หมู่ที่ 2 ตำบลประสงค์ อำเภอท่าชนะ จังหวัด สุราษฎร์ธานี	เพื่อให้ประชาชน ได้รับความสะดวก ในการคมนาคม สัญจรและมี เส้นทางที่ได้ มาตรฐาน	ก่อสร้างถนน คสล. ผิวจราจรกว้าง 6.00 เมตร. ระยะทาง 1,800 เมตร. หนา 0.15 เมตร. ไหล่ทาง ข้างละ 0.50 เมตร. พร้อมวางท่อระบาย น้ำ คสล. Ø 0.80 x1.00 เมตร.จำนวน 7 ท่อน 3 แห่ง ติดตั้ง	-	-	-	3,000,000	2,580,000	1 เส้นทาง	ประชาชนมี เส้นทาง คมนาคมที่ได้ มาตรฐานและมี เส้นทางในการ ขนส่งผลผลิตได้ สะดวกรวดเร็ว	กองช่าง

ที่	โครงการ	วัตถุประสงค์	เป้าหมาย (ผลผลิตของโครงการ)	งบประมาณ					ตัวชี้วัด (KPI)	ผลที่คาดว่าจะได้รับ	หน่วยงาน รับผิดชอบ
				2561	2562	2563	2564	2565			
			ป้ายประชาสัมพันธ์ โครงการ								
18)	โครงการพัฒนาแหล่ง ท่องเที่ยววัดถ้ำใหญ่ วัดถ้ำศิลาเตี้ยบ	เพื่อ พัฒนาและ ส่งเสริมการ ท่องเที่ยวรองรับ นักท่องเที่ยว สร้าง รายได้ให้ชุมชน สร้างจิตสำนึกรัก ธรรมชาติ	1. ก่อสร้างทางเท้า คอนกรีตเสริมเหล็ก ขนาดกว้าง 2.00 เมตร ระยะทาง 1,500 เมตร 2. ก่อสร้างศาลาที่พัก ชมวิว จำนวน 1 หลัง 3. ก่อสร้างลานจอดรถ คสล. 2,400 ตร.ม. จำนวน 1 แห่ง 4. บล็อกขนาด 6 X 12 เมตร จำนวน 1 แห่ง	-	-	15,000,000	-	-	ประชาชนใน พื้นที่และ นักท่องเที่ยวทั้ง ไปได้รับ ผลประโยชน์ จากโครงการไม่ ต่ำกว่าร้อยละ ๘๐ เปอร์เซนต์	-อำเภอท่าชนะมี สถานที่พักผ่อน และแหล่ง ท่องเที่ยวรองรับ ประชาชนและ นักท่องเที่ยวที่ สวยงาม - ประชาชนและ นักท่องเที่ยวได้รับ ความสะดวกใน การท่องเที่ยว	กองช่าง
19)	โครงการก่อสร้างถนน คอนกรีตเสริมเหล็ก สาย โรงดำ – คลองเขื่อย – ถนนสาย 4112 ตำบลวัง อำเภอท่าชนะ เชื่อมต่อ อบต. ตะกรบ อำเภอไชยา	เพื่อให้ประชาชน ได้รับความสะดวก ในการคมนาคม สัญจรและมี เส้นทางในการ ขนส่งผลผลิต	ก่อสร้างถนน คสล. ผิวจราจร กว้าง 5.00 ม. ระยะทาง 3,000 เมตร หนา 0.15 เมตร ไหล่ทาง ข้างละ 1.00 เมตร	-	-	-	12,000,000	-	ประชาชน ร้อย ละ 80 ของ หมู่บ้านได้ ประโยชน์จาก โครงการ	ประชาชนมี เส้นทาง คมนาคมที่ได้ มาตรฐานและมี เส้นทางในการ ขนส่งผลผลิตได้	กองช่าง

ที่	โครงการ	วัตถุประสงค์	เป้าหมาย (ผลผลิตของโครงการ)	งบประมาณ					ตัวชี้วัด (KPI)	ผลที่คาดว่าจะได้รับ	หน่วยงาน รับผิดชอบ
				2561	2562	2563	2564	2565			
	จังหวัดสุราษฎร์ธานี	ทางการเกษตรที่ได้มาตรฐาน	วางท่อ คสล. Ø 0.60 x1.00 เมตร. จำนวน 7 ท่อน จำนวน 4 จุด พร้อมติดตั้งป้าย ประชาสัมพันธ์ โครงการ							สะดวกรวดเร็ว	
20)	ก่อสร้างถนนคอนกรีตเสริมเหล็กสายโรงพร้าว หมู่ที่ 4 ตำบลวังเชื่อมต่อสะพานข้ามคลองท่าม่วง หมู่ที่ 5 ตำบลท่าชนะ อำเภอท่าชนะ จังหวัดสุราษฎร์ธานี	คมนาคมสัญจรและมีเส้นทางในการขนส่งผลผลิตทางการเกษตรที่ได้มาตรฐาน ส่งเสริมการท่องเที่ยวริมทะเล	ก่อสร้างคอนกรีตเสริมเหล็ก ผิวจราจรกว้าง 6.00 เมตร ระยะทาง 600 เมตร หนา 0.20 เมตร พร้อมติดตั้งป้ายโครงการ	-	-	2,340,000	-	-	ประชาชน ร้อยละ 80 ของหมู่บ้านได้ประโยชน์จากโครงการ	ประชาชนมีเส้นทางคมนาคมที่ได้มาตรฐานและมีเส้นทางในการขนส่งผลผลิตได้สะดวกรวดเร็ว	กองช่าง
21)	โครงการก่อสร้างถนน คสล. สาย 4112 – หนองดก – ถนนสายสัมพันธ์	เพื่อให้ประชาชนได้รับความสะดวกในการคมนาคม	ก่อสร้างถนน คสล. ผิวจราจรกว้าง 6.00 เมตร. ระยะทาง	-	-	-	7,000,000	-	1 เส้นทาง	ประชาชนมีเส้นทางคมนาคมที่ได้	กองช่าง

ที่	โครงการ	วัตถุประสงค์	เป้าหมาย (ผลผลิตของโครงการ)	งบประมาณ					ตัวชี้วัด (KPI)	ผลที่คาดว่าจะได้รับ	หน่วยงาน รับผิดชอบ
				2561	2562	2563	2564	2565			
	หมู่ที่ 8 .ตำบลวังเชื่อมต่อ หมู่ที่ 2 ตำบลประแสงค์ อำเภอท่าชนะ จังหวัด สุราษฎร์ธานี	สัญจรและมี เส้นทางที่ได้ มาตรฐาน	1,800 เมตร. หนา 0.15 เมตร. ไหล่ทาง ข้างละ 0.50 เมตร. พร้อมวางท่อระบาย น้ำ คสล. Ø 0.80 x1.00 เมตร.จำนวน 7 ท่อน 3 แห่ง ติดตั้งป้าย ประชาสัมพันธ์ โครงการ							มาตรฐานและมี เส้นทางในการ ขนส่งผลผลิตได้ สะดวกรวดเร็ว	

บัญชีครุภัณฑ์

ที่	แผนงาน	หมวด	ประเภท	เป้าหมาย (ผลผลิตของครุภัณฑ์)	งบประมาณ					หน่วยงานที่รับผิดชอบหลัก
					2561	2562	2563	2564	2565	
1.	แผนงานบริหารงานทั่วไป	งบลงทุน	ครุภัณฑ์	จัดซื้อกล้องวงจรปิด พร้อมอุปกรณ์ 1 ชุด กล้อง 15 ตัว จอรับภาพ 2 เครื่อง เครื่องบันทึกภาพ 1 เครื่อง	-	250,000	150,000	-	-	สำนักปลัด
2.	แผนงานบริหารงานทั่วไป	งบลงทุน	ครุภัณฑ์	จัดซื้อรถจักรยานยนต์ ความจุ 110 ซีซี จำนวน 1 คัน	-	50,000	-	50,000	-	สำนักปลัด
3.	แผนงานบริหารงานทั่วไป	งบลงทุน	ครุภัณฑ์	จัดซื้อรถยนต์ ความจุ 2,500 ซีซี จำนวน 1 คัน	-	600,000	-	-	600,000	สำนักปลัด
4.	แผนงานบริหารงานทั่วไป	งบลงทุน	ครุภัณฑ์	จัดซื้อกล้องถ่ายภาพรูปดิจิทัล ความละเอียด 10 ล้านพิกเซล จำนวน 1 ตัว	-	10,000	-	-	-	สำนักปลัด
5.	แผนงานบริหารงานทั่วไป	งบลงทุน	ครุภัณฑ์	- ตู้เหล็กเก็บเอกสาร แบบประตูบานเปิด 2 บาน จำนวน 5 ใบ - ตู้เหล็กเก็บเอกสาร แบบ 15 ลื่นชัก จำนวน 2 ใบ - ตู้เหล็กเก็บเอกสาร แบบ 4 ลื่นชัก จำนวน 2 ใบ (ราคาตามท้องตลาด)	-	30,000	-	30,000	30,000	สำนักปลัด
6.	แผนงานบริหารงานทั่วไป	งบลงทุน	ครุภัณฑ์	เครื่องสูบน้ำแบบจุ่ม (submersible Pump) ใช้มอเตอร์ไฟฟ้า ขนาด 2 แรงม้า 16 ใบพัด อุปกรณ์ประกอบครบชุด จำนวน	-	-	100,000	100,000	100,000	สำนักปลัด

ที่	แผนงาน	หมวด	ประเภท	เป้าหมาย (ผลผลิตของครุภัณฑ์)	งบประมาณ					หน่วยงานที่รับผิดชอบหลัก
					2561	2562	2563	2564	2565	
				ปีละ 3 เครื่อง (สำหรับประปาหมู่บ้าน)						
7.	แผนงานบริหารงานทั่วไป	งบลงทุน	ครุภัณฑ์	เครื่องสูบน้ำมอเตอร์ไฟฟ้า แบบหอยโข่ง ใช้ขนาดท่อ 2 นิ้ว อุปกรณ์ประกอบครบชุด จำนวนปีละ 3 เครื่อง (ประปาหมู่บ้าน)	-	70,000	70,000	70,000	70,000	สำนักปลัด
8.	แผนงานบริหารงานทั่วไป	งบลงทุน	ครุภัณฑ์	เครื่องปั่นไฟฟ้า ขนาดไม่ต่ำกว่า 5 กิโลวัตต์ เครื่องยนต์ดีเซล กระแสไฟฟ้า AC 220 V ชนิดยกเดี่ยว 50 เฮิร์ตซ์ รายละเอียดตามมาตรฐานครุภัณฑ์	-	100,000	-	-	-	สำนักปลัด
9.	แผนงานบริหารงานทั่วไป - งานบริหารทั่วไป	ครุภัณฑ์	ครุภัณฑ์งานบ้านงานครัว	เพื่อจัดหาตู้เย็น ขนาด ๙ คิวบิกฟุต จำนวน ๑ หลัง โดยมีคุณลักษณะตามบัญชีราคามาตรฐานครุภัณฑ์ กองมาตรฐานงบประมาณ ๑ สำนักงานประมาณ ธันวาคม ๒๕๖๑	-	-	15,000	-	-	สำนักปลัด
10.	แผนงานการรักษาความสงบภายใน - งานป้องกันภัยฝ่ายพลเรือนและระงับอัคคีภัย	ครุภัณฑ์	ครุภัณฑ์ยานพาหนะและขนส่ง	เพื่อจัดรถบรรทุก (ดีเซล) ขนาด ๖ ตัน ๖ ล้อ ปริมาตรกระบอกสูบไม่ต่ำกว่า ๖,๐๐๐ ซีซี หรือกำลังเครื่องยนต์สูงสุดไม่ต่ำกว่า ๑๗๐ กิโลวัตต์ แบบบรรทุกน้ำ จำนวน ๒ คัน โดยมีคุณลักษณะตามบัญชีราคามาตรฐานครุภัณฑ์ กองมาตรฐานงบประมาณ ๑ สำนักงานประมาณ ธันวาคม ๒๕๖๑	-	-	-	-	2,500,000	สำนักปลัด

ที่	แผนงาน	หมวด	ประเภท	เป้าหมาย (ผลผลิตของครุภัณฑ์)	งบประมาณ					หน่วยงานที่รับผิดชอบหลัก
					2561	2562	2563	2564	2565	
11.	แผนงานเคหะและชุมชน - งานไฟฟ้าถนน	ครุภัณฑ์	ครุภัณฑ์ไฟฟ้า และวิทยุ	เพื่อจัดหาคอมพิวเตอร์สองสว่างโซล่าเซลล์พร้อมติดตั้ง จำนวน ๓ ชุดๆ ละ ๓๓,๐๐๐ บาท โดยมีคุณลักษณะ ดังนี้ - ชุดไฟโซล่าเซลล์สองสว่าง ขนาดแผงโวลต์ ๑๓๐ วัตต์, แบตเตอรี่ ชนิดแห้ง ๑๒ ๔๕ AH, ตู้ควบคุมการทำงานแบบกันน้ำได้ เปิด-ปิดไฟอัตโนมัติ ๑๐ แอมป์, เสาเหล็ก ขนาด ๓ นิ้ว สูง ๖ เมตร พร้อมต่อม่อ จัดหาโดย สืบราคาตามท้องตลาด	-	-	99,000	-	-	กองช่าง

ส่วนที่ 5

แนวทางการติดตามและประเมินผล

การติดตามและประเมินผลโครงการเป็นขั้นตอนในการแสวงหาคำตอบว่า โครงการที่นำไปปฏิบัติ บรรลุวัตถุประสงค์หรือไม่ อยู่ในระดับใด หรือกล่าวอีกนัยหนึ่งเป็นการวัดระดับความสำเร็จ ความล้มเหลวของการนำโครงการ ต่าง ๆ ขององค์การบริหารส่วนตำบล มีหน้าที่ในการจัดทำโครงการต่าง ๆ เพื่อบริหารงานท้องถิ่น และบริการสาธารณะให้ประชาชนอย่างทั่วถึง

ดังนั้น องค์การบริหารส่วนตำบล จึงได้กำหนดแนวทางในการติดตามและประเมินผลโครงการต่าง ๆ ขององค์การบริหารส่วนตำบล ไว้ 3 แนวทาง คือ

1. การกำหนดองค์การรับผิดชอบในการติดตามและประเมินผล
2. การกำหนดแนวทางวิธีการในการติดตามและประเมินผล
3. การกำหนดระยะเวลาช่วงเวลาในการติดตามและประเมินผล

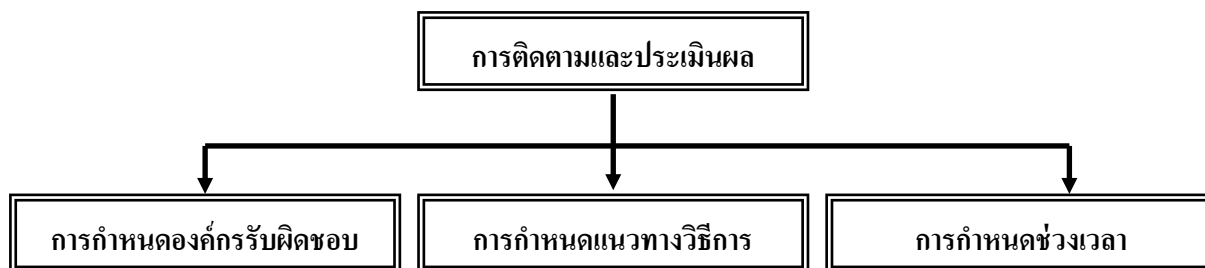

1. การกำหนดองค์การรับผิดชอบในการติดตามผลและประเมินผล

องค์การบริหารส่วนตำบลได้แต่งตั้งคณะกรรมการติดตามและประเมินผลแผนพัฒนาองค์การบริหารส่วนตำบล

มีอำนาจหน้าที่ดังนี้

1. กำหนดแนวทาง วิธีการในการติดตามและประเมินผลแผนพัฒนา
2. ดำเนินการติดตามและประเมินผลแผนพัฒนา
3. รายงานเสนอความคิดเห็น ซึ่งได้จากการติดตามและประเมินผลแผนพัฒนาต่อสภาท้องถิ่น

ผู้บริหารท้องถิ่นและคณะกรรมการพัฒนาท้องถิ่นและประกาศผลการติดตามและประเมินผลแผนพัฒนาให้ประชาชนในท้องถิ่นทราบโดย ทั่วกัน อย่างน้อยปีละหนึ่งครั้งภายในเดือนธันวาคมของทุกปี ทั้งนี้ให้ตีพิมพ์ประกาศโดยเปิดเผยไม่น้อยกว่า 30 วัน

4. แต่งตั้งคณะอนุกรรมการหรือคณะทำงานเพื่อช่วยปฏิบัติงานตามที่ได้เห็นสมควร

2. การกำหนดแนวทาง/วิธีการติดตามและประเมินผล

องค์การบริหารส่วนตำบล ได้กำหนดแนวทาง,วิธีการในการติดตามและประเมินผล โดยการกำหนดรูปแบบที่จะใช้ในการติดตามและประเมินผลเพื่อตรวจสอบว่าการดำเนินกิจกรรมในแต่ละโครงการอยู่ภายใต้ระยะเวลาและงบประมาณที่กำหนดไว้หรือไม่และผลของการดำเนินงานตามโครงการเกิดประสิทธิผลและบรรลุวัตถุประสงค์ที่ได้กำหนดไว้หรือไม่ ซึ่งองค์การบริหารส่วนตำบล จะมีการแบ่งแยกการดำเนินงานในการติดตามและประเมินผลไว้อย่างชัดเจน

2.1 การติดตามผล เป็นขั้นตอนในการตรวจสอบในระหว่างการดำเนินกิจกรรมตามโครงการ ว่าได้มีการปฏิบัติตามขั้นตอน / กิจกรรม ที่ได้กำหนดไว้ในโครงการหรือไม่ การใช้ทรัพยากรต่าง ๆ เป็นไปอย่างเหมาะสมเพียงใด อยู่ภายใต้ระยะเวลาและค่าใช้จ่ายที่กำหนดไว้หรือไม่ การดำเนินการใน 3 ขั้นตอน คือ

ขั้นตอนที่ 1 การติดตามผลโครงการจากแผนการดำเนินงานตามโครงการ

โดยพิจารณา จากผลของกิจกรรมหลักตามลำดับก่อน – หลัง รวมถึงการประมาณเวลาที่จะต้องดำเนินการในแต่ละกิจกรรมและพิจารณาการใช้จ่ายเงินในโครงการ โดยพิจารณาเป็นรายกิจกรรม นอกจากนี้จะต้องจัดทำตารางการติดตาม และควบคุมโครงการของแต่ละกิจกรรมหรือกิจกรรมทั้งหมด ซึ่งดำเนินการ 2 ด้าน คือ ระยะเวลาและค่าใช้จ่าย

ขั้นตอนที่ 2 การติดตามผลและควบคุมโครงการ

เป็นการตรวจสอบผลการดำเนินการจริงของโครงการในด้านระยะเวลาและค่าใช้จ่ายตามตารางการติดตามและควบคุมโครงการที่ได้จัดทำไว้ โดยเปรียบเทียบกับระยะเวลาและค่าใช้จ่ายที่ได้กำหนดไว้ในกิจกรรม ทั้งนี้ควรกำหนดระยะเวลาในการติดตามผลโครงการ โดยพิจารณาถึงความเหมาะสมของแต่ละโครงการด้วย

ขั้นตอนที่ 3 การรายงานผล

เป็นการนำเสนอข้อมูลที่ได้จากการติดตามและควบคุมโครงการให้ผู้บริหารและคณะกรรมการติดตามและประเมินผลขององค์การบริหารส่วนตำบลวังทราบถึงความก้าวหน้าและปัญหา / อุปสรรคที่พบในการดำเนินงานตามโครงการ

2.2 การประเมินผล เป็นขั้นตอนในการแสวงหาคำตอบและตรวจสอบผลที่เกิดขึ้นจริงเมื่อนำโครงการไปปฏิบัติและดำเนินโครงการเสร็จแล้วเมื่อเปรียบเทียบกับวัตถุประสงค์ที่ได้กำหนดไว้ว่าเกิดประสิทธิผลหรือไม่ อยู่ในระดับใด หรือกล่าว อีกนัยหนึ่งว่าเป็นการวัดระดับความสำเร็จและความล้มเหลวของการนำโครงการตามแผนการดำเนินงาน ไปปฏิบัติ มีแนวทางและวิธีการในการประเมินผลตามตาราง

ตารางที่ 6 แสดงแนวทางและวิธีการประเมินผลแผนพัฒนาองค์การบริหารส่วนตำบล

ประเด็นการประเมินผล	ตัวชี้วัด (KPI)	เป้าหมาย	วิธีการประเมินผล
1. การนำแผนไปสู่การปฏิบัติ	ร้อยละของจำนวนแผนงาน/โครงการที่นำไปสู่การปฏิบัติได้จริง	ร้อยละ 75	ตรวจสอบจากข้อบัญญัติงบประมาณรายจ่ายประจำปี/เพิ่มเติม

ภาคผนวก

กระบวนการการมีส่วนร่วมในการจัดทำแผนพัฒนาตำบล

